



Sembcorp Salalah
سيمبكوب صلالة

التقرير السنوي ٢٠٢٣

أساسيات للحياة





المكتب المسجل:

ص.ب ١٤٦٦
الرمز البريدي ٢١١
صلالة
سلطنة عُمان

المقر الرئيسي للأعمال :

صلالة
سلطنة عُمان





حضرة صاحب الجلالة السلطان هيثم بن طارق المعظم





المحتويات

٤.....	أعضاء مجلس الإدارة
٥.....	الإدارة التنفيذية
٦.....	تقرير رئيس مجلس الإدارة
٨.....	الملامح التشغيلية
١١.....	تعريف بالشركة
١٩.....	نبذة عن المساهمين الرئيسيين
٢١.....	هيكل وتطورات القطاع
٢٣.....	مناقشات وتحليلات الإدارة
٢٧.....	الإستدامة – العناية بالبيئة والمجتمعات
٣١.....	تقرير تنظيم وإدارة (حوكمة) الشركة
٣٩.....	نبذة مختصرة عن مجلس الإدارة والإدارة التنفيذية
٤٣.....	القوائم المالية

أعضاء مجلس الإدارة



ثيبول تولي
عضو مجلس إدارة غير تنفيذي



كلات البلوشي
نائب الرئيس



تان تشنج جوان
رئيس مجلس الإدارة



حسين عبدالرضا اللواتي
عضو مجلس إدارة غير تنفيذي
مستقل



طارق علي سالم العامري
عضو مجلس إدارة غير تنفيذي
مستقل



أحمد علي سليمان البلوشي
عضو مجلس إدارة غير تنفيذي
مستقل



**عبدالله بن محمد بن
علي المعمرى**
عضو مجلس إدارة غير تنفيذي
مستقل



أحمد بن علي أحمد الموسوي
عضو مجلس إدارة غير تنفيذي
مستقل



ياب سيو لينج
عضو مجلس إدارة غير تنفيذي



الإدارة التنفيذية



طارق بشير
الرئيس المالي وأمين سر الشركة



حميد سالم العامري
الرئيس التنفيذي



سالم محمد المشيخي
مدير الموارد البشرية والإدارة



براتوش سينها
مدير المحطة

تقرير رئيس مجلس الإدارة



تان تشنج جوان
رئيس مجلس الإدارة

أرباح نقدية تصل إلى ٨ بيسات للسهم الواحد، على أساس توافر التدفق النقدي والتي سيتم توزيعها في الموافق ٣ نوفمبر ٢٠٢٤. فقد قامت الشركة في عام ٢٠٢٣ بتوزيع أرباح إجمالية وقدرها ٧,٥ بيسة للسهم الواحد.

وتتبع الشركة سياسة معقولة في توزيع الأرباح مع مراعاة مدفوعات تسديد الديون، ورأس المال العامل، ومتطلبات النفقات التشغيلية. قد يتأثر مبلغ توزيعات الأرباح السنوية وتحديد ما إذا كان سيتم توزيع أرباح في أي عام لعدة عوامل أخرى منها آفاق الأعمال التجارية للشركة، والأداء المالي، وتوفر النقد الحر، والتعهدات بموجب وثائق التمويل، والتوقعات المتعلقة بقطاع الطاقة والمياه.

عمليات الشركة

لا يوجد تغيير في هيكل الصناعة في محافظة ظفار، وتعتبر الشركة منتجاً رئيسياً للطاقة والمياه في محافظة ظفار. ونتوقع أن تظل شركة سيميكورب صلالة أحد المنتجين الرئيسيين للطاقة والمياه من أجل تلبية الطلب في المحافظة. كما أننا نواصل السعي للوصول إلى أعلى مستوى من جاهزية وموثوقية المحطة والذي يمثل أهمية بالغة لمواصلة نجاح أعمال الشركة. ولتحقيق هدف جاهزية وموثوقية المحطة، تتبع الشركة استراتيجية قوية للتشغيل والصيانة تشمل في إدارة الأصول، وجدول الصيانة الدقيقة، وإدارة قطع الغيار وتدريب القوى العاملة وتطويرها. وفي عام ٢٠٢٣، بلغت نسبة موثوقية محطة الطاقة والمياه إلى ٩٩,٧٨٪ و٩٩,٩٤٪ على التوالي بالمقارنة مع نسبة

المساهمون الأفاضل،

بالنيابة عن مجلس إدارة (المجلس) شركة سيميكورب صلالة للطاقة والمياه ("شركة سيميكورب صلالة" أو "الشركة") يسرني أن أقدم لكم الفوائد المالية المدققة عن السنة المالية المنتهية في ٣١ ديسمبر ٢٠٢٣.

النتائج المالية

بالرغم من التحديات يسرني إبلاغكم بأن الشركة حققت أرباحاً صافية بلغت ٢,٥ مليون ريال عماني في ٢٠٢٣، بينما بلغت الأرباح التشغيلية في ٢٠٢٣ ٣,١ مليون ريال عماني مقارنة ٣,٥ مليون ريال عماني في ٢٠٢٢. ويعود الإنخفاض في الأرباح التشغيلية بشكل رئيسي إلى الزيادة في تكلفة التشغيل في الصيانة المخططة لها والزيادة في تكلفة إتغافية الخدمة طويلة الأجل. وبلغت ربحية السهم الأساسية ٢,٥ بيسة للسهم الواحد في ٢٠٢٣. وتواصل الشركة بمتانة ميزانيتها العمومية حيث أنهت العام بأصول صافية قدرها ١٦١ مليون ريال عماني.

وأدعوكم إلى الرجوع إلى القسم الخاص بتقرير مناقشات وتحليلات الإدارة في التقرير السنوي للإطلاع على مزيد من المعلومات عن النتائج المالية للشركة.

ححص الأرباح

يوصي مجلس الإدارة بتوزيع أرباح نقدية بقيمة ٢,٥ بيسة للسهم الواحد والتي سيتم توزيعها في الموافق ١ ابريل ٢٠٢٤ وتوزيع



شكر وعرفان

خلال عام ٢٠٢٣، استقال الغاضل أندريو من منصب عضو مجلس إدارة الشركة في ٢٦ نوفمبر ٢٠٢٣. وبالنيابة عن مجلس الإدارة أود أن أعنتم هذه الفرصة لنعرب عن تقديرنا العميق لمساهماته القيمة تجاه الشركة.

ايضا أود أن أشكر زملائي أعضاء مجلس الإدارة، والمساهمين، والشركة العمانية لشراء الطاقة والمياه، والجهات الرقابية (هيئة تنظيم الخدمات العامة، والهيئة العامة لسوق المال)، وشركائنا (شركة ظفار للخدمات المدججة، هيئة البيئة، ووزارة الطاقة والمعادن، والشركة العمانية لنقل الكهرباء، وشركة أوكيو والهيئات الحكومية وغير الحكومية الأخرى) على التوجيه والدعم الذي قدموه للشركة. كما أنني ممتن الى جميع موظفي الشركة والمتعاقدين معها على تفانيهم والتزامهم تجاه الشركة.

وأخيراً، أود أن أعرب عن امتناننا إلى حضرة صاحب الجلالة السلطان هيثم بن طارق آل سعيد على قيادته الحكيمة ودعمه وتشجيعه المتواصل للقطاع الخاص. وسنواصل العمل على دعم جهود حكومة حضرة صاحب الجلالة وسنظل ملتزمين برسالة الشركة المتمثلة في توفير الطاقة والمياه بالجودة والموثوقية المطلوبة وفق أعلى المعايير في محافظة ظفار.

تان تشنج جوان

رئيس مجلس الإدارة

١٩٩٨، و ٩٩،٩٨٪ في عام ٢٠٢٢. وظل عامل الأحمال لمحطة الطاقة من ٤١،٦٣٪ مستقرًا مقارنة بـ ٤١،٧٪ في العام السابق. بينما ارتفع عامل الأحمال لمحطة المياه من ٥٨،٦٩٪ إلى ٦٢،٧١٪. ومع ذلك، ونظرًا للترتيبات التجارية بنظام الاستلام أو الدفع التي أبرمناها مع الشركة العمانية لشراء الطاقة والمياه، فإنه لا يوجد تأثير جوهري لعامل الأحمال الخاص بالمحطة على ربحية الشركة.

المُضي قُدماً

ورغم الإعتراف بالتحديات التي تفرضها ظروف الاقتصاد الكلي السائدة. ستواصل الشركة تركيزها على تعزيز العوائد المقدمة للمساهمين من خلال المتابعة المستمرة للأداء المالي والتشغيلي للشركة ومن خلال تقليل تأثير ارتفاع التضخم العالمي. وفي الوقت نفسه، وستظل الشركة ملتزمة بعمليات آمنة وموثوقة ضمن أولويتها القصوى.

الصحة والسلامة والأمن والبيئة

تمثل صحة وسلامة موظفينا بالإضافة إلى حماية البيئة التي نعيش فيها أهمية بالغة لعمل الشركة. وتهدف الشركة إلى تحقيق أداء عالمي في مجال الصحة والسلامة في عملياتنا اليومية، ويلتزم فريق الإدارة بالشركة بالتحسين المستمر في هذا المجال.

خلال العام، نجحت الشركة في عدم وقوع أي حوادث مضيعة للوقت أو حوادث بيئية. ويسعدني أيضاً أن أبلغكم بأن الشركة حققت إنجازاً ملحوظاً، ويتمثل في تجاوز ٦ مليون ساعة عمل آمنة دون أي إصابات مضيعة للوقت. كما أننا حققنا الرقم القياسي للسنة الحادية عشرة على التوالي من العمليات الآمنة والفعالة. وهذا دليل قوي على التزام موظفينا ومقاولينا بالحفاظ على ثقافة آمنة من خلال التنفيذ الصارم والامتثال لسياسات ومعايير سيمبكورب للصحة والسلامة والبيئة.

الاهتمام بالبيئة والمجتمعات المحلية

تدرك الشركة أهمية أن تكون شركة مسؤولة اجتماعياً كما تلتزم بالاهتمام بالبيئة وترك أثر إيجابي في المجتمع المحلي الذي نعمل به. وتتبع الشركة نهجاً ثابتاً بالنسبة للتبرعات الخيرية والاستثمارات المجتمعية التي تحقق منافع إيجابية للمجتمعات المحلية. وفي عام ٢٠٢٣، تبرعت الشركة بمبلغ ٦٠،٠٠٠ ريالاً عمانياً لصالح أنشطة المسؤولية الاجتماعية. وشمل التبرع للهيئة العمانية للأعمال الخيرية كجزء من التفويض الخيري للبلاد، والمساهمة في إنشاء وحدة الحوادث والطوارئ ومركز غسيل الكلى في ولاية مرباط.

الحوكمة

يؤمن مجلس الإدارة أن العمل القائم على مبادئ الحوكمة الجيدة يمثل عنصراً أساسياً في النجاح طويل الأمد للشركة. وتلتزم الشركة بميثاق حوكمة وإدارة الشركات الصادر عن الهيئة العامة لسوق المال. ويمكن الإطلاع على مزيد من التفاصيل في قسم حوكمة وإدارة الشركة من هذا التقرير.



الصحة والسلامة والأمن والبيئة

الصحة والسلامة والأمن

أنجزت شركة سيميكورب صلاطة للطاقة والمياه ش.م.ع. (يشار إليها "شركة سيميكورب صلاطة أو الشركة")، ٥٤٦,٢٣٦ ساعة عمل خلال عام ٢٠٢٣ من دون وقوع أية حوادث معطلة للعمل وبامثال كامل مع كافة المتطلبات البيئية، ومنذ أن بدأت العمليات التجارية تعمل شركة سيميكورب صلاطة بشكل مستمر على تنمية ثقافة العمل الآمن. حيث حققت الشركة إنجازاً جديداً يتمثل في تحقيق ٦ ملايين ساعة عمل آمنة في ٣١ ديسمبر ٢٠٢٣، واحتفلت الشركة وموظفوها مع المقاولين بهذا الإنجاز وأكدوا مجدداً التزامهم بأعلى معايير السلامة والأمان. وصلت شركة سيميكورب في ٣١ ديسمبر ٢٠٢٣ إلى ٦,٣ مليون ساعة عمل آمنة مقارنة بـ ٥,٧ مليون ساعة عمل آمنة في عام ٢٠٢٢. حصلت سيميكورب صلاطة على الإعتماد لنظام الإدارة المتكامل (ISO 9001:2015) ونظام الأيزو (ISO 14001:2015) ونظام إدارة الصحة والمهنية والسلامة (OHSAS 45001:2018).

تقدم الشركة إطاراً راسخاً لغرس ثقافة السلامة بين موظفيها ومقاوليها، حيث تعد السلامة أولوية قصوى في بيئة عمل آمنة في جميع الأوقات، ولضمان تعزيز قدرة الموظفين وإلتزامهم بمعايير السلامة المطبقة في الشركة، تعمل الشركة على توفير دورات تدريبية لموظفيها في مجالات الصحة والسلامة والأمن والبيئة ذات الصلة لتنمية قدراتهم الفنية، كما قامت الشركة كجزء من استعدادات الشركة لحالات الطوارئ، يتم التخطيط لإجراء تدريب سنوي للاستجابة للطوارئ وإجراءاته بناءً على سيناريوهات محددة مسبقاً حتى يكون موظفونا والمقاولون وأصحاب المصلحة الآخرون على دراية بخطة الاستجابة.

ومن أجل ترسيخ ثقافة السلامة وتماشياً مع مسؤوليتنا في توفير بيئة عمل آمنة، نفذت الإدارة برنامج سيميكورب واحد الذي يتضمن الصحة والسلامة والأمن والبيئة ويحتوي هذا التطبيق على تطبيقين - تطبيق المراقبة وتطبيق البقعة آمنة، تم تصميم هذه التطبيقات الرقمية المطورة داخلياً لرفع فعالية إدارة السلامة في الشركة من خلال الرقمنة. هذا يقود ثقافة المساءلة وحسن التوقيت في الإبلاغ ومعالجة الظروف غير الآمنة للحفاظ على سلامة الجميع في مكان العمل.

البيئة

تؤدي الشركة جميع أنشطتها باحترام كبير للبيئة. حيث تستخدم محطة سيميكورب صلاطة المستقلة للمياه والطاقة (المحطة) تقنية توربينات الغاز ذات الدورة المركبة لتوليد الطاقة وتقنية التناضح العكسي لإنتاج المياه المحلاة، ويعتبر الغاز الطبيعي هو الوقود الأساسي للمحطة، تم تصميم المحطة وبنائها وفقاً للتوصيات والنتائج التي توصلت إليها دراسة تقييم الأثر البيئي لتقليل الانبعاثات الكربونية. في عام ٢٠٢٣، كانت الشركة ملتزمة تماماً بالقوانين واللوائح البيئية المحلية، ومن أجل تعزيز الوعي البيئي، قامت الشركة بتنظيم فعاليات زراعة الأشجار وتنظيف الشاطئ لموظفيها.

الجوائز

خلال عام ٢٠٢٣، تم اختيار شركة سيميكورب صلاطة كواحدة من أفضل الشركات العمانية أداءً (الشركات الكبيرة) في حفل توزيع جوائز عالم الاقتصاد والأعمال. تقوم مجلة عالم الاقتصاد والأعمال، وهي مجلة أعمال عربية رائدة، والتي تعقد سنوياً، بتحديد أفضل الشركات المدرجة في بورصة مسقط أداءً والتي تتفوق في النمو والكفاءة من خلال دراسة استقصائية للشركات المدرجة في سلطنة عمان.

الطاقة الإنتاجية

تبلغ السعة المركبة الإجمالية للمحطة ٥١٨ ميجاوات في ظل وجود خمس توربينات يعملان بالغاز وتوربينان يعملان بالبخر، وتبلغ القدرة الإنتاجية للمحطة ٤٤٥ ميجاوات بموجب اتفاقية شراء طاقة طويلة الأجل. ويعتمد إنتاج المياه بالمحطة على عملية التناضح العكسي لمياه البحر، وتبلغ سعة إنتاج المياه ١٥ مليون جالون إمبريالي يومياً، واستناداً إلى نتيجة اختبار الأداء لعام ٢٠٢٣، كان صافي إنتاج المحطة عند نقطة التسليم أفضل بكثير من السعة المتعاقد عليها.

توافر القدرات التشغيلية

يتم تقييم مدى توفر المحطة على أساس المدة التي تكون خلالها قادرة فنياً على توليد الطاقة والمياه، وفقاً لمواصفاتها. وبموجب إتفاقية شراء الطاقة والمياه، يُسمح لشركة سيميكورب صلاطة بالحصول على ١٥٪ من السعة المتعاقد عليها للطاقة في حالة الانقطاع المخطط له في الشتاء وعدم قطع خدمة الطاقة خلال فصل الصيف وانقطاع خدمة المياه بنسبة ٥٪ على مدار السنة. بلغ التوافر السنوي لشركة سيميكورب صلاطة في عام ٢٠٢٣ نسبة ٧٨,٥٣٪ للطاقة و ٩٥,٧٣٪ للمياه.

الإعتمادية

إعتمادية المحطة هي قدرتها على تحقيق التوافر التشغيلي المعلن لها بموجب شروط إتفاقية شراء الطاقة والمياه. وفي ٢٠٢٣، حققت شركة سيميكورب الإعتمادية السنوية لمحطة الطاقة والمياه بنسبة ٩٩,٧٨٪ و ٩٩,٩٤٪ على التوالي. بالإضافة إلى ذلك، تعرضت محطة المياه لانقطاعات فوهة فاهرة بنسبة ٠,٢٨٪ في عام ٢٠٢٣ بسبب تلوث مياه البحر الناتجة عن التأثير الموسمي للخريف.

كفاءة استخدام الطاقة بالمحطة (المعدل الحراري)

تقاس كفاءة استخدام الطاقة في محطة للطاقة من حيث مقدار الطاقة المطلوبة لإنتاج وحدة طاقة، وكان أداء المعدل الحراري لشركة سيميكورب صلاطة في العام ٢٠٢٣ أفضل مما تم التعاقد عليه في إتفاقية شراء الطاقة والمياه، مما ساهم في تحسين الربحية.



الصيانة

تسعى الشركة بشكل متواصل ومبادر إلى تنفيذ عمليات صيانة التوربينات، إجراء صيانة المحطة ومنشآتها لتحسين عملياتها وكفاءتها و ولحفاظ على عمرها الإنتاجي الاقتصادي . خلال العام بالإضافة إلى الصيانة الروتينية للمحطة أكملت الشركة بنجاح فحص مسار الغاز الساخن لتوربينتين غازيتين، بالإضافة إلى الصيانة الرئيسية لتوربينات البخارية، وإصلاح صمام التحكم والمضخة، وإصلاح مضخات المياه. كما قامت الشركة بالعديد من مبادرات لتحسين أداء الأعمال وتعزيز التكنولوجيا الإنتاجية. وتشمل هذه المبادرات تحسين وترقية صندوق تروس تحميل التوربينات الغازية ، تركيب لوح ترشيح زيت الوقود وصمام تطهير الوقود السائل وصمام تطهير حقن السائل.



يوضح الجدول الآتي التسلسل الزمني الرئيسي لتنفيذ المشروع:

التاريخ	الحدث
نوفمبر ٢٠٠٧	قيام الشركة العُمانية لشراء الطاقة والمياه بإصدار طلب تقديم العروض
١٦ يونيو ٢٠٠٨	تقديم العطاء من جانب تحالف شركة سيمبكورب للخدمات/ ومؤسسة عُمان للاستثمار
٨ ديسمبر ٢٠٠٨	إعلان فوز تحالف شركة سيمبكورب للخدمات/ ومؤسسة عُمان للاستثمار بالمنافسة
٢٣ نوفمبر ٢٠٠٩	التوقيع على إتفاقية شراء الطاقة والمياه وإعلان تاريخ السريان
مارس ٢٠١٠	اكتمال تدابير التمويل
يوليو ٢٠١١	اكتمال المرحلة الأولى للطاقة
٢ يناير ٢٠١٢	اكتمال المرحلة الثانية للطاقة
١٢ مارس ٢٠١٢	اكتمال المرحلة الثانية للمياه
٥ أبريل ٢٠١٢	تحديد تاريخ التشغيل التجاري وبدء سريان إتفاقية شراء الطاقة والمياه
٢٥ مايو ٢٠١٢	تاريخ التشغيل التجاري
٣ أبريل ٢٠٢٧	تاريخ انتهاء إتفاقية شراء الطاقة والمياه

كانت شركة شاندونغ إلكترونيك باور كونستركشن كوربوريشن ٣ هي مقاول أعمال الهندسة والمشتریات والإنشاءات للمشروع في حين تم إسناد مهمة الإشراف على أعمال الهندسة والمشتریات والإنشاءات وتشغيل محطة تحلية المياه إلى شركة هايفل كس. وتستخدم المحطة تقنية الدورة المدمجة لتوربين الغاز وتمتلك قدرة وقود مزدوجة حيث يكون الغاز الطبيعي هو الوقود الرئيسي بينما يكون الديزل هو الوقود الاحتياطي. كما تستخدم المحطة تقنية التناضح العكسي من أجل إنتاج مياه الشرب من تحلية مياه البحر. وتستخدم شركة سيمبكورب صلالة توربينات الغازية أف أيه ٦ التي طورتها شركة جنرال الكتريك بالإضافة إلى تقنية التناضح العكسي التي طورتها شركة هايفل كس.

تضمن وزارة المالية التزامات السداد المستحقة على الشركة العُمانية لشراء الطاقة والمياه إلى شركة سيمبكورب صلالة. ويظل هذا الضمان ساريًا إلى أن يتم إعادة تمويل القرض الأولي للمشروع أو سداده بالكامل وتحفظ الشركة العمانية لشراء الطاقة والمياه بتصنيف ستاندر آند بورز BBB- الإئتماني لمدة ٧٣٠ يومياً. وإلى الآن هذا الضمان ساري المفعول. وتدفع الشركة العمانية لشراء الطاقة والمياه رسوم تتكون من رسوم السعة حيث تغطي التكاليف الثابتة للمحطة وعائد على رأس المال، ورسوم متغيرة لتغطية تكاليف الطاقة والتكاليف المتغيرة الأخرى، وعليه، وطالما أن الطاقة والمياه متوفرة للتوزيع، يتم دفع رسوم السعة وفق انقطاعات الخدمة المتفق عليها من أجل الصيانة.

نظرة عامة على شركة سيمبكورب صلالة

طوّرت شركة سيمبكورب صلالة وتمتلك وتدير محطة لتوليد الكهرباء وتحلية المياه حيث تقع محطة صلالة للمياه والكهرباء بين ولاية طاقة وولاية مرباط بسلطنة عمان، ويعد موقع المحطة مسافة ٥٠ كم عن ولاية صلالة والتي يقطنها أكثر من ٤٠٠,٠٠٠ نسمة. تم تشغيل المحطة بشكل تجاري كامل منذ ٢٥ مايو ٢٠١٢م، وتبلغ سعتها التعاقدية لإنتاج الطاقة ٤٤٥ ميغاوات فيما تبلغ السعة التعاقدية لإنتاج المياه ١٥ مليون جالون إمبريالي يوميًا. تلعب المحطة دورًا رئيسيًا في تلبية الطلب المتزايد على الطاقة والمياه في المنطقة على المدى القصير والمتوسط والطويل.

تحصل الشركة على إيراداتها بموجب إتفاقية شراء الطاقة والمياه التي تبلغ مدتها ١٥ سنة مع الشركة العُمانية لشراء الطاقة والمياه. وتنص إتفاقية شراء الطاقة والمياه على بيع الطاقة الإنتاجية للمحطة من الطاقة والمياه بشكل حصري إلى الشركة العُمانية لشراء الطاقة والمياه على أساس استلم أو ادفع على المدى الطويل.

تاريخ وخلفية شركة سيمبكورب صلالة

في نوفمبر ٢٠٠٧م، طبقت حكومة سلطنة عُمان سياسات خصصة متنوعة تم وضعها بهدف تشجيع مشاركة القطاع الخاص في قطاع الكهرباء والمياه. وبموجب ذلك دعت الشركة العُمانية لشراء الطاقة والمياه بالإضافة إلى مستشاريها الماليين والقانونيين والتقنيين إلى تقديم عطاءات من أجل مشروع محطة صلالة المستقلة للمياه والطاقة (المشروع) والذي يشمل على تطوير وامتلاك وتمويل وتصميم وإنشاء وتشغيل المحطة.

وقدم تحالف شركات يضم شركة سيمبكورب للخدمات ومؤسسة عُمان للاستثمار عطاها من أجل المشروع بتاريخ ١٦ يونيو ٢٠٠٨م حيث تنافست مع تحالفات ضمت شركات أخرى. وفي ٨ ديسمبر ٢٠٠٨م، اختارت الشركة العمانية لشراء الطاقة والمياه تحالف شركة سيمبكورب للخدمات ومؤسسة عُمان للاستثمار بصفته "أفضل مقدم عطاء" للمشروع.

تمت المرحلة الأولى من المشروع (باعتبارها "الإنجاز المرحلي في مجال الطاقة في المرحلة الأولى") في الربع الثالث من العام ٢٠١١م وخلال مدة "١٩" شهرًا من تاريخ توقيع إتفاقية شراء الطاقة والمياه، بدأت المحطة في تزويد شبكة الكهرباء بـ ١٦ ميغاوات من الطاقة. ثم اكتملت المرحلة الثانية بعد ذلك في الربع الأول من العام ٢٠١٢م، كما اكتمل إنشاء المحطة بنجاح وتم إنجاز اختبارات القبول النهائية في مايو ٢٠١٢م. وصلت مجموع التكاليف الرأسمالية للمشروع اعتبارًا من تاريخ التشغيل التجاري في مايو ٢٠١٢م إلى ٣٧٨ مليون ريال عُماني حيث اشتملت على جميع تكاليف الإنشاءات والتأمين والتكاليف ذات الصلة (بما في ذلك تكاليف التمويل).

ملخص إطار العمل التعاقدى

يوضح الجدول والرسم البياني الآتي العقود الرئيسية والأطراف الأخرى ذات الصلة المتعلقة بالمشروع:

وثيقة المشروع	الأطراف	تاريخ السريان	المدة	تاريخ الانتهاء
اتفاقية مؤسسي المشروع	شركة الكهرباء القابضة، ومؤسسو المشروع والشركات الأم التابعة لهم، وشركة بي دي سي سي للاستثمار	٢٣ نوفمبر ٢٠٠٩م	١٥ سنة من تاريخ التشغيل التجاري	٣ أبريل ٢٠٢٧م
اتفاقية شراء الطاقة والمياه	شركة سيميكورب صلالة، والشركة العُمانية لشراء الطاقة والمياه	٢٣ نوفمبر ٢٠٠٩م	١٥ سنة من تاريخ التشغيل التجاري	٣ أبريل ٢٠٢٧م
اتفاقية بيع الغاز الطبيعي	شركة سيميكورب صلالة، شركة الغاز المتكاملة	٢٣ نوفمبر ٢٠٠٩م	١٥ سنة من تاريخ التشغيل التجاري	٣ أبريل ٢٠٢٧م
اتفاقية توصيل الكهرباء	شركة سيميكورب صلالة، والشركة العُمانية لنقل الكهرباء	٢٣ نوفمبر ٢٠٠٩م	٢٥ سنة من تاريخ السريان	٢٢ نوفمبر ٢٠٣٤م
اتفاقية توصيل المياه	شركة سيميكورب صلالة، ومكتب محافظ ظفار	١٥ ديسمبر ٢٠١٤م	٢٥ سنة من تاريخ توقيع اتفاقية توصيل المياه	١٥ ديسمبر ٢٠٣٩م
اتفاقية حق الانتفاع	شركة سيميكورب صلالة، ووزارة الإسكان والتخطيط العمراني	٢٣ نوفمبر ٢٠٠٩م	٢٥ سنة من تاريخ السريان وفق تمديد إضافي لمدة ٢٥ سنة حسب اختيار سيميكورب صلالة	٢٢ نوفمبر ٢٠٣٤م وفق التمديد
اتفاقية حق الانتفاع للمناطق المؤقتة	شركة سيميكورب صلالة، ووزارة الإسكان والتخطيط العمراني	٢٣ نوفمبر ٢٠٠٩م	٤ سنوات من تاريخ السريان	٢٢ نوفمبر ٢٠١٣م
اتفاقية الخدمة التعاقدية	شركة سيميكورب صلالة، وشركة جنرال إلكتروك	١٥ ديسمبر ٢٠٠٩م	٢٠ سنة من اتفاقية الخدمة التعاقدية	١٤ ديسمبر ٢٠٢٩م
الضمان الحكومي	شركة سيميكورب صلالة، ووزارة المالية	٢٣ نوفمبر ٢٠٠٩م	١٥ سنة من تاريخ التشغيل التجاري	٣ أبريل ٢٠٢٧م
اتفاقية التشغيل والصيانة	شركة سيميكورب صلالة، وشركة سيميكورب صلالة للتشغيل والصيانة	٨ فبراير ٢٠١٠م	١٥ سنة من تاريخ التشغيل التجاري	٣ أبريل ٢٠٢٧م
اتفاقية الدعم الفني	شركة سيميكورب صلالة للتشغيل والصيانة، وشركة سيميكورب الخليج للتشغيل والصيانة	٨ فبراير ٢٠١٠م	١٥ سنة من تاريخ التشغيل التجاري	٣ أبريل ٢٠٢٧م

في ١٧ أبريل ٢٠٢٣م أبلغت وزارة الطاقة والمعادن شركة سيميكورب صلالة بأنه بموجب القرارات الصادرة عن وزارة الطاقة والمعادن ووزارة المالية، تم إنشاء شرمة مملوكة بالكامل للحكومة بإسهم شركة الغاز المتكاملة ش.م.ع. وبموجب القانون، قامت وزارة الطاقة والمعادن بنقل جميع الإتفاقيات المتعلقة ببيع وشراء وتوريد الغاز الطبيعي (وكذلك إتفاقيات ذات الصلة) الى شركة الغاز المتكاملة إعتباراً من الموافق ١ يناير ٢٠٢٣م.

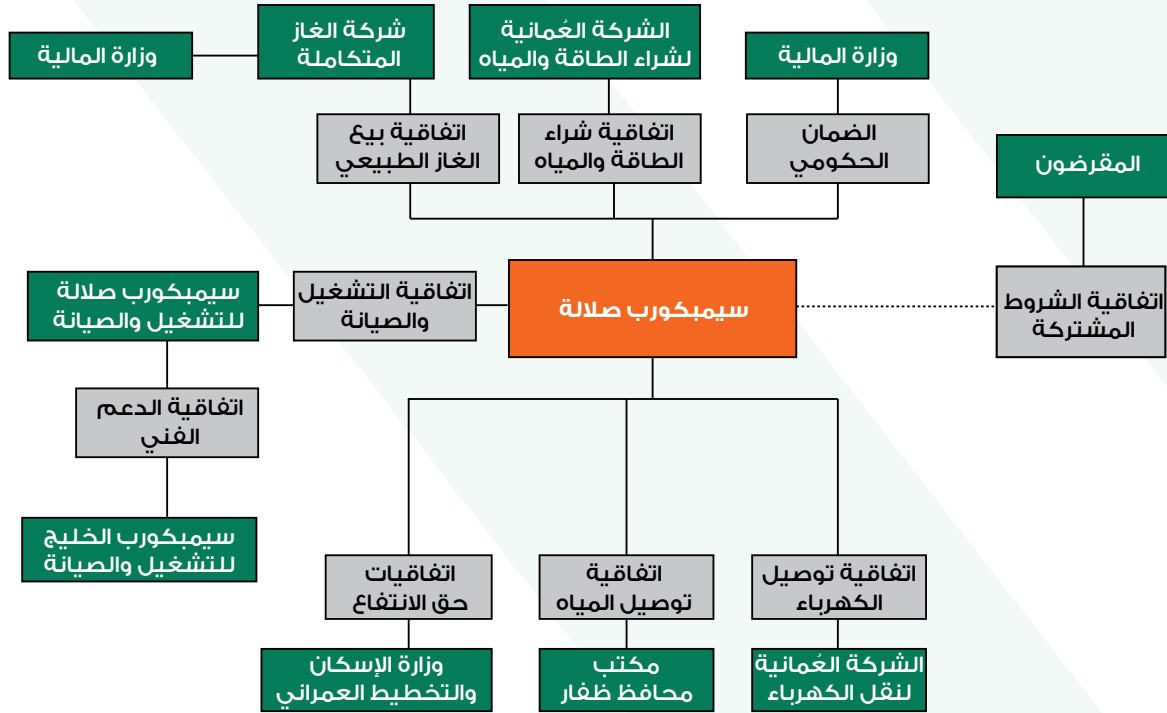

نقاط القوة التنافسية

تشتمل نقاط القوة التنافسية لشركة سيمبكورب صلالة على:

قدرة قوية على توقع التدفقات النقدية المستقرة

بموجب إتفاقية شراء الطاقة والمياه، يحق لشركة سيمبكورب صلالة الحصول على رسوم سعة إنتاجية من الشركة العُمانية لشراء الطاقة والمياه عن السعة الإنتاجية للمحطة من الطاقة والمياه والتي يتم اختبارها بشكل دوري حيث تمثل نحو 90% من إجمالي إيرادات شركة سيمبكورب صلالة (باستثناء إيرادات الوقود التي تعتبر إيرادات عابرة). وتتعهد الشركة العُمانية لشراء الطاقة والمياه، بسداد قيمة رسوم الطاقة الإنتاجية المذكورة بغض النظر عما إذا كان قد تم توزيع إنتاج المحطة أم لا، وبغض النظر عما إذا كانت شركة ظفار للخدمات المدمجة، مكتب محافظ ظفار قد طلبا من شركة سيمبكورب صلالة توليد وتوزيع الطاقة و/أو إنتاج وتوزيع مياه الشرب. وهذا الأمر يعني أنه وفق استثناءات محددة، يجب على الشركة العُمانية لشراء الطاقة والمياه سداد رسوم الطاقة الإنتاجية إلى شركة سيمبكورب صلالة عن 100% من الطاقة الإنتاجية المتاحة للطاقة والمياه بالمحطة. اعتباراً من 1 يناير 2023.

يتم حساب رسوم الطاقة الإنتاجية لشركة سيمبكورب صلالة لكي تغطي تكاليف خدمة الدين والتكاليف الثابتة الأخرى بما في ذلك تكاليف التشغيل والصيانة الثابتة، وتكاليف التأمين، وعائدات رأس المال. ويتم حساب إيرادات ورسوم الوقود بناءً على استهلاك الغاز الطبيعي الذي يتم حسابه وفق نموذج المحطة للإنتاج الموزع للطاقة الكهربائية والمياه حيث تعتبر في الحقيقة تكاليف عابرة افتراضية.

علاوة على ذلك، وبالنسبة للطاقة والمياه التي يتم توفيرها، تسدد الشركة العُمانية لشراء الطاقة والمياه رسوم إنتاج متغيرة إلى شركة سيمبكورب صلالة بهدف تغطية تكاليف التشغيل. وعليه، تمتلك شركة سيمبكورب صلالة قدرة قوية على توقع التدفقات النقدية المستقبلية التي لا تتأثر بحجم الطاقة والمياه التي تطلبها الشركة العُمانية لشراء الطاقة والمياه حيث يتم الدفع لشركة سيمبكورب صلالة على أساس التوافر.

إطار عمل تعاقدى راسخ

يعتبر المشروع واحداً من 20 مشروعاً مستقلاً لإنتاج الطاقة و/أو المياه تنفذها الشركة العُمانية لشراء الطاقة والمياه على أساس 30 عاماً والتملك والتشغيل حيث تستفيد من إطار عمل تعاقدى راسخ. كما استخدمت الشركة العُمانية لشراء الطاقة والمياه نموذجاً مماثلاً للشراء

والملكية وإطار عمل تعاقدى مماثل للمحطات المستقلة للمياه والطاقة الموجودة في سلطنة عُمان قبل هذا المشروع.

تضمن الحكومة التزامات السداد الخاصة بالشركة العُمانية لشراء الطاقة والمياه بموجب اتفاقية شراء الطاقة والمياه نظرًا للأهمية الاستراتيجية للقطاع والمشروع

يمثل قطاعا الطاقة والمياه أهمية استراتيجية كبرى لمحافظة ظفار وسلطنة عُمان. من المتوقع أن يحافظ المشروع على أهميته الحيوية لمواصلة تزويد محافظة ظفار بالكهرباء والمياه على المدى الطويل. ووفق إتفاقية شراء الطاقة والمياه، من المتوقع أن ينمو الطلب إلى أقصى طلب على الكهرباء في نظام صلاطة من ١١٢ ميجاوات في العام ٢٠٢٢ ليصل إلى ٨٣٧ ميجاوات بحلول العام ٢٠٢٩ بمتوسط معدل نمو قدره ٥٪ سنويًا، ومن المتوقع أيضًا أن يزيد الطلب على المياه في مناطق صلاطة وطاقة ومرباط بمعدل متوسط يبلغ نحو ٥٪ سنويًا.

وعليه، تساهم حكومة سلطنة عُمان في المشروع وتدعمه بشكل مباشر وغير مباشر بصفقتها:

(١) متعهدا بموجب اتفاقية شراء الطاقة والمياه، وبصفتها مالك غير مباشر بنسبة ١٠٪ للشركة العُمانية لشراء الطاقة والمياه.

(٢) كموثّد من خلال شركة الغاز المتكاملة (مملوكة بنسبة ١٠٠٪ لوزارة المالية) والتي تعتبر مسؤولة عن شراء وتسليم الغاز الطبيعي إلى المشروع،

(٣) كمشغل لشبكة النقل ومالك لشركة العُمانية لنقل الكهرباء ومن خلال شركة ظفار للخدمات المحمجة اللذين يملكان ويقومان بتشغيل كل مرافق نقل الطاقة والمياه في محافظة ظفار،

(٤) كضامن وفقًا للضمان الحكومي (تصنيف سلطنة عمان الائتماني "Ba1" من قبل مؤسسة موديز) سداد التزامات الشركة العُمانية لشراء الطاقة والمياه بموجب إتفاقية شراء الطاقة والمياه.

كما تضمن الحكومة بموجب قانون القطاع أن تظل الشركة العُمانية لشراء الطاقة والمياه مملوكة بالكامل للحكومة، ووزارة المالية ملزمة بضمان وجود تمويل كاف للشركة العُمانية لشراء الطاقة والمياه للقيام بمهامها.

مشروع يعمل بكامل طاقته مع أقل قدر ممكن من مخاطر التشغيل

نظرًا لأن المحطة ظلت في حالة تشغيل تجاري كامل لأكثر من ٩٢ شهر، فإن شركة سيميكورب صلاطة غير معرضة لأي مخاطر تشييد. كما أن سيميكورب صلاطة غير معرضة لأي مخاطر تشغيل

حيث أن المشغل سيميكورب صلاطة للتشغيل والصيانة هي شركة مشتركة تملكها بصورة غير مباشرة شركتان من الشركات الراعية للمشروع هما سيميكورب للخدمات ومؤسسة عُمان للاستثمار وهو ما يعمل على خلق شبكة من المصالح تضمن تشغيل المشروع بكفاءة.

تدار شركة سيميكورب صلاطة للتشغيل والصيانة محليًا وتستفيد من إجراءات وخبرة شركة سيميكورب للخدمات وهي شركة تابعة ومملوكة لشركة سيميكورب للصناعات. تعتبر شركة سيميكورب للصناعات هي شركة رائدة في تقديم الحلول المستدامة، وتملك مرافق تحقق انتاج طاقة متوازنة تبلغ ٢١٠ ميجاوات ، بالإضافة إلى ١٣,٥ ميجاوات من إجمالي سعة الطاقة المتجددة (بما في ذلك عمليات الاستحواذ التي تنتظر الانتهاء) والتي تشمل تخزين الطاقة الشمسية وطاقة الرياح والطاقة على مستوى العالم. كما أن لديها قدرة معالجة للمياه والصرف الصحي تبلغ حوالي ٨,١ مليون متر مكعب يوميًا في كلا من سنغافورة والصين والمملكة المتحدة والشرق الأوسط. تتمتع شركة سيميكورب للصناعات بسجل حافل في إدارة مصانع مماثلة ، ولديها حصة ملكية كبيرة في المشروع.

كما أبرمت سيميكورب صلاطة عقد صيانة طويل الأجل مع جنرال إلكتريك، الشركة المصنعة لوحدة التوربينات الغازية بالمحطة للصيانة ولإجراء الصيانة المجدولة لهذه الوحدات. وبالتالي، فإن المشروع يستفيد من تعاون الجهة المصنعة للتوربينات الغازية ومسؤوليتها عن الصيانة المستمرة للماكينات ولها مصالح في المشروع.

زيادة الطاقة والسماح بانقطاع الطاقة لتمديد عمر المحطة

تعاني محطات المياه والطاقة بصفة عامة من مشكلة تراجع قدرتها على إنتاج الكهرباء ومياه التحلية بمرور الزمن. وتعتقد الإدارة أن الزيادة على الطاقة الفعلية بأكثر من السعة المتعاقد عليها للمحطة ستكون أكثر من كافية لتعويض التراجع في المحطة خلال مدة إتفاقية شراء الطاقة والمياه.

تتضمن إتفاقية شراء الطاقة والمياه فترات انقطاع وهو ما يسمح لسيميكورب صلاطة بالقيام بصيانة المحطة لنسبة ١٥٪ من الوقت (خارج أشهر الذروة وهي أبريل ومايو ويونيو) ومحطة التحلية بنسبة ٥٪ من الوقت (طوال أيام السنة). أن هذه الصيانة ستعمل على تمديد عمر المحطة وتأخير التدهور في سعة الكهرباء والمياه المحلاة.

تخفيف المخاطر المتعلقة بالوقود

تقوم وزارة الطاقة والمعادن – بموجب إتفاقية بيع الغاز الطبيعي- بشراء وتسليم الغاز الطبيعي الذي تحتاج إليه

- عقد التشغيل والصيانة مبرم مع سيمبكورب صلالة للتشغيل والصيانة وهي شركة أنشأها مؤسسو المشروع،
- إتفاقية الدعم الفني المبرمة مع سيمبكورب الخليج للصيانة والتشغيل،
- عقد طويل الأمد للصيانة مع جنرال إلكتريك وهي المصنِّع الأصلي لمعدات توربينات الغاز.

التقنية والعمليات

وصف المحطة

المحطة هي محطة مستقلة للطاقة والمياه تقع بين مدينتي طاقة ومرباط أي على بعد حوالي ٥٠ كيلو متراً من صلالة العاصمة الإدارية لمحافظة ظفار.

قبل أن يتقدم اتحاد الشركات المكون من سيمبكورب للخدمات ومؤسسة عُمان للاستثمار لهذه المناقصة الخاصة بالمشروع، تم إجراء دراسات مكثفة إلى أقصى درجة من جانب كلا من استشاري تصميم النماذج لشركة سيمبكورب للخدمات، وشركة "في تي يو" للطاقة من أجل التوصل إلى قائمة نهائية واختيار تصميم للمنشأة يمثل أكثر المكونات الجاذبة والأقل تكلفة بالإضافة إلى المميزات الفنية الممتازة وفقاً لمتطلبات إنتاج الطاقة والمياه والقيود ذات الصلة بالتشغيل حسبما تتطلبه الشركة العُمانية لشراء الطاقة والمياه. وبعد تحليل تفصيلي للسيئاريوهات المحتملة، قامت شركة سيمبكورب للخدمات باختيار المكونات الآتية للمحطة:

- خمس توربينات غاز (جي إي ٦ إف آيه)
- اثنان من التوربينات البخارية.
- خمسة مولدات حرارية لاسترداد البخار.

يشتمل مرفق الطاقة على خمس وحدات من توربينات الغاز وخمس وحدات من المولدات الحرارية لاسترداد البخار مع اثنين من التوربينات البخارية في تصميم متكامل الدوائر لأجل تحقيق أكبر قدر من الكفاءة في إنتاج الطاقة.

يوضح الرسم الآتي تصميم المحطة:

المحطة، وجميع كميات الغاز الطبيعي الذي توردته وزارة الطاقة والمعادن للمحطة يجب أن تستوفي معايير الجودة وفي حالة عدم توفر الغاز الطبيعي ولم تزل سيمبكورب صلالة بالتزاماتها فيما يتعلق بتشغيل المحطة وجرى تشغيل المحطة باستخدام الوقود الاحتياطي وهو الديزل، يحق لسيمبكورب صلالة الحصول على مقابل للزيادة في التكلفة الناجمة عن استخدام الديزل من وزارة الطاقة والمعادن والغاز ورسوم السعة من الشركة العُمانية لشراء الطاقة والمياه. أي زيادة في سعر الغاز من وزارة الطاقة والمعادن تحول مباشرة إلى الشركة العُمانية لشراء الطاقة والمياه ومن ثم فإن المحطة تكون قد خففت من المخاطر الملازمة لتوريد الغاز ونوعية الغاز وسعر الغاز.

وفي حالة عدم توفر الغاز الطبيعي أو عدم انتظام توريد الغاز، تلتزم سيمبكورب صلالة بموجب إتفاقية شراء الطاقة والمياه بالاحتفاظ بوقود احتياطي يكفي للعمل بكامل الطاقة لمدة ثلاثة أيام وهو ما تلتزم به طوال الوقت.

الخبرة الكبيرة لمؤسسي المشروع

تستفيد سيمبكورب صلالة من الخبرة الكبيرة لمؤسسي المشروع في مجال الطاقة والمياه بما في ذلك تطوير وامتلاك وتشغيل مشاريع كبيرة لإنتاج الطاقة والمياه باستخدام التوربينات الغازية. تعتبر سيمبكورب للخدمات مجموعة رائدة في مجال الطاقة ولها سجل حافل في العمل في الأسواق النامية والمتقدمة، وتقدم الشركة حلول في سلسلة القيمة الخاصة بقطاع الطاقة والخدمات. تعتبر مؤسسة عُمان للاستثمار شركة ملكية خاصة لها خبرة كبيرة في الاستثمار في المنطقة وتمتلك محفظة استثمار متنوعة في قطاعات النفط والغاز والبتروكيماويات والبناء والتصنيع في سلطنة عُمان.

كما أن سيمبكورب صلالة للتشغيل والصيانة طرف في إتفاقية الدعم الفني مع سيمبكورب الخليج للتشغيل والصيانة وهي شركة تابعة بالكامل لسيمبكورب للخدمات. وتمكن هذه التدابير سيمبكورب صلالة إذا اقتضت الضرورة من الاعتماد على الخبرة الفنية لسيمبكورب للخدمات في تشغيل وصيانة المحطة.

الموظفون ذو الخبرة والمهارة التشغيلية

تستفيد سيمبكورب صلالة من وجود موظفين ذوي تدريب جيد وخبرة يعملون لدى سيمبكورب صلالة للتشغيل والصيانة يجلبون معهم خبرة واسعة ومشاركة المعرفة المتراكمة عبر عقود من الخبرة. وبصفة خاصة، فإن موظفي سيمبكورب صلالة مشاركة وتبادل المعرفة وأفضل الممارسات مع موظفي شركة سيمبكورب على مستوى العالم من خلال التدريب والجلسات خارج الموقع. تحصل الإدارة على دعم قوي من:

- موظفي المحطة ذوي التدريب العالي يعملون لدى سيمبكورب صلالة للتشغيل والصيانة،

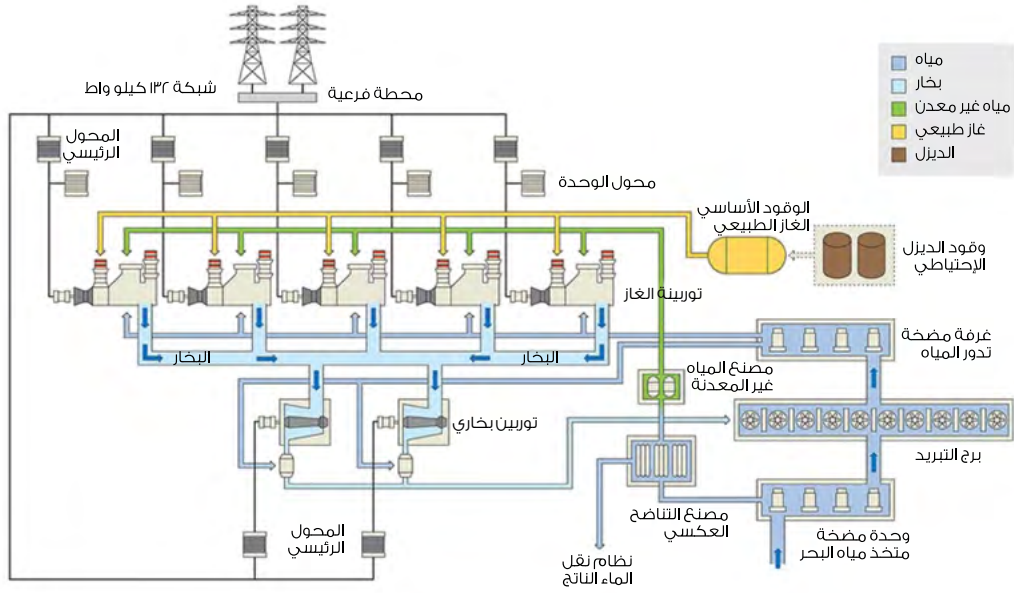

توضح الصور الآتية مرفق الطاقة في المحطة ومرفق تحلية مياه البحر عن طريق التناضح العكسي:
مرفق الطاقة



مع وجود خمس توربينات غازية واثنين من التوربينات البخارية، تبلغ سعة الطاقة المتعاقد عليها ٤٤٥ ميغاوات.
مرفق تحلية مياه البحر عن طريق التناضح العكسي



- رسوم إنتاج المياه تم وضعها من أجل تغطية تكاليف التشغيل المختلفة لإنتاج مياه التحلية باستثناء تكلفة الوقود وتحسب على أساس حجم كميات المياه التي يتم تسليمها.
- تُحسب رسوم الوقود بناءً على معدلات استهلاك الغاز الطبيعي بواسطة نموذج المحطة مقابل الكميات التي يتم تسليمها من الطاقة والمياه والتي تعتبر بالكاد تغطي التكلفة.

المدفوعات محددة بالريال العُماني، ويرتبط عنصر التكلفة للاستثمار مقابل رسوم سعة الإنتاج بمعدل سعر صرف العملة بين الريال العُماني والدولار الأمريكي. كما أن تكلفة عمليات التشغيل والصيانة المختلفة الثابت منها والمتنوع بالنسبة للطاقة والمياه ترتبط أيضًا بمعدل سعر العملة بين الريال العُماني والدولار الأمريكي، ومعدل التضخم المحدد بالنسبة للدولار الأمريكي فيما يخص التوربينات والمولدات ومعدل التضخم للعملة العُمانية عن جزء من إجمالي التكلفة. وتعرف إتفاقية شراء الطاقة والمياه سعر الصرف مقابل الريال العُماني والدولار الأمريكي على أساس المعدل المتوسط للريال العُماني/ الدولار الأمريكي كما يصدر عن البنك المركزي العُماني في آخر يوم عمل عن فترة تقديم الفواتير ذات الصلة.

التوربينات الغازية

تم توريد التوربينات الغازية "٦ إف أيه" الخمس من جانب شركة جنرال إلكتريك حيث تم اختيارها نظرًا لسجلها الجيد من التشغيل التجاري الممتاز. كما أن التوربينات الغازية "٦ إف أيه" مصممة بأنظمة خفض إنبعاث أكسيد النيتروز وهي رائدة في مجال منع التلوث من خلال تطبيقات دورة مدمجة بقدرة ٥٠ هرتز بنسبة كفاءة تفوق ٧٥٪ وتحقيق ١٥ جزء في المليون من أكسيد النيتروز تقريبًا.

من الممكن تصميم التوربينات الغازية "٦ إف أيه" لتلبية متطلبات الطاقة بالنسبة للدورة المدمجة متوسطة الحجم أو محطات التوليد المشترك للطاقة لمثل هذه المحطة التي تعتبر إمكانيات التشغيل المرنة والأداء بأقصى طاقة فيها من الاعتبارات الرئيسية. ويمكن اختيار التوربينات الغازية "٦ إف أيه" في تصميمات مزدوجة الحاكم المرفقي بحيث يتم دمج واحد أو اثنين من التوربينات الغازية مع توربين بخاري مفرد. وتقوم التوربينات الغازية "٦ إف أيه" بإحراق العديد من أنواع الوقود الأصغوري والتي يمكن فتحها بعد بداية التشغيل دون أي تأثير على مستوى الأداء.

نظرة عامة على الإيرادات

تحدد إتفاقية شراء الطاقة والمياه شروط توليد وتزويد الطاقة مع توفير مياه التحلية إلى الشركة العُمانية لشراء الطاقة والمياه حتى عام ٢٠٢٧م. كما أن إتفاقية شراء الطاقة والمياه تفرض التزامات على شركة سيمبكورب صلالة من أجل تشغيل وصيانة المحطة بالمستوى المتفق عليه من تأكيد توفر الخدمة فيما يتعلق بسعة الطاقة المتعاقد عليها وكميات المياه ضمن العقد بعد تاريخ التشغيل التجاري. كما أن إتفاقية شراء الطاقة والمياه تفرض التزامات على شركة سيمبكورب صلالة من أجل تشغيل المحطة بصورة آمنة وفي الحدود المصممة من أجلها.

واعتبارًا من تاريخ التشغيل التجاري، تم التعاقد بشأن إنتاج سعة طاقة مولدة بمقدار ٤٤٥ ميجاوات ومياه البحر المحلاة بمقدار ١٥ مليون جالون إمبريالي، بالإضافة إلى بيع الطاقة الكهربائية والمياه إلى الشركة العُمانية لشراء الطاقة والمياه. وبالمثل، فإن شركة سيمبكورب صلالة تحصل على تعرفه تغطي رسوم السعة، ورسوم الطاقة الكهربائية بالإضافة إلى رسوم تزويد المياه ورسوم الوقود وكافة الرسوم المكتملة من الشركة العُمانية لشراء الطاقة والمياه على النحو الآتي:

- رسوم سعة الطاقة واجبة الدفع عن كل ساعة خلال الفترة التي تكون خدمة المحطة متوفرة حيث وضعت هذه الرسوم من أجل تغطية التكاليف الثابتة بما في ذلك خدمة الدين وعائدات رأس المال.
- رسوم الطاقة الكهربائية تم وضعها من أجل تغطية تكاليف التشغيل المختلفة لأجل عمليات التوليد باستثناء تكلفة الوقود ويجب دفعها وفقًا للطاقة الكهربائية التي يتم تسليمها وفقًا لإتفاقية شراء الطاقة والمياه.





نبذة عن المساهمين الرئيسيين

وخبرة متعمقة في الاستثمار بالمنطقة، ومنذ تأسيسها في عام ٢٠٠٥م نشطت الشركة في تطوير مشاريع جديدة والقيام باستثمارات مع رواد الأعمال المحليين وتأسيس شركات ناجحة بالمشاركة مع العديد من المؤسسات ورواد الأعمال من جميع أنحاء العالم. تستثمر مؤسسة عمان للاستثمار في الشركات الخاصة التي تمتلك إمكانيات نمو كبيرة وقادرة على توليد عوائد من خلال إدارة والتعامل مع المخاطر بشكل مدروس.

تمتلك مؤسسة عمان للاستثمار محفظة متنوعة من الاستثمارات في قطاعات العقار والبنية الأساسية والخدمات والصناعات البتروكيمياوية والتأمين والرعاية الصحية والتشييد والتصنيع بالسلطنة، وتشمل محفظة استثمارات الشركة بالإضافة إلى هذا المشروع مدينة خزائن الاقتصادية وشركة تكافل للتأمين وشركة أوكثال الغابضة وشركة مراس للخدمات والتطوير وشركة تي أم كي الخليج الدولية لصناعة الأنابيب وشركة أمان للرعاية الصحية وشركة نفاذ للطاقة المتجددة.

لمزيد من المعلومات عن مؤسسة عمان للاستثمار ، يرجى زيارة
المرفق الآتي: www.omaninvcorp.com

شركة سيمبكورب عُمان فرست إنفستمنت هولدينج (إس أو إف أي إتش) وشركة سيمبكورب عُمان أي بي أو هولدينج (إس أو أي إتش إل) (شركات تابعة مملوكة بالكامل لشركة سيمبكورب للخدمات، وهي شركة تابعة مملوكة بالكامل لشركة سيمبكورب للصناعات)

إن كلا من شركتي (إس أو إف أي إتش) وشركة (إس أو أي إتش إل) هما شركتان مؤسستان في فيرجين آيلاندز البريطانية وهي شركات تابعة مملوكة بالكامل لشركة سيمبكورب للخدمات ومقرها في سنغافورة وتعمل في مجال الطاقة والمياه حيث تخدم القطاعين الصناعي والبلدي. وباعت شركة (إس أو أي إتش إل) حصتها البالغة ٧٢٪ في شركة سيمبكورب صلالة في إطار الطرح الأولي للاكتتاب العام في سبتمبر ٢٠١٣م ولم تعد مساهمة بالشركة.

تقدم شركة سيمبكورب للخدمات مجموعة واسعة من المرافق والخدمات من أطراف أخرى بما في ذلك الطاقة، والبخار، والمياه المحلاة، والمياه المعالجة، والغاز الطبيعي، والمياه للقطاع الصناعي، ومعالجة مياه الصرف الصحي، وترميد المخلفات الكيميائية، وتوفير المواد الكيميائية، وتوفير اللوجستيات في الموقع، وإدارة المخلفات الصلبة. تتمتع شركة سيمبكورب للخدمات بعلاقات استراتيجية وشراكات طويلة المدى مع عدد من الشركات متعددة الجنسيات.

شركة سيمبكورب للخدمات مملوكة بالكامل لشركة سيمبكورب للصناعات وهي شركة رائدة تعمل في مجالات الطاقة والتطوير الحضري في سنغافورة ولديها عمليات في ١٠ دولة بمختلف أنحاء العالم.

تأسست شركة سيمبكورب للصناعات في عام ١٩٩٨م مدرجة في بورصة سنغافورة وهي من ضمن الشركات المدرجة في مؤشر تي اس اي روسيل و مؤشر أم أس سي أي سنغافورة ومؤشر ستريتس تايمز، ومؤشرات الاستدامة بما في ذلك مؤشر أف تي اس ابي ٤ جوود ، ومؤشر ايدج اس جي ابي اس جي. أكبر مساهم منفرد فيها هو تيماسيك هولدينجز وهي شركة استثمارية مقرها في سنغافورة. بلغت القيمة السوقية لشركة سيمبكورب للصناعات حوالي ٩,٤ مليار دولار سنغافوري كما في ٣١ ديسمبر ٢٠٢٣م. للمزيد من المعلومات عن سيمبكورب للصناعات وسيمبكورب للخدمات يرجى زيارة الموقع الآتي www.sembcorp.com

شركة إنماء للطاقة والمياه (شركة مملوكة بالكامل من قبل مؤسسة عمان للاستثمار)

شركة إنماء للطاقة والمياه هي شركة عمالية مملوكة بالكامل من قبل مؤسسة عمان للاستثمار ش.م.ع.م، مؤسسة عمان للاستثمار هي شركة رائدة في مجال الاستثمار في سلطنة عمان تبرز بين الطموح وريادة الأعمال مع سنوات طويلة من الخبرة





هيكل وتطورات القطاع

كما يمتلك نظام صلالة احتياطات طوارئ من خلال الوصلة البينية برابط يقدره ١٣٢ كيلو فولت بين ثمرت وهرويل والمملوكة لشركة تنمية نفط عُمان والتي اكتملت في العام ٢٠١٢م.

وأيضاً يشمل نظام صلالة من منتجي المياه وشبكة توزيع المياه ما يلي:

- شركة سيميكورب صلالة، بسعة تعاقدية ١٥ مليون جالون إمبريالي يوميا من المياه المحلاة،
 - محطة صلالة ٣ المستقلة لتحلية المياه، بسعة تعاقدية ٢٥ مليون جالون إمبريالي يوميا من المياه المحلاة،
 - شبكة توزيع المياه وتوزيع مياه الشرب والمملوكة لشركة ظفار للخدمات المدمجة،
 - شبكة تستخدمها شركة ظفار للخدمات المدمجة لمصادر المياه الجوفية لتلبية الطلب على المياه غير المتصلة.
- مشروع محطة صلالة ٣ المستقلة لتحلية المياه سعة تعاقدية قدرها ٢٥ مليون جالون إمبريالي يوميا خلال عام ٢٠٢١م.

الطلب على الكهرباء في نظام صلالة

وفقاً للشركة العُمانية لشراء الطاقة والمياه، من المتوقع أن يزيد أقصى طلب على الكهرباء في نظام صلالة من ٦١٢ ميغاوات في العام ٢٠٢٢م ليصل إلى ٨٣٧ ميغاوات بحلول العام ٢٠٢٩م أي بمعدل نمو قدره ٥٪ سنوياً^٤.

الطلب على المياه في نظام صلالة

وفقاً للشركة العُمانية لشراء الطاقة والمياه، من المتوقع أن يزيد الطلب على المياه في مناطق صلالة وطاقة ومرباط بمعدل قدره ٥٪ سنوياً كل عام على مدار سبع سنوات. وتتمثل العوامل الرئيسية لنمو الطلب على المياه في زيادة عدد السكان والتنمية الاقتصادية.

ينقسم نظام شبكة الطاقة بالسلطنة إلى ثلاثة أنظمة إقليمية متصلة جزئياً من خلال وصلات داخلية:

- النظام الرئيسي المتكامل وهو أكبر جزء في النظام حيث يغطي المنطقة الشمالية من سلطنة عُمان
- نظام صلالة ويقع في محافظة ظفار ومنه تمثل سعة المحطة حوالي ٥٠٪ من نقل الطاقة ونسبة ٥٠٪ من صافي سعة المياه المركبة في ٢٠٢٣م.
- نظام كهرباء المناطق الريفية والذي تديره شركة كهرباء المناطق الريفية والذي يخدم باقي محافظات سلطنة عُمان

الشركة العُمانية لشراء الطاقة والمياه

تعتبر الشركة العُمانية لشراء الطاقة والمياه هي المشتري الوحيد للطاقة والمياه لجميع الشركات المستقلة للطاقة والمياه داخل سلطنة عُمان، وهي العميل الوحيد لشركة سيميكورب صلالة.

نظام صلالة

يغطي نظام صلالة مدينة صلالة والمناطق المحيطة بها في محافظة ظفار، ويخدم حوالي ١٢٩,٣٥٤ مشترك^٣. ويشتمل نظام صلالة على قدرات توليد ونقل وتوزيع ما يلي:

- شركة سيميكورب صلالة، بسعة متعاقد عليها قدرها ٤٤٥ ميغاوات لتوليد الكهرباء،
- محطة طاقة جديدة تقع في منطقة ريسوت وتقوم بتشغيلها شركة ظفار للتوليد (والتي كانت مملوكة لشركة ظفار للخدمات المدمجة) حيث تضم ثمان وحدات من التوربينات الغازية ذات الدورة المفتوحة بصافي سعة إجمالية قدرها ٢٧٣ ميغاوات،
- محطة طاقة تقع في منطقة ريسوت والتي تمتلكها شركة أكوا باور وشركة ميتسوبي، تتكون من أربعة توربينات غازية وتوربينان بخارية بسعة تعاقدية تصل إلى ٤٤٥ ميغاوات والتي بدأت التشغيل في يناير ٢٠١٨م،
- مشروع محطة ظفار لطاقة الرياح والتي تصل سعتها ٥٠ ميغاوات،
- أعمال النقل المملوكة للشركة العُمانية لنقل الكهرباء،
- أعمال التوزيع والتزويد المملوكة لشركة ظفار للخدمات المدمجة.

٣ بيان السنوات السبع للشركة العُمانية لشراء الطاقة والمياه (٢٠٢٣-٢٠٢٩) ٤ بيان السنوات السبع للشركة العُمانية لشراء الطاقة والمياه (٢٠٢٣-٢٠٢٩)





مناقشات وتحليلات الإدارة

حققت الشركة خلال العام ٢٠٢٣ أرباحاً بعد اقتطاع الضريبة بلغت ٢,٥٣ مليون ريال عُمانى مقارنة ١,٩٦٢ مليون ريال عُمانى للعام الماضي. بينما بلغت الأرباح التشغيلية خلال عام ٢٠٢٣ إلى ٣,١٣ مليون ريال عُمانى مقارنة ٣,٤٩ مليون ريال عُمانى في ٢٠٢٢. ويرجع الإنخفاض في الأرباح التشغيلية بشكل رئيسي إلى الإرتفاع في تكلفة اتفاقية الخدمة طويلة الأجل

نظرة عامة على الأعمال

يتمثل نشاط الأعمال الأساسي للشركة في توفير الكهرباء والمياه لمحافظه ظفار حيث تبلغ الطاقة الانتاجية المتعاقد عليها بالنسبة لمحطة الكهرباء (٤٤٥) ميغاوات وبالنسبة لمحطة المياه (١٥) مليون جالون إمبريالي يومياً. وتحصل الشركة على الإيرادات على أساس توافر القدرات التشغيلية لمحطتها، والذي يضمن استقرار نموذج أعمال الشركة. ساهمت الشركة في الوفاء بـ ٥٠٪ من الطلب على الطاقة ونسبة ٥٠٪ من الطلب على المياه المحلاة في المحافظة في ٢٠٢٣.

نظرة عامة على الأداء

توضح الأقسام الوارد أدناه بالتفصيل الأداء التشغيلي إضافة إلى الأداء المالي للشركة لعام ٢٠٢٣.

الأداء التشغيلي

أظهرت الشركة أداء تشغيلياً مستقراً في عام ٢٠٢٣، تميز الأداء التشغيلي الرئيسي باعتمادية عالية لمحطات المياه ومحطات الطاقة. كان معامل الحمولة لمحطة الطاقة ومحطة المياه للشركة أعلى قليلاً من العام السابق. نظراً للترتيبات التجارية بنظام الاستلام أو الدفع مع الشركة العمانية لشراء الطاقة والمياه، فإن عامل حمولة المحطة ليس له تأثير كبير على ربحية الشركة. فيما يلي معايير التشغيل الرئيسية لعام ٢٠٢٣

التغيير	٢٠٢٢	٢٠٢٣	الوحدة	
إعتمادية المياه	٩٩,٩٨	٩٩,٩٤	(%)	٠,٠٤-
إعتمادية الطاقة	٩٩,٨٦	٩٩,٧٨	(%)	٠,٠٨-
كمية المياه المباعة	١٤,٦٧	١٥,٦٩	(ألف م٣)	٦,٨٦
كمية الطاقة المباعة	١,٦٠,٠٢	١,٦٢,٧٨٢	(ميغاوات/ساعة)	١,٣٦
معامل أحمال المحطة (الطاقة)	٤١,٧	٤١,٦٣	(%)	١,٣٦
معامل أحمال المحطة (المياه)	٥٨,٦٩	٦٢,٧١	(%)	٦,٨٥

الأداء المالي

فيما يلي مؤشرات الأداء المالي الرئيسية:

٢٠٢٢	٢٠٢٣	
مليون ريال عُمانى	مليون ريال عُمانى	
٧٤,١٨	٧٩,١٨	الإيرادات
٤٢,٧٣	٤١,٣٩	الأرباح قبل الفوائد والضرائب والاستهلاك وإطفاء الدين
٣,٤٩	٣,١٣	الأرباح قبل الفوائد والضرائب
١,٩٦٢	٢,٥٣	الربح بعد الضريبة

الربح بعد الضريبة

ارتفع الربح بعد الضرائب من ١,٩٦٢ مليون ريال عُمانى في عام ٢٠٢٢ إلى ٢,٥٣ مليون ريال عُمانى في عام ٢٠٢٣.

الربح بعد إقتطاع الضريبة لعام ٢٠٢٣ مقابل الربح بعد إقتطاع الضريبة لعام ٢٠٢٢

مليون ريال عماني

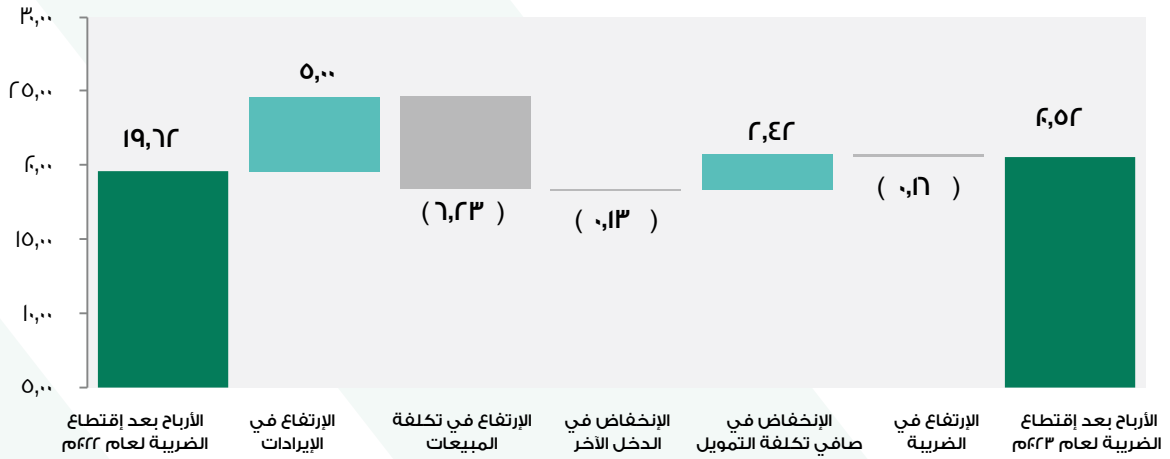

فيما يلي تحليل موجز وأبرز خصائص المكونات الرئيسية للأرباح والخسائر:

الإيرادات

ساهمت إيرادات الطاقة بنسبة ٤٨٪ (باستثناء تكلفة الوقود) ورسومه تكلفة الوقود بنسبة ٣١٪ والمياه بنسبة ٢١٪ من إجمالي الإيرادات. ارتفعت الإيرادات بمبلغ ٥ مليون ريال عماني، ويرجع ذلك أساساً إلى الزيادة في إيرادات رسوم السعة الثابتة إلى تحسين موثوقية المحطة وتأثير مؤشر التضخم. ارتفعت إيرادات رسوم الوقود بسبب زيادة معدل حرارة المصنع وتأثير مؤشر التضخم. تعتبر إيرادات رسوم الوقود بمثابة إيرادات عابرة ويتم حسابها على أساس استهلاك الغاز الطبيعي كما يتم حسابه من خلال نموذج الطلب التعاقد على الوقود الخاص بالمحطة. معدل الحرارة الفعلي أفضل من نموذج الطلب على الوقود المتعاقد عليه.

تفاصيل الإيرادات لعام ٢٠٢٣

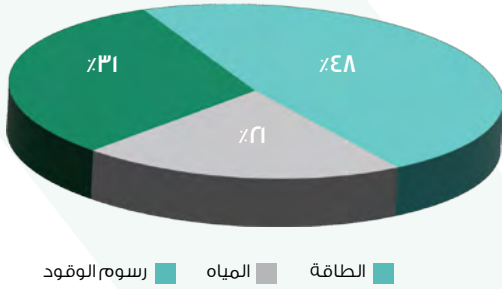

تكلفة المبيعات

تتألف تكلفة المبيعات بشكل أساسي من انخفاض قيمة الممتلكات والمحطة والمعدات وتكلفة الوقود وتكلفة اتفاقية الخدمة طويلة التشغيل والصيانة. ارتفعت تكلفة المبيعات بمقدار ٦,٣ مليون ريال عماني مقارنة بنفس الفترة من عام ٢٠٢٢، ويعود ذلك إلى إرتفاع في تكلفة الوقود والتشغيل والصيانة واتفاقية الخدمة طويلة الأجل. إرتفاع تكلفة الوقود بمقدار ٤,٧ مليون ريال عماني ويرجع ذلك أساساً إلى الزيادة في معدل تكلفة الوقود تماشيًا مع الزيادة في إيرادات تكلفة الوقود. إرتفاع تكلفة الصيانة والتشغيل بمقدار ٠,٥ مليون ريال عماني بشكل أساسي الزيادة في أنشطة الصيانة المخطط لها، وارتفعت تكلفة اتفاقية الخدمة طويلة الأجل بمقدار ١ مليون ريال عماني بسبب ارتفاع معدل التضخم وزيادة مع احتساب ساعات التشغيل لتوربينات الغازية.

تكلفة المبيعات لعام ٢٠٢٢

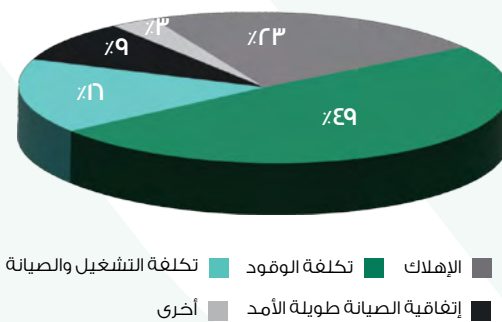



صافي كلفة التمويل

انخفض صافي كلفة التمويل في عام ٢٠٢٣ مقارنة بعام ٢٠٢٢ بسبب السداد المجدول لجزء من القرض بأجل بما يتوافق مع وثائق التمويل والزيادة في دخل التمويل.

مصروفات ضريبة الدخل

يعود ارتفاع مصروفات ضريبة الدخل بشكل أساسي الى ارتفاع في الضريبة الحالية مقارنة بنفس الفترة من العام الماضي.

المركز المالي

٢٠٢٢	٢٠٢٣		
٢٨٨,٣٧	٢٧٣,٠٣	مليون ر.ع	إجمالي الأصول
١٤,٥٩	١١١,٩٨	مليون ر.ع	إجمالي الالتزامات
١٤٧,٧٨	١٦١,٠٥	مليون ر.ع	حقوق المساهمين
٠,٩٧:١	١,٠١:١		معدل رأس المال
٤١,٥٩	٣٢:٦٨		معدل الدين
٠,١٥٥	٠,١٦٩	ر.ع/سهم	صافي الأصول لكل سهم

توزيعات الأرباح

في ٧ فبراير ٢٠٢٤، اقترح مجلس الإدارة بتوزيع أرباح نقدية بقيمة ٢,٥ بيضة للسهم الواحد والتي سيتم توزيعها في الموافق ١ ابريل ٢٠٢٤.

كما يسعى مجلس الإدارة للحصول على موافقة المساهمين في إجتماع الجمعية العامة السنوي بتوزيع أرباح نقدية تصل إلى ٨ بيسات للسهم الواحد، بناءً على توافر التدفق النقدي، على أن يتم دفعها في الموافق ٣ نوفمبر ٢٠٢٤

في عام ٢٠٢٣، قامت الشركة بتوزيع إجمالي الأرباح بمعدل ٧,٥ بيضة للسهم الواحد.

أداء الشركة خلال الأعوام الخمسة الماضية:

٢٠١٩	٢٠٢٠	٢٠٢١	٢٠٢٢	٢٠٢٣	البيانات المالية للسنوات الخمس
مؤشرات الأداء الرئيسية للعام (مليون ريال عماني)					
٧٣,٨٩	٧١,٨٨	٧٢,٢٣	٧٤,١٨	٧٩,١٨	الإيرادات
٤٢,٣٥	٤٤,٩٣	٤٣,٢٤	٤٢,٧٣	٤١,٣٩	الأرباح قبل احتساب الفائدة والضريبة والإهلاك وإطفاء الدين
٣١,٣٤	٣٣,٧٩	٣٢,٦	٣١,٤٩	٣٠,١٣	الأرباح قبل افتطاع الفائدة والضريبة
١٧,٦١	٢١,٤٨	٢١,٥٤	٢٣,٠٩	٢٤,١٦	الأرباح قبل الضريبة
١٥,٠٥	١٨,٣٢	١٨,٣٠	١٩,٦٢	٢٠,٥٣	صافي الأرباح
قائمة المركز المالي بنهاية العام (مليون ريال عماني)					
٢٨١,٠٧	٢٧٠,٨	٢٦٠,١١	٢٤٩,٤٩	٢٣٨,٧٢	الأصول غير الجارية
٢,٣٤	(١,٤٦)	(٢,٩٣)	(١,١٧)	٠,١٩	صافي الأصول الجارية
(١٨١,٩٩)	(١٦٠,٩)	(١٣٠,٧)	(١٠٠,٥٤)	٧٧,٨٦	الالتزامات غير الجارية
١٠١,٤٣	١٠٩,٢٥	١٢٧,١١	١٤٧,٧٨	١٦١,٠٥	صافي الأصول
(١,٠١)	(١١,٨١)	(٦,٤٢)	٠,٣٤	٠,٢٥	مخصصات التحوط
١٠١,٤٣	١٠٩,٢٥	١٢٧,١١	١٤٧,٧٨	١٦١,٠٥	حقوق المساهمين
لكل سهم					
١٥,٨	١٩,٢٠	١٩,٢٠	٢٠,٦٠	٢١,٥	الربحية (بيضة)*
١,٥	٨,٨٠	٦,١٠	٦,٠٠	٧,٥	توزيعات الأرباح (بيضة)*

المبيعات (مليون ريال عماني)

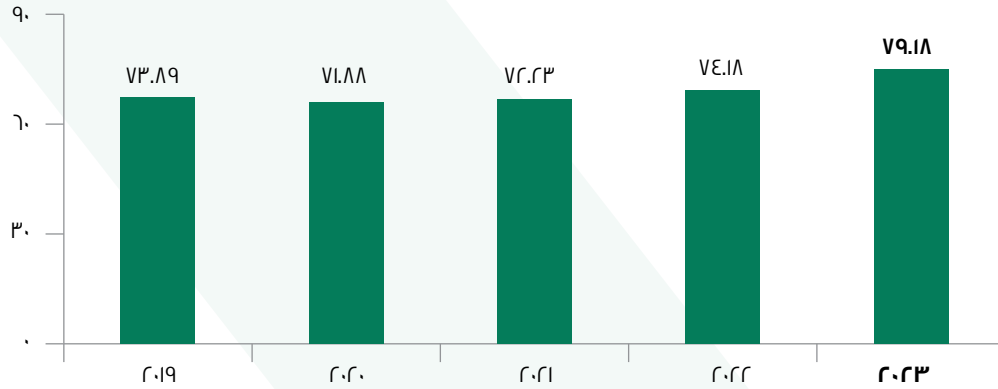

صافي الأرباح (مليون ريال عماني)

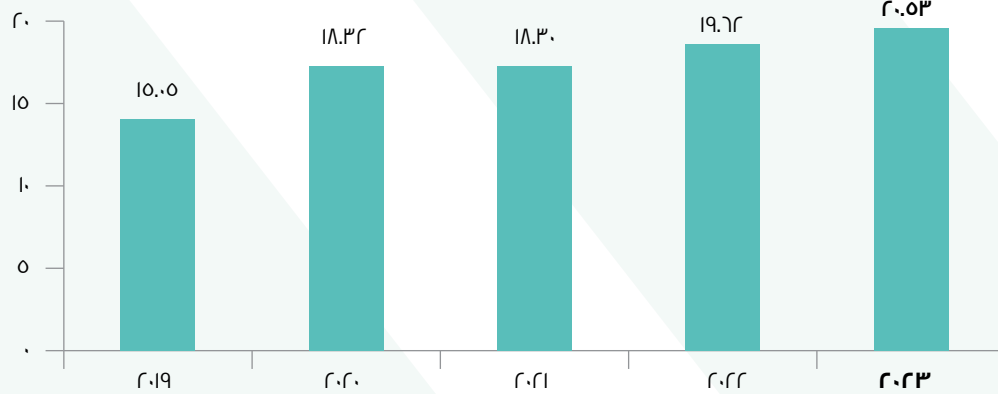

توزيعات الأرباح للسهم الواحد (بيسة)

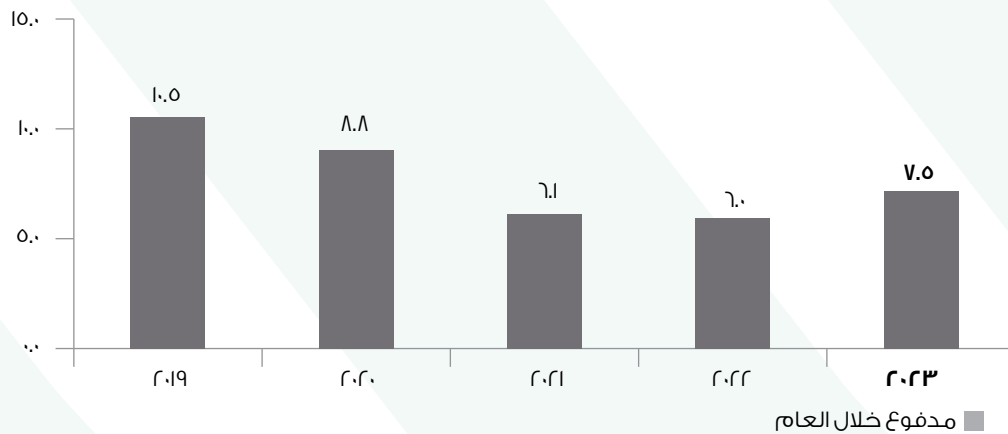



الاستدامة - العناية بالبيئة والمجتمعات

وتتمثل المجالات الرئيسية التي تقدم الشركة إسهاماتها فيها في التوظيف المحلي، وإدارة وتخفيف المخاطر البيئية، والرعاية الاجتماعية. وتلتزم شركة سيميكورب صراحةً بممارسات حوكمة الشركات المعترف بها عالمياً وبالسلوك الأخلاقي في الأعمال. ويدرك مجلس الإدارة وإدارة الشركة أن تطبيق ممارسات الحوكمة الرشيدة والسلوك الأخلاقي في الأعمال يؤدي إلى اتخاذ قرارات تجارية سليمة. كما يترك أثراً إيجابياً على انطباعات الجمهور عن شركة سيميكورب صراحةً ويعود بالنفع أيضاً على التنمية الاقتصادية والاجتماعية لسلطنة عُمان بشكل عام.

تعمل استراتيجية الموارد البشرية لشركة سيميكورب صراحةً على تحسين نسبة التعمين من خلال توظيف المهندسين حديثي التخرج من الجامعات المحلية وتوفير برنامج تدريبي منظم بما في ذلك التدريب على رأس العمل وفترات التدريب المهني. وتتعاون شركة سيميكورب صراحةً مع المؤسسات الفنية بهدف تطوير البرامج التي تبني مجموعات المهارات لدى الشباب المحلي. كما تدعم الشركة أنشطة التنمية الاجتماعية الإقليمية التي تشجع وتخلق حالة من الوعي بالقضايا الاجتماعية. وقد قامت الشركة خلال العام الماضي بتوظيف ثمانية موظفين عمانيين من خلال برنامجها التدريبي.

تطبق الشركة ممارسات وإجراءات بيئية مسؤولة. ففي العام ٢٠١٠ وقبل بناء محطتها، أجرت شركة سيميكورب صراحةً تقييم للأثر البيئي تضمن مراجعة للأثر البيئي للمحطة على المجتمع المحلي بالإضافة إلى تطبيق خطة لإدارة الأثر الاجتماعي. وتلتزم شركة سيميكورب صراحةً بحماية البيئة من خلال برنامج إدارة بيئية خاص بها، كما تمارس الشركة عملها في حدود جميع التشريعات البيئية المعمول بها. كما أنشأت الشركة أحزمة خضراء داخل المحطة من أجل تحسين البيئة وتحسين المنظر الجمالي.

مبادرات حماية البيئة

استثمرت الشركة في مشاريع تهدف إلى تحقيق كفاءة أفضل في الطاقة بما في ذلك خفض المعدل الحراري والطاقة الاحتياطية في المحطة، لم تسهم هذه المبادرات في مساعدتنا على تحسين هامش كفاءة معدل الحرارة فحسب وإنما ساهمت في تحسين هامش أرباح الشركة.

مبادرات المسؤولية المجتمعية للشركة

شاركت شركة سيميكورب صراحةً منذ انشائها، في العديد من مبادرات الرعاية الاجتماعية بالتعاون مع الدوائر الحكومية والمؤسسات والهيئات غير الحكومية.

في عام ٢٠٢٣ تبرعت الشركة بمبلغ ١٢,٠٠٠ ريال عماني لدعم برنامج المسؤولية الاجتماعية لصالح الهيئة العمانية للأعمال الخيرية تماشياً مع القرار الوزاري رقم ٢٠٥/٢٠٢١. كما استثمرت الشركة مبلغ ٤٨,٠٠٠ ريال عماني لإنشاء وحدة الحوادث والطوارئ ومركز غسيل الكلى في مستشفى مرياط، بالشراكة مع مكتب محافظ مرياط ووزارة الصحة والجهات المساهمة الأخرى في المنطقة.

تؤدي الشركة أعمالها في ظل مراعاة للبيئة، وتلتزم الشركة التزاماً كاملاً بتعزيز والحفاظ على أعلى معايير الصحة والسلامة، وتقليل تأثيرها على البيئة.

تستخدم محطة الطاقة وتحلية المياه التابعة للشركة تقنية توربين الغاز ذو الدورة المدمجة لتوليد الطاقة وتقنية التناضح العكسي لإنتاج المياه المحلاة. ويعتبر الغاز الطبيعي هو الوقود الرئيسي للمحطة. وتم تصميم المحطة وبنائها وفق توصيات ونتائج دراسة تقييم الأثر البيئي بهدف تقليل الانبعاثات الكربونية الناتجة عن عملياتها.

ونظراً لمراعاتها للبيئة، حصلت الشركة على شهادة الأيزو ١٤٠٠١:٢٠١٥ (نظام الإدارة البيئية). ويضمن هذا الاعتماد امتلاك الشركة لإطار عمل قائم من أجل الإدارة الفعالة للبيئة.

أقصى توليد للطاقة من الغاز الطبيعي

تدرك الشركة أن الغاز الطبيعي مورد نادر وأنه من الضروري زيادة توليد الطاقة من كل وحدة مستخدمة من الغاز الطبيعي.

تستفيد التقنية المستخدمة في المحطة من الحرارة عالية المستوى الناتجة عن أنابيب التوربين الغازي بهدف توليد بخار ذي ضغط مرتفع يساعد على تشغيل التوربين البخاري. ونتيجة لهذه العملية، من الممكن توليد نسبة ٤٦٪ إضافية من الطاقة دون أي استخدام إضافي للغاز.

تقليل الانبعاثات وتصريف الملوثات

إن التوربينات الغازية الخاصة بالشركة مجهزة بنظام أكسيد النيتروز المنخفض الجاف وهو نظام رائد في منع التلوث. ويضمن هذا النظام الالتزام بالمعايير البيئية العالمية من خلال تحقيق تركيز من أكسيد النيتروز يبلغ حوالي ١٥ جزء في المليون.

يتم استخدام المواد الكيميائية في مختلف مراحل عمليات التوليد والإنتاج. ويتم تجميع التدفقات الناتجة عن الاستخدام الكيميائي ومعالجتها بهدف جعل جميع مخرجات المحطة متوافقة مع الحدود التنظيمية.

منشأة المخلفات الكيميائية الضخمة والخطرة

حرصت الشركة عند تشييد هذه المنشأة على إدارة جميع المواد الكيميائية والمخلفات في المحطة بفعالية وأمان لتقليل التسربات والانسكابات.

فلسفة الشركة

علاوة على توفير حافز للنمو في محافظة ظفار، تهدف شركة سيميكورب صراحةً إلى الإسهام في بناء علاقة متبادلة بشكل إيجابي مع المجتمع المحلي.



الإجراءات المتفق عليها المتعلقة بشأن ميثاق حوكمة الشركات ("الميثاق") لشركة سيمبكورب صلالة للطاقة والمياه ش.م.ع.ع

إلى الأفاضل/ مجلس إدارة شركة سيمبكورب صلالة للطاقة والمياه ش.م.ع.ع

الغرض من التقرير حول الإجراءات المتفق عليها

هذا التقرير مُعد فقط لمساعدة شركة سيمبكورب صلالة للطاقة والمياه ش.م.ع.ع في تقديم التقرير حول الإجراءات المتفق عليها بشأن مدى الامتثال لميثاق حوكمة الشركات ("الميثاق") إلى الهيئة العامة لسوق المال ("الهيئة") والمساعدة في الامتثال للمتطلبات المنصوص عليها في تعميم الهيئة العامة لسوق المال رقم إي/ ١٠ / ٢٠١٦ المؤرخ في ١ ديسمبر ٢٠١٦ (يشار إليهما معاً بـ "ميثاق الحوكمة"). قد لا يكون هذا التقرير مناسباً لغرض آخر. هذا التقرير مخصص فقط لشركة سيمبكورب صلالة للطاقة والمياه ش.م.ع.ع والمستخدمين المستهدفين ولا يجوز استخدامه أو توزيعه على أي أطراف أخرى.

مسؤوليات شركة سيمبكورب صلالة للطاقة والمياه ش.م.ع.ع

يُقر أعضاء مجلس الإدارة بأن الإجراءات المتفق عليها مناسبة لغرض الارتباط.

إن إدارة شركة سيمبكورب صلالة للطاقة والمياه ش.م.ع.ع مسؤولة عن دقة واكتمال الأمر الذي يتم بشأنه تنفيذ الإجراءات المتفق عليها.

مسؤوليات الممارسين

لقد قمنا بتنفيذ ارتباط الإجراءات المتفق عليها وفقاً للمعيار الدولي للخدمات ذات العلاقة ٤٤٠٠ (المعدّل)، الارتباطات لتنفيذ إجراءات متفق عليها. يتضمن ارتباط الإجراءات المتفق عليها قيامنا بالإجراءات التي تم الاتفاق عليها مع شركة سيمبكورب صلالة للطاقة والمياه ش.م.ع.ع، والإبلاغ عن تلك النتائج والتي تتمثل في النتائج الواقعية للإجراءات المتفق عليها التي تم تنفيذها. إننا لا نقدم أي تأكيدات فيما يتعلق بمدى ملاءمة الإجراءات المتفق عليها.

مسؤوليات الممارسين (تابع)

إن هذا الارتباط الخاص بالإجراءات المتفق عليها ليس ارتباطاً تأكيدياً، وعليه فإننا لا نبدى رأياً أو نقدم تأكيداً بشأنه.

في حال قمنا بتنفيذ إجراءات إضافية، فربما كان بالإمكان أن نتوصل لأمر آخرى تلفت انتباهنا والتي كنا سنقوم باطلاعكم عليها.

الأخلاق المهنية ومراقبة الجودة

لقد امتثلنا للمتطلبات الأخلاقية ذات الصلة بما في ذلك متطلبات الاستقلالية الصادرة عن مجلس معايير السلوك الأخلاقي الدولية للمحاسبين والمدونة الدولية لأخلاقيات المحاسبين المحترفين (بما في ذلك معايير الاستقلالية الدولية) (رمز IESBA) الصادرة عن مجلس معايير السلوك الأخلاقي الدولية للمحاسبين.

تطبق شركتنا المعيار الدولي لمراقبة الجودة رقم ١ (ISQM1)، إدارة الجودة للشركات التي تقوم بعمليات تدقيق أو مراجعة للبيانات المالية أو ضمانات أخرى أو ارتباطات الخدمات ذات الصلة، وبالتالي تحافظ على نظام شامل لمراقبة الجودة بما في ذلك السياسات والإجراءات الموثقة فيما يتعلق الامتثال للمتطلبات الأخلاقية والمعايير المهنية والمتطلبات القانونية والتنظيمية المعمول بها.

الإجراءات والنتائج

لقد قمنا بتنفيذ الإجراءات الموضحة أدناه، والتي تم الاتفاق عليها مع شركة سيمبكورب صلالة للطاقة والمياه ش.م.ع. ضمن شروط الارتباط المؤرخة ٧ فبراير ٢٠٢٤، بشأن الامتثال للميثاق:

المسلسل	الإجراءات	النتائج
(أ)	تحققنا من أن تقرير حوكمة الشركات (التقرير) الصادر عن مجلس الإدارة، يتضمن كحد أدنى، جميع البنود التي اقترحت الهيئة العامة لسوق المال أن يتم تضمينها في التقرير كما هو مفصل في الملحق رقم ٣ من الميثاق؛ وذلك من خلال مقارنة التقرير بذلك المحتوى المقترح في الملحق رقم ٣.	لم تتم ملاحظة أي استثناءات.
(ب)	حصلنا على التفاصيل المتعلقة بمجالات عدم الامتثال للميثاق التي حددها مجلس إدارة الشركة للسنة المنتهية في ٣١ ديسمبر ٢٠٢٣. فيما يتعلق بالإجراء المذكور أعلاه، فقد استفسرنا من الإدارة وحصلنا على تأكيد مكتوب من الإدارة والقائمين على الحوكمة حول نقاط عدم الامتثال لمتطلبات الميثاق للسنة المنتهية في ٣١ ديسمبر ٢٠٢٣.	لم تتم ملاحظة عدم امتثال للميثاق خلال السنة.

يتعلق هذا التقرير فقط بالبنود المحددة أعلاه، وهو لا يشمل القوائم المالية للشركة بشكل مجمل.

KPMG



كي بي إم جي ش.م.ع.

كينيث ماكفارلين
٨ فبراير ٢٠٢٤



تقرير تنظيم وإدارة (حوكمة) الشركة

فإن موضوعية قرارات مجلس الإدارة والقضايا المتداولة مضمونة. قام مجلس الإدارة أيضًا بمراجعة واعتماد توصيفات وظيفية واضحة لمجلس الإدارة ورئيسه بما يتماشى مع الميثاق الجديد الذي يشمل الأدوار والمسؤوليات المتوقعة منهم.

اللجان الفرعية

أنشأ المجلس اللجان الفرعية التالية ووفقًا للميثاق الجديد وحدد الشروط المرجعية التفصيلية لكل منها:

١. لجنة الترشيحات والمكافآت
٢. لجنة التدقيق
٣. لجنة إعادة هيكلة اتفاقية شراء الطاقة والمياه (لجنة مخصصة)

رئيس مجلس الإدارة

رئيس مجلس الإدارة هو عضو غير تنفيذي ولديه خبرة واسعة في الاستراتيجية وتطوير الأعمال والمشاريع لقطاع أعمال المرافق والخدمات. كما يتمتع بخبرة ومعرفة ومهارات قيادية كافية لقيادة المجلس والشركة وضمان قيام المجلس بدوره ومسؤولياته ووظائفه وسلطاته في توجيه الشركة نحو تحقيق أهدافها.

الأعضاء المستقلون

يعتبر أعضاء مجلس الإدارة مستقلين إذا استوفوا المعايير المذكورة في الميثاق. ويقدم الأعضاء المستقلون بيانهم سنويًا موضحًا ما إذا كان هناك تغيير في الظروف التي قد يضر باستقلاليتهم أم لا. في الوقت الراهن، لدى الشركة خمسة أعضاء مستقلين.

سكرتير الشركة

يضمن مجلس الإدارة أن لدى سكرتير الشركة الخبرة والمعرفة الكافية لمساعدة أعضاء المجلس على أداء أدوارهم ومسؤولياتهم بفعالية وكفاءة.

الإدارة التنفيذية

تقوم الإدارة التنفيذية بإدارة عمليات الشركة ووفقًا للسياسات والإجراءات المعمول بها في الشركة لتحقيق الهدف المحدد للشركة. وتؤدي الإدارة التنفيذية واجباتها ووفقًا لحدود الصلاحيات المالية التي وافق عليها المجلس. تقع على عاتق الإدارة مسؤولية توفير جميع المعلومات اللازمة بما في ذلك المخاطر والتحديات الرئيسية أمام مجلس الإدارة لأداء واجباتهم بفعالية وكفاءة.

المعاملات مع الأطراف ذات العلاقة

لا تتدخل الشركة في معاملات مع أطراف ذات علاقة إلا إذا كانت في مصلحتها. تحرص الشركة على توفير مستوى عالٍ من الشفافية والوضوح في تحديد معاملات الأطراف ذات العلاقة والإبلاغ عنها. تُعَدُّ معاملات الأطراف ذات العلاقة إلى لجنة التدقيق والمجلس لفحصها قبل موافقة المساهمين النهائية في اجتماع الجمعية العامة السنوي.

يحدد تقرير حوكمة الشركة للسنة المنتهية في ٣١ ديسمبر ٢٠٢٣، عمليات وأنشطة الحوكمة في الشركة استناداً إلى المبادئ المنصوص عليها في المبدأ الرابع عشر من ميثاق حوكمة الشركات (الميثاق) الصادر بموجب تعميم رقم 2015/4/E بتاريخ ٢٢ يوليو ٢٠١٥ والذي بدأ سريانه في ٢١ يوليو ٢٠١٦.

فلسفة الشركة

تلتزم الشركة بالميثاق الصادر عن الهيئة العامة لسوق المال وتتخذ جميع الخطوات اللازمة لتحقيق أهداف حوكمة الشركات الرشيدة. وفيما يلي سياسة الشركة استناداً إلى مبادئ حوكمة الشركات:

حوكمة الشركة وقواعد السلوك المهني

تؤمن شركة سيمبكوبر صلالة إيماناً راسخاً بأن حوكمة الشركات هي المفتاح لتوفير قيمة للمساهمين على المدى الطويل. وتلتزم الشركة بأعلى معايير الإدارة وقواعد السلوك المهني، كما تمتلك أنظمة قوية للرقابة الداخلية والمساءلة.

وضعت الشركة سياسات وإجراءات وظيفية مفصلة (من خلال شركة التشغيل والصيانة) وحدوداً للصلاحيات المالية وأدواراً ومسؤوليات واضحة لأعضاء مجلس الإدارة والإدارة وإطار عمل إدارة مخاطر المؤسسة وقواعد السلوك المهني التي تحدد الضوابط الداخلية في جميع أنحاء المنظمة وتساعد الإدارة على اتخاذ القرارات فيما يتعلق بشؤون الشركة. يقوم مجلس الإدارة أيضاً بتحديد الأهداف المالية وغير المالية كل عام وتقييم أداء الشركة بشكل تدريجي.

تحرص الشركة على ضمان سهولة ووصول جميع المساهمين إلى معلومات واضحة وموثوقة ومفيدة من أجل اتخاذ قرارات استثمارية مستنيرة وتشجيع المساهمين أيضاً على حضور الاجتماعات العامة. ولهذا الغرض وضعت الشركة سياسة علاقات المستثمرين لدعم المعايير العالية لشفافية الشركة والتواصل مع المساهمين وتوفير نهج منضبط ومحترف لتدفق المعلومات من الشركة في جميع الأوقات.

تعتبر قواعد السلوك المهني للشركة عن مستوى عالٍ من السلوك والنزاهة التي تتطلبها الشركة من مديرها وموظفيها.

مجلس الإدارة

التكوين والأدوار والمسؤوليات والصلاحيات والكفاءات

تتضمن عضوية مجلس إدارة الشركة (المجلس) أن ثلث أعضاء مجلس الإدارة على الأقل مستقلين وأن يكون جميع أعضاء مجلس الإدارة من غير الأعضاء التنفيذيين، كما توفر أيضاً مستوى الخبرة العملية والمهنية التي تتطلبها الشركة.

يتألف مجلس الإدارة من تسعة أعضاء جميعهم غير تنفيذيين وأربعة أعضاء مستقلين. يتكون مجلس الإدارة من أعضاء محترفين يتمتعون بخبرة قوية ذات صلة بأعمال الشركة. وبالنظر إلى أن جميع أعضاء مجلس الإدارة غير تنفيذيين وغالبيةهم مستقلين،

مراقبو الحسابات الخارجيون

يعين المساهمون شركة مراجعة عالمية مرموقة ووفقاً لاتفاقيات تمويل الشركة واللوائح المحلية كما أوصى مجلس الإدارة. يضمن مجلس الإدارة استقلالية مراقبي الحسابات الخارجيين بحيث يتمكنوا من إعطاء رأي مهني حول القوائم المالية المعروضة على المساهمين.

المسؤولية الاجتماعية للشركة

تؤمن شركة سيمبكورب صلاحة بأهمية أن تكون كياناً مؤسسياً ناجحاً في تسيير أنشطتها التجارية في السلطنة وتفي بمسؤولياتها المؤسسية والاجتماعية. تتبع الشركة نهجاً ثابتاً لمساهماتها الخيرية واستثماراتها المجتمعية.

مجلس الإدارة ولجانه

تم انتخاب أعضاء مجلس الإدارة في ٢٢ مارس ٢٠٢٢ خلال إجتماع الجمعية العمومية السنوي. جميع أعضاء مجلس الإدارة المنتخبين غير تنفيذيين تماشياً مع متطلبات الميثاق. فيما يلي أعضاء مجلس الإدارة وحضورهم في إجتماع الجمعية العامة السنوي وإجتماعات المجلس لعام ٢٠٢٣.

مجلس الإدارة	الفئة	إجتماع مجلس الإدارة					إجتماع الجمعية العامة السنوي
		٢٧ - فبراير	٢٧ - إبريل	٢٧ - يوليو	٢٥ - أكتوبر	٢٨ - مارس	
تان تشنج جوان	رئيس مجلس الإدارة	✓	✓	✓	✓	✓	
كلات البلوشي	نائب رئيس مجلس الإدارة	✓	-	✓	✓	✓	
طارق العامري	عضو	✓	✓	✓	-	✓	
أندريو ك (إيضاح أ)	عضو	✓	✓	✓	✓	✓	
ياب سيو لينج	عضو	✓	✓	✓	✓	✓	
أحمد البلوشي	عضو	✓	✓	✓	✓	✓	
حسين اللواتي	عضو	✓	✓	✓	✓	✓	
أحمد الموسوي	عضو	✓	✓	✓	✓	✓	
عبد الله محمد المعمري	عضو	✓	✓	✓	✓	✓	

مفاتيح الجدول: ✓ = حضر، - = اعتذر

إيضاح أ: إستقال الفاضل أندريو ك من منصب المدير في ٢٦ نوفمبر ٢٠٢٣. وحل الفاضل فيبول تولي محل الفاضل أندريو ك كمدير مؤقت وتم تعيينه أيضاً كعضو في لجنة الترشيحات والمكافآت. وسيتولى الفاضل فيبول تولي منصبه حتى إنعقاد الجمعية العامة العادية التالية للشركة.

فيما يلي أسماء أعضاء مجلس الإدارة الذين يشغلون مناصب في الشركات المساهمة العامة في سلطنة عمان بخلاف سيمبكورب صلاحة.

اسم العضو	عدد المناصب
أحمد البلوشي	٢
عبد الله محمد المعمري	٢

شكل مجلس الإدارة لجنة الترشيحات والمكافآت وفقاً لمتطلبات الميثاق. في ٢٢ مارس ٢٠٢٢، عيّن المجلس المنتخب أعضاء اللجنة.

اللجنة	رئيس مجلس الإدارة	الأعضاء
لجنة التدقيق	طارق العامري	أحمد البلوشي و ياب سيبو لينج وأحمد الموسوي وعبدالله محمد المعمري
لجنة الترشيحات والمكافآت	كلات البلوشي	أندريو ك (إيضاح ٢) وحسين اللواتي

إيضاح ٢: استقال السيد أندرو ك من عضوية لجنة الترشيحات والمكافآت بتاريخ ٢٦ نوفمبر ٢٠٢٣. وحل السيد فيبول تولي محل السيد أندرو كوس كعضو في لجنة الترشيحات والمكافآت.

شكل مجلس الإدارة لجنة مؤقتة في ١ يونيو ٢٠٢٢، وعيّن المجلس المنتخب أعضاء اللجنة.

اللجنة	رئيس مجلس الإدارة	الأعضاء
لجنة المؤقتة	تان تشنج جوان	كلات البلوشي وأندريو ك وعبدالله محمد المعمري

اجتماعات لجنة التدقيق

أعضاء لجنة التدقيق	الفئة	اجتماعات لجنة التدقيق				
		٢٧-فبراير	٢٨-مارس	٢٧-أبريل	٢٧-يوليو	٢٥-أكتوبر
طارق العامري	رئيس اللجنة	✓	✓	✓	✓	✓
أحمد البلوشي	عضو	✓	✓	✓	✓	✓
عبدالله محمد المعمري	عضو	✓	✓	✓	✓	✓
أحمد الموسوي	عضو	✓	✓	✓	✓	✓
ياب سيبو لينج	عضو	✓	✓	✓	✓	✓

فيما يلي قائمة بأعضاء لجنة التدقيق وحضورهم في اجتماعات لجنة التدقيق لعام ٢٠٢٣:

مفاتيح الجدول: ✓ = حضر، - = اعتذر

اجتماعات لجنة الترشيحات والمكافآت

أعضاء لجنة الترشيحات والمكافآت	الفئة	اجتماعات لجنة الترشيحات والمكافآت	
		٢٣-فبراير	٢٦-يوليو
كلات البلوشي	رئيس اللجنة	✓	✓
أندريو ك	عضو	✓	✓
حسين اللواتي	عضو	✓	✓

مفاتيح الجدول: ✓ = حضر، - = اعتذر

اللجنة المؤقتة

أعضاء اللجنة	الفئة	اجتماعات لجنة إعادة هيكلة إتفاقية شراء الطاقة والمياه
تان تشنج جوان	رئيس اللجنة	غير تنفيذي
كلات البلوشي	عضو	غير تنفيذي
أندريو كوس	عضو	غير تنفيذي
عبدالله محمد المعمري	عضو	غير تنفيذي ومستقل

مفاتيح الجدول: ✓ = حضر، - = اعتذر

اختصاصات لجان مجلس الإدارة

لجنة التدقيق

تتكون لجنة التدقيق من أعضاء مجلس إدارة غير تنفيذيين على أن تكون غالبيتهم من الأعضاء المستقلين على النحو الموضح أعلاه

صلاحيات وواجبات لجنة التدقيق

تساعد لجنة التدقيق المجلس في الوفاء بالمسؤوليات المؤتمن عليها المتعلقة بالضوابط الداخلية وممارسات التدقيق والمحاسبة وإعداد التقارير للشركة. وتتمثل مسؤولياتها الرئيسية في مراجعة سياسات الشركة وإجراءات الرقابة مع مراقبي الحسابات الخارجيين والداخليين والإدارة والتصرف لصالح المساهمين فيما يتعلق بمعاملات الأشخاص المعنيين وأي أمور أو مسائل تؤثر على الأداء المالي للشركة. تقوم لجنة التدقيق بفحص إعلانات النتائج الربع سنوية والنصف سنوية والسنوية والبيانات الصحفية المصاحبة لها وكذلك البيانات المالية للشركة للتأكد من كفاية ودقة المعلومات التي تم الإفصاح عنها قبل تقديمها إلى مجلس الإدارة للموافقة عليها.

تتمتع لجنة التدقيق بسلطة صريحة للتحقيق في أي مسألة ضمن اختصاصاتها وتتمتع بوصول كامل إلى الإدارة والتعاون معها لتمكينها من أداء وظيفتها بشكل صحيح.

حيثما كان ذلك مناسباً، تسترشد لجنة التدقيق عند الاقتضاء، بالبنود العاشر - لجنة التدقيق والضوابط الداخلية - المفصل في ميثاق حوكمة الشركات الصادر عن الهيئة العامة لسوق المال.

مراقبو الحسابات الداخليين

أنشأت الشركة قسماً داخلياً للمراجعة الداخلية، حيث يقوم مراقبو الحسابات الداخليين بفحص العمليات التجارية للمؤسسة والضوابط الداخلية بموضوعية وقيامهم بفعالية إجراءات إدارة المخاطر المعمول بها حالياً ويضمن أن المؤسسة تتمثل للوائح والقوانين. تجتمع لجنة التدقيق مع مراقبي الحسابات الداخليين مرة واحدة على الأقل كل ثلاثة أشهر دون حضور الإدارة. يقدم مراقبو الحسابات الداخليين تقريره إلى لجنة التدقيق بشكل ربع سنوي.

موجب المادة ١٧٣ من قرار الهيئة العامة لسوق المال رقم ٢٠٢١/٢٧، تم تعيين مقيم خارجي لإجراء تقييم شامل لأعمال وحدة المراجعة الداخلية. أجرى المقيم الخارجي تقييم الجودة الخارجية، وخلص إلى أن وحدة التدقيق الداخلي في الشركة تتوافق بشكل عام مع إطار الممارسات المهنية الدولية والصادر عن معهد المدققين الداخليين. تعني عبارة «يتوافق بشكل عام» أنه قد تكون هناك فرص للتعيين، ولكن لا ينبغي أن تمثل هذه المواقف حالات لم ترقم فيها وحدة التدقيق الداخلي بتنفيذ المعايير أوقواعد الأخلاقيات، أو لم تطبقها بشكل فعال، أو لم تحقق أهدافها المعلنة.

مراقبو الحسابات الخارجيون

تقوم لجنة التدقيق في كل عام، بفحص استقلالية مراقبي الحسابات الخارجيين للشركة وتقديم توصيات إلى مجلس الإدارة بشأن إعادة تعيين مراقبي حسابات خارجيين للشركة.

تقوم لجنة التدقيق بفحص واعتماد خطة المراجعة الخارجية لضمان كفاية نطاق المراجعة. كما تفحص خطاب الإدارة للمراجعين الخارجيين (إن وجد) ومراقبة تنفيذ الإجراءات التصحيحية أو التحسينية المطلوبة في الوقت المناسب. تجتمع لجنة التدقيق مع مراقبي الحسابات الخارجيين مرة واحدة على الأقل كل ثلاثة أشهر دون حضور الإدارة. استعرضت لجنة التدقيق طبيعة ومدى خدمات غير المراجعة المقدمة من مراقبي الحسابات الخارجيين للشركة وهي راضية بأن استقلالية مراقبي الحسابات الخارجيين لم تتأثر كنتيجة لتقديمهم خدمات أخرى غير المراجعة. تم عرض تفاصيل رسوم أعمال غير المراجعة المستحقة لمراقبي الحسابات الخارجيين لاحقاً في هذا التقرير.

سياسة التبليغ عن المخالفات

تشرف لجنة التدقيق أيضاً على سياسة التبليغ عن المخالفات التي تطبقها الشركة لتعزيز حوكمة الشركة والممارسات التجارية الأخلاقية. يتمتع الموظفون بإمكانية الوصول لمراجع الحسابات الداخليين للشركة وقسم المراجعة الداخلية لمجموعة سيمبكوب للإبلاغ عن أي حالات احتيال أو فساد أو ممارسات غير أخلاقية أو غيرها من المخالفات. إن الهدف من هذه السياسة هو تشجيع الإبلاغ عن مثل هذه الأمور بحسن نية، مع الثقة في

لجنة مؤقتة (أد هوك)

في 1 يونيو 2022، أنشأ مجلس الإدارة لجنة مؤقتة (أد هوك) لغرض مراجعة وإعادة هيكلة وتمديد إتفاقية شراء الطاقة والمياه؛ وتقييم أي إعادة تمويل محتملة. تقوم اللجنة أيضًا بتحليل ديناميكيات سوق قطاع المرافق وتقييم أسعار ما بعد إتفاقية شراء الطاقة والمياه. كما تم تفويض اللجنة بالموافقة على ميزانية إعادة هيكلة إتفاقية شراء الطاقة والمياه وإمكانية إعادة تمويل القرض لأجل، إن وجد.

تفاصيل المكافآت

تمت الموافقة على هيكل المكافآت لمجلس الإدارة من قبل المساهمين في اجتماع الجمعية العامة السنوي:

هيكل المكافآت لأعضاء مجلس الإدارة

في ضوء قواعد الهيئة العامة لسوق المال وتمشيا مع الموافقة على أتعاب حضور الجلسات والمكافآت في اجتماع الجمعية العامة السنوي لعام 2023، دفعت الشركة أتعاب حضور الجلسات والمكافآت التالية لأعضاء مجلس الإدارة خلال العام.

المبلغ ريال عماني	
١٠٤,٤٥٥	المكافآت لعام 2022 (تمت الموافقة عليها في اجتماع الجمعية العامة السنوي لعام 2023)
٢٥,٧٥٠	أتعاب حضور الجلسات لسنة 2023
١٣٠,٢٥٥	

بالإضافة إلى ذلك، أوصت لجنة الترشيحات والمكافآت ومجلس الإدارة المساهمين بدفع ١٠٤,٤٥٥ ريال عماني كمكافأة لأعضاء مجلس الإدارة لعام 2023. ترتبط مكافآت أعضاء مجلس الإدارة بأداء الشركة.

مكافآت الإدارة التنفيذية

توظف الشركة الرئيس التنفيذي، ويتم توفير جميع المناصب التنفيذية الأخرى من قبل شركة سيمبكوب صلالة للتشغيل والصيانة.

بلغ إجمالي المكافآت المدفوعة لأكثر خمسة مدراء تنفيذيين في الشركة (بما في ذلك تلك المدفوعة من خلال شركة سيمبكوب صلالة للتشغيل والصيانة) ٥٦٢,٢٠٠ ريال عماني. تتناسب المكافآت المدفوعة مع مؤهلات الفريق التنفيذي ودوره ومسؤوليته وأدائه في عام 2023. وفيما يلي توزيع المكافآت:

٢٠٢٣ ريال عماني	
٥١٧,٠٠٩	منافع موظفين قصيرة الأجل
٤٥,١٩١	الضمان الاجتماعي ومكافآت التقاعد
٥٦٢,٢٠٠	

تشمل منافع الموظفين قصيرة الأجل الرواتب والمنافع والبدلات والمكافآت. ترتبط المكافآت بأداء الشركة وتحقيق الأهداف التي

أن الموظفين الذين يرفعون هذه البلاغات سيتم حمايتهم، قدر الإمكان، من أي أعمال انتقامية.

لجنة الترشيحات والمكافآت

يتم تكليف لجنة الترشيحات والمكافآت بالمسؤوليات التالية:

- ضمان مراجعة هيكل مجلس إدارة سيمبكوب صلالة للتأكد من وجود قيادة قوية وسليمة لتحقيق النجاح المستمر للشركة. وتضمن أن يتمتع مجلس الإدارة بتوازن بين المهارات والسمات والخلفية والمعرفة والخبرة في مجال الأعمال التجارية والمالية والقطاعات ذات الصلة، بالإضافة إلى المهارات الإدارية الهامة للشركة.
- تطوير إطار مكافآت لمجلس الإدارة ولموظفي الإدارة الرئيسيين ومراجعتهم والتوصية به لمجلس الإدارة. وتساعد المجلس في ضمان وجود سياسات وممارسات مكافآت تنافسية. وتقوم لجنة الترشيحات والمكافآت أيضًا بمراجعة حزم المكافآت المحددة لكل مدير بالإضافة إلى موظفي الإدارة الرئيسيين والتوصية بها لمجلس الإدارة. وتقدم توصيات لجنة الترشيحات والمكافآت إلى المجلس للمصادقة عليها.

تراجع لجنة الترشيحات والمكافآت وتقدم توصياتها إلى مجلس الإدارة بشأن استقلالية أعضاء مجلس الإدارة والتعيينات الجديدة وإعادة التعيينات وإعادة انتخاب المجلس ولجانه لضمان الحفاظ على الحجم المناسب للمجلس. كما أن لجنة الترشيحات والمكافآت مسؤولة عن مراجعة خطط التعاقب الوظيفي لرئيس مجلس الإدارة وتطوير عملية لتقييم أداء مجلس الإدارة ولجانه ومراجعة برامج التدريب والتطوير المهني لمجلس الإدارة.

تعيين وإعادة تعيين أعضاء مجلس الإدارة

تقوم اللجنة بإعداد قائمة مختصرة بالمرشحين ممن لديهم المواصفات والمؤهلات المناسبة للترشيح عند تحديد الحاجة إلى عضو جديد. ويراجع مجلس الإدارة توصية لجنة الترشيحات والمكافآت ويعين العضو الجديد. وفقًا للنظام الأساسي للشركة، سيتولى العضو الجديد مهام منصبه حتى اجتماع الجمعية العامة القادم، وإذا كان مؤهلاً، يمكن للعضو الترشح لإعادة التعيين.

يتطلب النظام الأساسي للشركة من جميع أعضاء مجلس الإدارة التقدم بطلب لإعادة انتخابه في اجتماع الجمعية العامة بعد ثلاث سنوات.

تراجع لجنة الترشيحات والمكافآت تخطيط التعاقب الوظيفي لموظفي الإدارة الرئيسيين في الشركة. وتتم مراجعة المرشحين الداخليين والخارجيين المحتملين للتعاقب لأفاق زمنية مختلفة وفقًا لاحتياجات فورية ومتوسطة وطويلة الأجل.

أمور الموارد البشرية

تتمتع لجنة الترشيحات والمكافآت بإمكانية الحصول على مشورة مهنية متخصصة في أمور الموارد البشرية كلما دعت الحاجة إلى خبراء استشاريين خارجيين. وعند إشراك خبراء استشاريين خارجيين، تضمن الشركة أن العلاقة، إن وجدت، بين الشركة ومستشاريها الخارجيين لن تؤثر على استقلالية وموضوعية الخبراء الاستشاريين الخارجيين.

وضعتها لجنة الترشيدات والمكافآت. يتم دفع تعويضات بعض موظفي الإدارة الرئيسيين من خلال شركة سيمكوروب صلاحة للتشغيل والصيانة ش.م.س.

تستوفي عقود توظيف الإدارة التنفيذية متطلبات قانون العمل العماني، وهناك فترة إخطار موحدة وفقاً لسياسة الشركة في حالة استقالة الموظف.

تفاصيل عدم امتثال الشركة لميثاق حوكمة الشركات

لم تكن هناك حالات عدم امتثال لأي أمر يتعلق بميثاق حوكمة الشركات الصادر عن الهيئة العامة لسوق المال للشركات المدرجة في بورصة مسقط أو لوائح الهيئة العامة لسوق المال أو اتفاقيات الإدراج في بورصة مسقط. ولم تكن هناك غرامات أو قيود مفروضة على الشركة من قبل الهيئة العامة لسوق المال أو بورصة مسقط أو أي سلطة قانونية أخرى بشأن أي أمر يتعلق بأسواق رأس المال خلال السنوات الثلاث الماضية.

وسائل الاتصال بالمساهمين والمستثمرين

تعترف الشركة بما يلي:

- أهمية تزويد المساهمين والمستثمرين والمحللين إمكانية الوصول السهل إلى معلومات واضحة وموثوقة ومفيدة عن أعمالها وعملياتها من أجل اتخاذ قرارات استثمارية مستنيرة.
- أن الاتصالات الدقيقة والمتسقة والمتوازنة تساعد في ترسيخ سمعتها.

ج. قواعد الإفصاح المطلوبة من قبل الهيئة العامة لسوق المال وفقاً للجزء السابع من اللائحة التنفيذية للهيئة العامة لسوق المال الصادرة في ٢٠٠٩م.

كما هو مذكور أعلاه، لدى الشركة سياسة لعلاقات المستثمرين حيث تتمثل الأهداف في دعم معايير عالية من الشفافية والإفصاح المؤسسي وتعزيز التواصل الواضح والمفتوح مع المساهمين والمستثمرين والمحللين من خلال توفير نهج منضبط ومهني لتدفق المعلومات من الشركة في جميع الأوقات.

تواصل الشركة مع المساهمين والمستثمرين لديها من خلال موقع بورصة مسقط الإلكتروني وموقعها الإلكتروني www.sembcorpsalalah.com.om. ويتم نشر البيانات المالية الربع سنوية والتقارير المالي السنوي والبيانات التشغيلية وجميع المعلومات الهامة على كلا الموقعين في الوقت المناسب على النحو المطلوب من قبل الهيئة العامة لسوق المال.

كما تتوفر الإدارة التنفيذية للشركة لمقابلة المساهمين والمحللين عند الطلب.

بيانات سعر السوق

تم إدراج الشركة في بورصة مسقط في ٨ أكتوبر ٢٠١٣م. ويوضح الجدول أدناه حجم التداول الشهري والحجم مع ارتفاع وانخفاض الأسعار لعام ٢٠٢٣م.

الفترة	تداول ^١		سعر السهم	سعر السهم
	الأسهم	القيمة بالريال العماني		
			ريال عماني/ السهم	ريال عماني/ السهم
يناير	٩,٥٩٠,٢٣٧	٦٧٦,٩٢٧	٠,٧٩	٠,٦٢
فبراير	١,٨٠٦,١١١	١٣٦,٠٥٨	٠,٧٩	٠,٧٣
مارس	١,٢٩٦,٦٨٠	١٠١,٤٧٥	٠,٨٣	٠,٧٧
أبريل	٣,٤٨٠,٤٤٤	٣٠٤,٠٢٨	٠,١٠	٠,٧٨
مايو	٨,٧٠٨,١٧٢	٨٨١,٦٤٥	٠,١٩	٠,٩٩
يونيو	١,٣١٢,٥٦٢	١٢٨,٩٥٨	٠,١٠	٠,٩٤
يوليو	٢,١٥٣,٦٠١	٢١١,٧٦٥	٠,١٥	٠,٩٣
أغسطس	١,٠٠٤,١٥٧	٩٨,٢٢٣	٠,١٥	٠,٩٣
سبتمبر	٣,٦٧٥,٠١٠	٣٦٨,٦١٢	٠,١٠	٠,٨٨
أكتوبر	٣,٠٨٠,٥٢٠	٣٢٧,٨٢٣	٠,١٩	٠,١٠
نوفمبر	٢,٤٥١,٥٤٠	٢٢٥,٠٨٥	٠,١٠	٠,٨٩
ديسمبر	١,٣٥٦,٦٥٢	١٢١,٩٩٩	٠,٩٥	٠,٨١

١ الموقع الإلكتروني لبورصة مسقط

يوضح الجدول أدناه مقارنة بين أداء الشركة مقابل مؤشر بورصة مسقط في ٢٠٢٣.

التاريخ	سيمكورب صلالة سعر السهم ريال عماني / السهم	التغير التراكمي من ٣ يناير ٢٠٢٣	مؤشر بورصة مسقط	التغير التراكمي من ٣ يناير ٢٠٢٣
٣ يناير ٢٠٢٣	٠,٦٦	-	٤,٨٥٧,٤٤	-
٣٠ يناير ٢٠٢٣	٠,٧٧	٪١٦,٦٧	٤,٧٠٣,٣٨	٪٣,١٧-
٢٨ فبراير ٢٠٢٣	٠,٧٩	٪١٩,٧٠	٤,٧٥٣,٢٨	٪٢,١٤-
٣٠ مارس ٢٠٢٣	٠,٨٢	٪٢٤,٢٤	٤,٨٦٣,٠٩	٪٠,١٢
٣٠ أبريل ٢٠٢٣	٠,١٠	٪٥١,٥٢	٤,٧١٨,٠٨	٪٢,٨٧-
٣١ مايو ٢٠٢٣	٠,١٠	٪٥١,٥٢	٤,٦٢٦,٤٠	٪٤,٧٦-
٢٦ يونيو ٢٠٢٣	٠,٩٦	٪٤٥,٤٥	٤,٧٦٨,٢٢	٪١,٨٤-
٣١ يوليو ٢٠٢٣	٠,٩٨	٪٤٨,٤٨	٤,٧٧٦,١٠	٪١,٦٧-
٣١ أغسطس ٢٠٢٣	٠,٩٦	٪٤٥,٤٥	٤,٧٩٨,٩٧	٪١,٢٠-
٢٧ سبتمبر ٢٠٢٣	٠,١٧	٪٦٢,١٢	٤,٦٧٨,١٣	٪٣,٦٩-
٣١ أكتوبر ٢٠٢٣	٠,١٦	٪٦٠,١٦	٤,٥٤٥,٤٦	٪٦,٤٢-
٣٠ نوفمبر ٢٠٢٣	٠,٩٥	٪٤٣,٩٤	٤,٦٥٨,١٥	٪٤,١٠-
٣١ ديسمبر ٢٠٢٣	٠,٨٦	٪٣,٣٠	٤,٥١٤,٠٧	٪٧,٠٧-

التغير التراكمي في سعر سهم الشركة مقابل التغير التراكمي لمؤشر بورصة مسقط

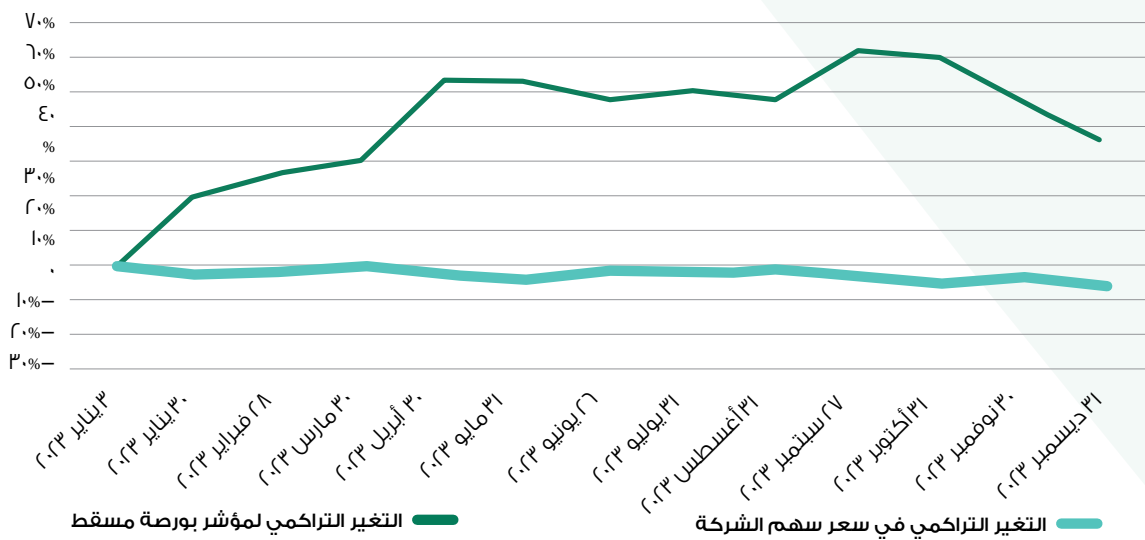

توزيع الأسهم كما في ٣١ ديسمبر ٢٠٢٣م

يوضح الجدول أدناه توزيع المساهمين في نهاية ديسمبر ٢٠٢٣م.

نسبة المساهمة	عدد المساهمين	قيمة الأسهم	نسبة إجمالي الأسهم
أقل من ٥%	١,٤٦١	٢٧,٣٠,٤٥٨	٢١,٦٩%
٥% إلى ١٠%	٢	١٤٢,٨٩٠,٤٢٧	١٤,٩٧%
أكثر من ١٠%	٣	٦٠٤,٦٥١,٦٥	٦٣,٣٤%
الإجمالي	١,٤٦٦	٩٥٤,٥٧١,٩٥٠	١٠٠,٠٠%

معلومات مهنية حول مراقبي الحسابات القانونيين

قام مساهمو الشركة بتعيين شركة كى بي إم جي كمراجعي حسابات مستقلين لسنة ٢٠٢٣م. تأسست شركة كى بي إم جي ش.م.ع في عمان عام ١٩٧٣م، وهي جزء من شركة كى بي إم جي لوار جلف ليمتد. تضم شركة كى بي إم جي في عُمان أكثر من ١٦٠ موظفاً، من بينهم خمسة شركاء و خمسة مدراء رئيسيين، بما في ذلك الموظفون العمانيون. إن كى بي إم جي هي شبكة عالمية من الشركات المتخصصة التي تقدم خدمات المراجعة والضرائب والاستشارات، حيث تعمل في ١٤٣ دولة وإقليم، ولديها ٢٧٣,٠٠٠ موظف يعملون في الشركات الأعضاء حول العالم. شركة كى بي إم جي لوار جلف هي جزء من شبكة "كى بي إم جي" انترناشيونال كورپوريتيف للشركات الأعضاء المتخصصة.

فيما يلي تفاصيل الأتعاب لعام ٢٠٢٣م:

٢٠٢٣ ريال عماني	
١٩,٦٥٠	المراجعة عن العام ٢٠٢٣م
٣,٦٠٠	مراجعات ربع سنوية مرحلية
٢٣,٢٥٠	

يتم دفع مصروفات نثرية وأتعاب خدمات الترجمة على أساس فعلي.

إقرار مجلس الإدارة

يؤكد أعضاء مجلس الإدارة مسؤوليتهم عن إعداد القوائم المالية بما يتماشى مع معايير التقارير المالية الدولية بحيث تعكس بصورة عادلة للمركز المالي للشركة وأدائها خلال الفترة المالية ذات الصلة. ويؤكد مجلس الإدارة أنه قام بمراجعة كفاءة وملاءمة أنظمة الضوابط الداخلية للشركة وبسرعة إبلاغ المساهمين بوجود ضوابط داخلية مناسبة وملاءمة، تتوافق مع القواعد واللوائح ذات الصلة.

يؤكد مجلس الإدارة أنه لا توجد أمور جوهرية يمكن أن تؤثر على استمرارية الشركة وقدرتها على استمرار تنفيذ عملياتها خلال السنة المالية المقبلة.



المدير المالي



عضو مجلس الإدارة

نبذة مختصرة عن مجلس الإدارة والإدارة التنفيذية



مجلس الإدارة

الفاضل / تان تشينج جوان، رئيس مجلس الإدارة

يشغل الفاضل/ تان تشينج جوان هو نائب الرئيس التنفيذي في مكتب الرئيس والمدير التنفيذي لشركة سيميكورب للصناعات ، يقود تطوير أعمال المياه بشركة سيميكورب وهو أيضاً رئيس مجلس إدارة غير تنفيذي في شركة سيميكورب الصين، حيث يقدم التوجيه الاستراتيجي للأعمال.

وهو أيضاً رئيس لجنة العمل المعنية بتغير المناخ بشركة سيميكورب ، حيث يقود أداء الشركة نحو المقاييس والأهداف المتعلقة بالمناخ ويشرف على المبادرات الرئيسية مثل التخفيف من المخاطر والفرص، وتخفيف غازات الاحتباس الحراري.

الفاضل/ تان كان رائداً في تطوير الأعمال الخاصة بالمجموعة في جزيرة جورونغ في سنغافورة، حيث كان له دور قيادي فعال في دخول المجموعة إلى أعمال الطاقة المتجددة ، كما قاد توسعة أعمال الشركة في كلا من الصين والهند والمملكة المتحدة والشرق الأوسط وميانمار وبنغلاديش. وشغل العديد من المناصب العليا في شركة سيميكورب ، بما في ذلك رئيس تطوير الأعمال وكذلك رئيس مركز التميز للمجموعة.

يتمتع الفاضل/ تان بخبرة واسعة في الهندسة والاستراتيجية وتطوير الأعمال والمشاريع لقطاع المرافق والطاقة ، وقد عمل في شنغهاي ولندن وكوالالمبور وساراواك.

يحمل الفاضل/ تان درجة البكالوريوس في الهندسة المدنية (مع مرتبة الشرف) من جامعة ليفربول بالمملكة المتحدة، وأكمل برنامج الإدارة المتقدمة في كلية هارفارد للأعمال بالولايات المتحدة الأمريكية.

الفاضل/ كلات بن غلوم البلوشي، نائب رئيس مجلس الإدارة

الفاضل/ كلات البلوشي هو الرئيس التنفيذي لمؤسسة عُمان للاستثمار ش.م.ع.م. وهي شركة استثمار خاصة يبلغ إجمالي أصولها المدارة حوالي ٢ مليار دولار أمريكي. وهو أيضاً رئيس مجلس إدارة مدينة خزانة الإقتصادية.

الفاضل/ كلات البلوشي رجل أعمال عماني خلق فرصاً استثمارية وجمع الأموال وجلب الاستثمارات الأجنبية إلى البلاد. قبل انضمامه إلى المؤسسة عُمان للاستثمار، عمل في مناصب عليا في كلا من شركة تنمية نفط عمان وميناء صحران الصناعي وصحران للألمنيوم، كما عمل في إيطاليا وكندا لمدة ثلاث سنوات.

أسس العديد من المشاريع في سلطنة عُمان منها مدينة خزانة الإقتصادية وتكامل عُمان وسيميكورب صلالة للطاقة والمياه ومصنع الخليج الدولي لصناعة الألبان وأمان للرعاية الصحية ومراسل للخدمات وكان لاعبا رئيسياً في تحقيق إستثمارات أخرى مثل مدرسة عزان بن قيس و محطة لينور للطاقة في الهند (٦٦ جيجا واط) وشركة نفاذ للطاقة المتجددة. وفي ٢٠١٦ قاد إتمام أول عملية شراء إدارية بنسبة ١٠٠٪ لمؤسسة عُمان للاستثمار، والتي كانت تعتبر الأولى من نوعها في المنطقة.

عمل الفاضل كلات كعضو مجلس إدارة مستقل في شركة الغاز العمانية ش.م.ع.م. و شركة جلفار للمقاولات ش.م.ع.م. و نائب رئيس مجلس إدارة في شركة مواصلات. لقد ساهم في أعداد رؤية عُمان ٢٠٤٠ الفاضل / كلات في عدد من اللجان الوطنية مثل الشراكة بين القطاعين العام والخاص في عمان.

الفاضل / كلات حاصل على بكالوريوس بمرتبة الشرف في الهندسة من المملكة المتحدة و خريج كلية وارتنون في برنامج وارتنون للإدارة المتقدمة.

الفاضل / طارق العامري، عضو مستقل غير تنفيذي

يعتبر الفاضل/ طارق العامري هو رئيس لجنة التدقيق.

يشغل الفاضل / طارق العامري منصب الرئيس التنفيذي للشركة العمانية للخدمات البيئية القابضة وهي شركة تعمل في مجال إدارة المخلفات الصلبة في سلطنة عُمان.

قبل انضمامه إلى الشركة العمانية للخدمات البيئية القابضة عمل الفاضل / طارق العامري في العديد من الشركات في السلطنة مثل الشركة العمانية للاتصالات والشركة العمانية للغاز الطبيعي المسال و صندوق تقاعد المكتب السلطاني.

لدى الفاضل / طارق العامري خبرة في مجال الاتصالات والنفط والغاز ونجح في التفاوض على العديد من الاتفاقيات التجارية أثناء وجوده في الشركة العمانية للاتصالات كما لعب دوراً مهماً في عملية الطرح الأولي لأسهم شركة عمانتل في عام ٢٠٠٥. وأثناء عمله في الشركة العمانية للغاز الطبيعي المسال كان له دور في إجراء العديد من دراسات الجدوى المالية لعدد من المشاريع التي تبلورت فيما بعد لتصبح شركة قلهات للغاز الطبيعي المسال.

الفاضل/ طارق العامري حاصل على درجة الهندسة الكهربائية من جامعة تمبل في الولايات المتحدة الأمريكية وحاصل على درجة الماجستير في إدارة الأعمال من جامعة دايتون في الولايات المتحدة الأمريكية.

الفاضل/ فيبول تولي، عضو غير تنفيذي مؤقت

بصفته رئيس مجلس إدارة شركة سيميكورب جنوب آسيا، يشرف الفاضل/ فيبول تولي على إستثمارات سيميكورب والعلاقات مع أصحاب المصلحة الرئيسيين في كلا من الهند وبنغلاديش. ويشغل حالياً منصب الرئيس التنفيذي في شركة سيميكورب الهيدروجين العالمية وعمليات المجموعة في الشرق الأوسط.

يعمل لدى شركة سيميكورب منذ عام ٢٠١٥ في عدة مناصب مختلفة، بما في ذلك منصب الرئيس التنفيذي والرئيس الدولي في الهند، والمدير العام لأعمال الطاقة المتجددة والطاقة الحرارية لشركة سيميكورب في الهند. يتمتع الفاضل / فيبول بخبرة ٣٠ عاماً في قطاع الطاقة. قبل انضمامه إلى سيميكورب، كان شريكاً رئيسياً في شركة ماكينزي أند كومباني، حيث ساعد في بناء وقيادة ممارسة الطاقة الآسيوية الخاصة بها.

ويشغل منصب نائب رئيس مجلس إدارة شركة شموخ لخدمات الاستثمار ش.م.ع.م. وعضو مجلس إدارة شركة سيمبكوب صلالة للطاقة والمياه.

وهو محلل مالي معتمد من معهد المحللين الماليين، ويحمل درجة الماجستير في العلوم المالية من جامعة ستراثكلايد.

الفاضل / أحمد علي أحمد الموسوي،

عضو مستقل غير تنفيذي

يملك الفاضل / أحمد الموسوي خبرة مالية حيث بدأ مسيرته المهنية في عام ٢٠١٣ مع بنك مسقط كضابط مشتقات مالية وهو يعمل حالياً كرئيس لقسم الخزينة بصندوق تقاعد موظفي الخدمة المدنية. (فائز بأعمال رئيس إدارة النقد في صندوق الحماية الاجتماعية).

يحمل الفاضل / أحمد الموسوي شهادة البكالوريوس في المالية من كلية مجان بالارتباط الأكاديمي مع جامعة بدفورشاير.

الفاضل / عبدالله محمد علي المعمرى،

عضو مستقل غير تنفيذي

يشغل الفاضل / عبدالله المعمرى كمساعد مدير الاستثمار بصندوق تقاعد موظفي وزارة الدفاع يتمتع بخبرة قيمة في تقييم وتحليل الاستثمارات في الأسواق المحلية والخارجية وهو مسؤول بشكل أساسي عن إدارة الاستثمارات الخارجية لصندوق تقاعد موظفي وزارة الدفاع.

ويشغل الفاضل عبد الله حالياً منصب عضو مجلس إدارة في شركة المها لتسويق المنتجات البترولية ش.م.ع.م. وشركة أسمنت عمان ش.م.ع.م. وقد عمل سابقاً في مجالس إدارة العديد من الشركات المدرجة والخاصة.

يحمل الفاضل / عبدالله المعمرى درجة البكالوريوس في المالية من جامعة السلطان قابوس ودرجة الماجستير في إدارة الأعمال في تخصص المالية من جامعة فرانكلين، أوهايو، الولايات المتحدة الأمريكية.

الفاضل/ تولي حاصل على درجة البكالوريوس في الهندسة الكيميائية من المعهد الهندي للتكنولوجيا في دلهي. أكمل دراساته العليا في إدارة الأعمال من المعهد الهندي للإدارة في كلكتا

الفاضلة / ياب سيو لينج (شيريل)،

عضو غير تنفيذي

الفاضلة/ ياب هي عضو لمجموعة المراقبين الماليين لشركة سيمبكوب للصناعات، وتشرف على الرقابة المالية للمجموعة والتخطيط، والتي تشمل إعداد التقارير والسياسات والتخطيط والتحليل المالي وتمويل الخدمات المشتركة والتميز في العمليات المالية.

تمتلك الفاضلة/ ياب خبرة عملية تزيد عن ٢٥ عامًا مع ١٤ عامًا في مجال صناعات النفط والغاز. قبل انضمامها إلى سيمبكوب، شغلت الفاضلة/ ياب مناصب قيادية مالية رئيسية في شركة صب سي ٧، بالإضافة إلى منصب المراقب المالي للمجموعة لشركة مدرجة في بورصة سنغافورة.

الفاضلة/ ياب عضو في جمعية المحاسبين القانونيين المعتمدين

وعضو في معهد سنغافورة للمحاسبين القانونيين.

الفاضل / أحمد البلوشي،

عضو مستقل غير تنفيذي

الفاضل / أحمد البلوشي هو عضو لجنة التدقيق.

يشغل الفاضل/ أحمد البلوشي منصب وهو أيضاً الرئيس التنفيذي لإدارة الأصول في مجموعة أسياو ويقوم بالإشراف على العديد من المشاريع.

وقبل انضمامه إلى مجموعة أسياو شغل الفاضل/ أحمد البلوشي عدد من المناصب مثل الرئيس التنفيذي لشركة "مواصلات" ومدير التدقيق الداخلي بشؤون البلاط السلطاني حيث كان مسؤولاً عن الجوانب المتصلة بإدارة المخاطر والضبط ونظام الحوكمة.

الفاضل/ أحمد البلوشي حاصل على درجة البكالوريوس في تقنية المعلومات والماجستير في مجال إدارة تقنية المعلومات من جامعة بوند.

الفاضل / حسين بن عبد الرضا بن محسن اللواتي ،

عضو مستقل غير تنفيذي

يتمتع الفاضل/ حسين بن عبد الرضا اللواتي بخبرة تزيد عن ٢٥ عامًا في الأسواق المالية العالمية. ويشغل حالياً منصب مدير الاستثمارات في صندوق تقاعد ديوان البلاط السلطاني حيث يدير استراتيجية توزيع الأصول للاستثمارات متعددة الأصول في الأسواق العالمية، وقبل انضمامه إلى صندوق تقاعد موظفي ديوان البلاط السلطاني وكان المدير التنفيذي لشركة الأفاق لأسواق المال ش.م.ع.م. وقد عمل مع شركات استثمارية رائدة بما في ذلك شركة الاستثمار الوطنية بدولة الكويت، وشركة الرؤية لخدمات الاستثمار ش.م.ع.م. بسلطنة عمان. تشمل خبرته في الإشراف على الاستثمارات في الأسهم العامة والخاصة والدخل الثابت والعقارات والبدايل والصناديق الاستثمارية.



انضمم الفاضل/ براتوش إلى شركة سيمبكورب الامارات للمياه والطاقة في الامارات العربية المتحدة في عام ٢٠٠٦ كمدير للأجهزة والتحكم والتي تبلغ الطاقة لمحطة الطاقة ٨٩٣ ميغاوات وتبلغ إنتاجها من المياه ١٣٠ مليون جالون إمبراطوري

يحمل الفاضل/ براتوش شهادة البكالوريوس في الهندسة الكهربائية والإلكترونيات من جامعة كارناتكا بالهند.

سالم بن محمد المشيخي،

مدير الموارد البشرية وتقنية المعلومات

يتولى الفاضل/ سالم المشيخي مسؤولية الإشراف على تصميم وتطوير نظام شبكة تكنولوجيا المعلومات بالشركة والإشراف على متطلبات النظام بها. وعمل قبل انضمامه إلى سيمبكورب صلالة في شركة ريسوت للأسمت في سلطنة عُمان بصفته مسؤول الشبكة والأجهزة

ويحمل الفاضل/ سالم المشيخي دبلوم في تكنولوجيا المعلومات من الكلية التقنية بصلالة

الإدارة التنفيذية

حميد سالم العامري، الرئيس التنفيذي

الفاضل/ حميد العامري هو الرئيس التنفيذي لشركة سيمبكورب صلالة.

يمتلك خبرة تزيد عن ٢٣ عاماً في المجالات الفنية والإدارية في قطاع الطاقة والبنية الأساسية، عمل العامري قبل انضمامه إلى الشركة كمدير عام لشركة كيان العمانية للبناء ش.م.ع.، كما عمل أيضاً لدى شركة تنمية نفط عمان في عدد من الوظائف حيث ترأس قسم تشغيل وصيانة أنظمة الكهرباء لمدة ٧ سنوات، مكنته خبرته المتنوعة من اكتساب معرفة وخبرة في الأعمال الداخلية والخارجية إضافة إلى حصوله على العديد من الشهادات التقدير والجوائز.

يمتلك الفاضل / حميد العامري درجة ماجستير العلوم في هندسة توزيع الكهرباء من جامعة مانسستر.

طارق بشير، الرئيس المالي وأمين سر الشركة

التحق الفاضل/ طارق بشير بالعمل في شركة سيمبكورب صلالة في شهر سبتمبر من عام ٢٠١١. ويتمتع بخبرة تزيد عن ١٤ سنوات في الجوانب المالية والتجارية للشركة. وقبل التحاقه بالعمل لدى شركة سيمبكورب صلالة، كان يعمل على تدقيق شركة الطاقة في شركة كيه بي إم جي.

يحمل الفاضل/ طارق بشير شهادة بكالوريوس التجارة من جامعة البنجاب، كما أنه عضو في جمعية المحاسبين القانونيين المعتمدين.

براتوش سينها، مدير المحطة

يمتلك براتوش سينها خبرة تصل إلى ٢٠ عاماً في مجال الطاقة والمياه وتتركز خبرته في المجالات الخاصة ببدء العمليات والتشغيل والصيانة إضافة إلى إدارة الصحة والسلامة والبيئة، يمتلك سينها خبرة واسعة في تشغيل وصيانة التوربينات الغازية والتوربينات البخارية ومحطات التحلية والتناضح العكسي وموازنة معدات المحطة ومختلف أنظمة التحكم كنظام مارك في ال ايي، نظام التحكم الموزع ووحدة التحكم المنطقية القابلة للبرمجة. وعمل طوال مسيرته المهنية بمحطة للطاقة تعمل بالفحم بسعة ٤٢٠ ميغاوات في الهند ومحطة ديهول للطاقة في الهند التي تبلغ سعتها ٢,٤٥ جيغاوات ومحطة الكامل للطاقة في سلطنة عمان التي تبلغ سعتها ٢٨٥ ميغاوات

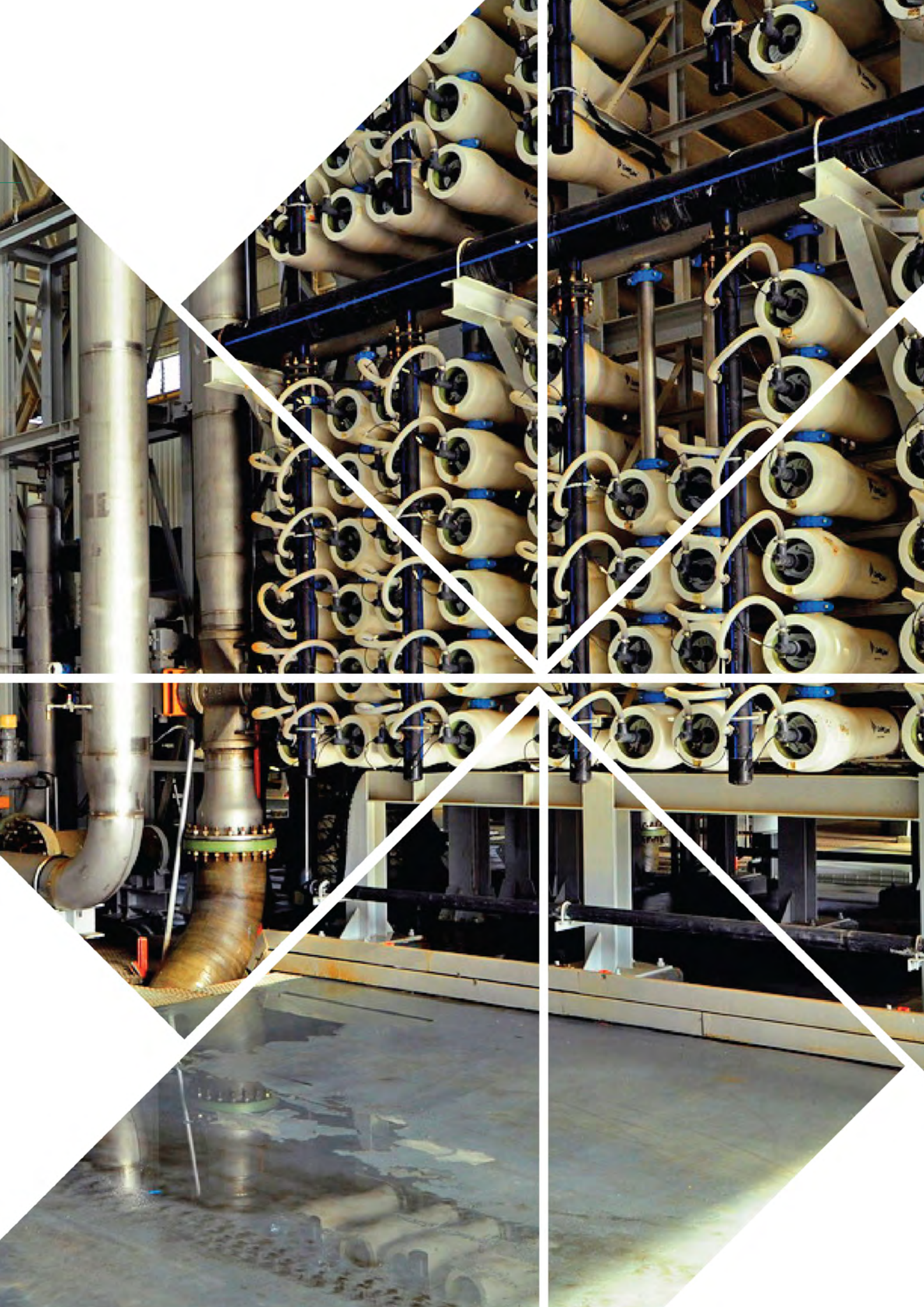

القوائم المالية للسنة المنتهية في ٣١ ديسمبر ٢٠٢٣



المحتويات

٤٧-٤٤	تقرير مراجعي الحسابات المستقلين
٤٨	قائمة الأرباح أو الخسائر والدخل الشامل الآخر
٤٩	قائمة المركز المالي
٥٠	قائمة التغيرات في حقوق الملكية
٥١	قائمة التدفقات النقدية
٨٩-٥٢	إيضاحات حول القوائم المالية

تقرير مراقبي الحسابات المستقلين

إلى مساهمي شركة سيمبكORB صلالة للطاقة والمياه ش.م.ع.ع

تقرير عن مراجعة القوائم المالية

الرأي

لقد راجعنا القوائم المالية لشركة سيمبكORB صلالة للطاقة والمياه ش.م.ع.ع ("الشركة")، والتي تتكون من قائمة المركز المالي كما في ٣١ ديسمبر ٢٠٢٣، وقوائم الربح أو الخسارة والدخل الشامل الأخر، والتغيرات في حقوق الملكية، والتدفقات النقدية للسنة المنتهية في ذات التاريخ، وإيضاحات، بما في ذلك السياسات المحاسبية الرئيسية ومعلومات تفسيرية أخرى.

في رأينا، إن القوائم المالية المُرفقة تُظهر بصورة عادلة، من كافة النواحي الجوهرية، المركز المالي للشركة كما في ٣١ ديسمبر ٢٠٢٣ وأدائها المالي وتدفقاتها النقدية للسنة المنتهية في ذلك التاريخ وفقاً للمعايير الدولية لإعداد التقارير المالية الصادرة عن مجلس معايير المحاسبة الدولية (المعايير الدولية لإعداد التقارير المالية).

أساس الرأي

لقد قمنا بتنفيذ مراجعتنا وفقاً للمعايير الدولية للمراجعة. قمنا بتوضيح مسؤولياتنا بموجب هذه المعايير في فقرة "مسؤولية مراجع الحسابات عن مراجعة القوائم المالية" من هذا التقرير. إننا نتمتع باستقلالية عن الشركة وفقاً للقواعد الدولية للسلوك المهني للمحاسبين القانونيين الصادرة عن مجلس المعايير الأخلاقية الدولية للمحاسبين (بما في ذلك معايير الاستقلالية الدولية) بالإضافة إلى متطلبات أخلاقيات المهنة المتعلقة بمراجعتنا للقوائم المالية في سلطنة عمان، وقد استوفينا مسؤولياتنا الأخلاقية الأخرى وفقاً لهذه المتطلبات ولقواعد السلوك المهني للمحاسبين القانونيين الصادرة عن مجلس المعايير الأخلاقية الدولية للمحاسبين. هذا ونعتقد أن أدلة المراجعة التي حصلنا عليها كافية ومناسبة لتزويدنا بأساس لإبداء رأينا.

أمر المراجعة الرئيسية

تمثل أمور المراجعة الرئيسية تلك الأمور التي كانت، في حكمنا المهني، ذات أهمية أكثر في مراجعتنا للقوائم المالية للفترة الحالية. تم تناول هذه الأمور في سياق مراجعتنا للقوائم المالية المرحلية ككل، وفي تكوين رأينا حولها، ونحن لا نُبدي رأياً منفصلاً حول هذه الأمور.

يتبع في الصفحة (ب)

شركة سيمبكورب صلالة للطاقة والمياه ش.م.ع.ع

تقرير مراقبي الحسابات المستقلين

٣١ ديسمبر ٢٠٢٣

تابع من الصفحة (أ)

أمور المراجعة الرئيسية (تابع)

انخفاض قيمة الأصول غير المالية

راجع الإيضاح ٢-٣ (د) و ٢-٤ و ٨ و ٩ حول القوائم المالية

كيف تناولنا الأمر في مراجعتنا	أمر المراجعة الرئيسي
<ul style="list-style-type: none"> تقييم تصميم وتنفيذ ضوابط الرقابة الداخلية الرئيسية المتعلقة بتقييم انخفاض القيمة؛ الاستعانة بمختصينا للمساعدة في تقييم مدى ملاءمة معدلات الخصم المطبقة، والتي تضمنت مقارنة المتوسط المرجح لتكلفة رأس المال مع متوسطات القطاع للأسواق ذات الصلة التي تعمل بها الشركة؛ تقييم مدى ملاءمة الافتراضات المطبقة على المدخلات الرئيسية مثل تقدير الرسوم الثابتة والمتغيرة المستقبلية، وتكاليف التشغيل، والتضخم، والتي تضمنت مقارنة هذه المدخلات بالبيانات بتقييماتنا الخاصة بناءً على معرفتنا بالعمل وقطاع العمل؛ اختبار مدى الدقة الحسابية لنموذج التدفق النقدي المخصوم. إجراء تحليلنا للحساسية، والذي تضمن تقييم تأثير تخفيضات التدفقات النقدية المتوقعة على نحو معقول لتقييم التأثير على الارتفاع المقدر حالياً في الأصول غير المالية. تقييم مدى كفاية الإفصاحات في القوائم المالية، بما في ذلك الإفصاح عن الافتراضات الرئيسية والأحكام والحساسيات. 	<p>كما في ٣١ ديسمبر ٢٠٢٣، لدى الشركة أصول غير مالية تنطوي على مؤشرات انخفاض في القيمة. تتألف هذه الأصول غير المالية بشكل أساسي من ممتلكات وآلات ومعدات وأصول حق استخدام بقيمة ٢٣٨,٧١٨ مليون ريال عماني في تاريخ التقرير. وعليه قامت إدارة الشركة باختبار انخفاض القيمة لتقدير القيمة القابلة للاسترداد من الأصول غير المالية استناداً إلى منهجية القيمة قيد الاستخدام. يتم تحديد القيمة القابلة للاسترداد استناداً إلى "القيمة قيد الاستخدام" أو "القيمة العادلة ناقصاً تكاليف الاستبعاد"، أيهما أعلى.</p> <p>يعتبر اختبار انخفاض قيمة الأصول غير المالية للشركة من أمور المراجعة الرئيسية، نظراً لأهمية الأصول غير المالية، حيث قد يكون للانخفاض في القيمة، في حال وجوده، تأثير مادي على القوائم المالية. لقد ركزنا أيضاً على هذا المجال نظراً للأحكام والافتراضات الهامة اللازمة لتقدير القيمة القابلة للاسترداد من الأصول. قامت الإدارة بتحديد القيمة القابلة للاسترداد من الوحدة المنتجة للنقد استناداً إلى نماذج التدفقات النقدية المتوقعة المخصومة. تستند هذه النماذج إلى العديد من الافتراضات الرئيسية، بما في ذلك تقديرات الرسوم الثابتة والمتغيرة المستقبلية وتكاليف التشغيل والمتوسط المرجح لتكلفة رأس المال (معدل الخصم).</p>

معلومات أخرى

إن الإدارة مسؤولة عن المعلومات الأخرى. تتألف المعلومات الأخرى من تقرير رئيس مجلس الإدارة، وتقرير مناقشة وتحليل الإدارة وتقرير الحوكمة.

لا يشمل رأينا حول القوائم المالية المعلومات الأخرى، كما أننا لم نُعبر عن أي تأكيد بشأن هذه المعلومات.

يتبع في الصفحة (ج)

شركة سيمبكورب صلالة للطاقة والمياه ش.م.ع.ع

تقرير مراقبي الحسابات المستقلين

٣١ ديسمبر ٢٠٢٣

تابع من الصفحة ١ (ب)

معلومات أخرى (تابع)

فيما يتعلق بمراجعتنا للقوائم المالية، نتحصر مسؤوليتنا في قراءة المعلومات الأخرى، وعند القيام بذلك، نضع في الاعتبار ما إذا كانت المعلومات الأخرى غير متسقة بصورة جوهرية مع القوائم المالية أو مع المعلومات التي تم الحصول عليها أثناء عملية المراجعة، أو ما إذا كانت تشوبها أخطاء جوهرية. في حال خلصنا إلى وجود خطأ جوهري في المعلومات الأخرى، بناءً على الأعمال التي قمنا بها، فإننا ملزمون بالإبلاغ عن هذا الأمر. لم يسترع انتباهنا أي أمر يستدعي الإبلاغ عنه في هذا الشأن.

مسؤولية الإدارة ومسؤولي الحوكمة عن القوائم المالية

إن الإدارة مسؤولة عن إعداد وعرض القوائم المالية بصورة عادلة وفقاً للمعايير الدولية لإعداد التقارير المالية، وإعدادها بما يتوافق مع متطلبات الإفصاح ذات الصلة للهيئة العامة لسوق المال والأحكام ذات الصلة لقانون الشركات التجارية لسنة ٢٠١٩، وعن الرقابة الداخلية التي ترى الإدارة أنها ضرورية لإعداد القوائم المالية بحيث تكون خالية من الأخطاء الجوهرية، الناتجة عن الاحتيال أو الخطأ.

عند إعداد القوائم المالية، تكون الإدارة مسؤولة عن تقييم قدرة الشركة على مواصلة أعمالها وفقاً لمبدأ الاستمرارية، والإفصاح، حيثما يكون مناسباً، عن الأمور المتعلقة بمبدأ الاستمرارية واستخدام مبدأ الاستمرارية كأساس للمحاسبة، إلا إذا كانت الإدارة تعتزم تصفية الشركة أو إيقاف عملياتها أو لم يكن لديها بديل فعلي غير ذلك.

يتحمل مسؤولو الحوكمة مسؤولية الإشراف على عملية إعداد التقارير المالية للشركة.

مسؤولية مراجعي الحسابات عن مراجعة القوائم

تتمثل أهداف مراجعتنا في الحصول على تأكيدات معقولة حول ما إذا كانت القوائم المالية، بشكل مجمل، خالية من الأخطاء الجوهرية، التي تنتج عن الاحتيال أو الخطأ، وإصدار تقرير مراجع الحسابات الذي يتضمن رأينا. إن التأكيد المعقول هو عبارة عن درجة عالية من التأكيد، لكنه ليس ضماناً بأن أعمال المراجعة التي تم القيام بها وفقاً للمعايير الدولية للمراجعة سوف تكتشف دائماً أي خطأ جوهري إن وجد. قد تنشأ الأخطاء نتيجة الاحتيال أو الخطأ وتعتبر هذه الأخطاء جوهرية إذا كان من المتوقع بصورة معقولة أن تؤثر بصورة فردية أو جماعية على القرارات الاقتصادية التي يتخذها المستخدمون بناءً على هذه القوائم المالية.

كجزء من أعمال المراجعة وفقاً للمعايير الدولية للمراجعة، قمنا بوضع أحكام مهنية مع اتباع مبدأ الشك المهني خلال عملية المراجعة. قمنا أيضاً بما يلي:

- تحديد وتقييم مخاطر الأخطاء الجوهرية في القوائم المالية، سواء كانت نتيجة الاحتيال أو الخطأ، وتصميم وتنفيذ إجراءات المراجعة المناسبة لتلك المخاطر والحصول على أدلة مراجعة كافية وملائمة لتزويدنا بأساس لإبداء رأينا. إن مخاطر عدم اكتشاف الأخطاء الجوهرية الناتجة عن الاحتيال تكون أعلى مقارنةً بالأخطاء الجوهرية الناتجة عن الخطأ نظراً لأن الاحتيال قد ينطوي على تواطؤ أو تزوير أو حذف متعمد أو تحريف أو تجاوز الرقابة الداخلية.
- فهم نظام الرقابة الداخلية المتعلقة بأعمال المراجعة وذلك بغرض تصميم إجراءات مراجعة مناسبة للظروف الراهنة، وليس بغرض إبداء الرأي حول فعالية الرقابة الداخلية للشركة.
- تقييم مدى ملاءمة السياسات المحاسبية المتبعة ومدى معقولية التقديرات المحاسبية والإفصاحات ذات الصلة الموضوعية من قبل الإدارة.

يتبع في الصفحة ١ (د)

شركة سيمبكوبر صلالة للطاقة والمياه ش.م.ع.

تقرير مراقبي الحسابات المستقلين

٣١ ديسمبر ٢٠٢٣

تابع من الصفحة (ج)

مسؤولية مراجعي الحسابات عن مراجعة القوائم (تابع)

— التحقق من مدى ملاءمة استخدام الإدارة للأسس المحاسبية المتعلقة بمبدأ الاستمرارية وتحديد ما إذا كان هناك عدم يقين جوهري، بناءً على أدلة المراجعة التي تم الحصول عليها، فيما يتعلق بالأحداث أو الظروف التي قد تثير شك جوهري حول قدرة الشركة على مواصلة أعمالها وفقاً لمبدأ الاستمرارية. في حال خلصنا إلى وجود عدم يقين جوهري، فإنه يتعين علينا أن نلفت الانتباه في تقرير مراجع الحسابات إلى الإفصاحات ذات الصلة في القوائم المالية، أو نقوم بتعديل رأينا إذا كانت هذه الإفصاحات غير كافية. تعتمد استنتاجاتنا على أدلة المراجعة التي تم الحصول عليها حتى تاريخ إصدار تقرير مراجع الحسابات. إلا أن الأحداث أو الظروف المستقبلية قد تتسبب في توقف الشركة عن مواصلة أعمالها وفقاً لمبدأ الاستمرارية.

— تقييم عرض القوائم المالية وهيكلها ومحتواها بشكل عام، بما في ذلك الإفصاحات، وما إذا كانت القوائم المالية تمثل المعاملات والأحداث ذات الصلة بطريقة تضمن عرض القوائم المالية بصورة عادلة.

نتواصل مع مسؤولي الحوكمة بخصوص عدة أمور من ضمنها نطاق أعمال المراجعة والإطار الزمني المحدد لها والنتائج الجوهرية المترتبة على أعمال المراجعة بما في ذلك أي قصور جوهري يتم اكتشافه في نظام الرقابة الداخلية خلال أعمال المراجعة.

نُقدم أيضاً إقراراً لمسؤولي الحوكمة نؤكد بموجبه التزامنا بقواعد السلوك المهني فيما يتعلق بالاستقلالية، ونطلعهم على كافة العلاقات والأمور الأخرى التي قد يُعتقد بصورة معقولة أنها تؤثر على استقلاليتنا، والإجراءات التي تم القيام بها للحد من التهديدات أو الضوابط ذات الصلة، إن وجدت.

في ضوء الأمور التي يتم التواصل بشأنها مع مسؤولي الحوكمة، نحدد الأمور الأكثر أهمية أثناء مراجعة القوائم المالية للفترة الحالية، وبذلك تُعتبر هذه الأمور هي أمور المراجعة الرئيسية. نقوم باستعراض هذه الأمور في تقرير مراجع الحسابات ما لم يكن الإفصاح عن تلك الأمور للعامة محظوراً بموجب القوانين أو التشريعات أو عندما نرى، في حالات نادرة للغاية، أنه يجب عدم الإفصاح عن أمر ما في تقريرنا إذا كان من المتوقع أن تكون التداعيات السلبية للقيام بذلك أكثر من المنافع التي تعود على المصلحة العامة نتيجة هذا الإفصاح.

التقرير حول المتطلبات القانونية والتنظيمية الأخرى

كما ننوه أن القوائم المالية للشركة كما في ٣١ ديسمبر ٢٠٢٣ وللسنة المنتهية في ذلك التاريخ تلتزم، من كافة النواحي المادية، بما يلي:

- متطلبات الإفصاح ذات الصلة للهيئة العامة لسوق المال، و
- الاحكام ذات الصلة لقانون الشركات التجارية لسنة ٢٠١٩.

KPMG

كي بي ام جي ش.م.ع.



كينيث ماكفرلاين

٨ فبراير ٢٠٢٤

قائمة الأرباح أو الخسائر والدخل الشامل الآخر

للسنة المنتهية في ٣١ ديسمبر ٢٠٢٣

٢٠٢٢	٢٠٢٣	إيضاح	
ريال عُماني	ريال عُماني		
٧٤,١٧٦,٠٢٨	٧٩,١٧٦,٥٥٩	٣	إيرادات
(٤٣,٣٣١,٥٦٠)	(٤٩,٥٨٦,٥٧٨)	٤	تكلفة المبيعات
٣٠,٨٤٤,٤٦٨	٢٩,٥٨٩,٩٨١		إجمالي الأرباح
(٧١١,٣٦٠)	(٦٨٣,٠٤٠)	٥	مصروفات إدارية وعمومية
١,٣٥٢,٠٤٨	١,٢٢٤,٩١٨	٦	إيرادات أخرى
٣١,٤٨٥,١٥٦	٣٠,١٣١,٨٥٩		الأرباح قبل الفائدة والضريبة
٣٣٣,٨٩٨	٨٦٤,٦٣٥		إيرادات التمويل
(٨,٧٢٨,١١٣)	(٦,٨٣٩,٥٩٨)	٧	تكاليف التمويل
٢٣,٠٩٠,٩٤١	٢٤,١٥٦,٨٩٦		الأرباح قبل ضريبة الدخل
(٣,٤٧٠,٢٧٧)	(٣,٧٣٠,٧٢٦)	(١)٨	مصروفات ضريبة الدخل
١٩,٦٢٠,٦٦٤	٢٠,٤٢٦,١٧٠		الأرباح بعد الضريبة
			الدخل الشامل الآخر
			بنود يتم تصنيفها أو قد يعاد تصنيفها لاحقاً إلى الأرباح أو الخسائر
٥,٦٥٥,٨٣٧	٥٠٨,١٨٠	١١	تحوط التدفقات النقدية – تعديلات القيمة العادلة
٢,٣٠٢,٣٣٩	(٦١٩,٧٧١)	٧	تحوط التدفقات النقدية – مُعاد تصنيفها إلى الأرباح أو الخسائر
(١,١٩٣,٧٢٩)	١٦,٧٣٨	١٨	تحوط التدفقات النقدية – التزام/(أصل) الضريبة المؤجلة للتغير في القيمة العادلة
٦,٧٦٤,٤٤٧	(٩٤,٨٥٣)		الدخل الشامل الآخر للسنة – صافي بعد خصم الضريبة
٢٦,٣٨٥,١١١	٢٠,٤٣١,٣١٧		إجمالي الدخل الشامل للسنة
			ربحية السهم:
			ربحية السهم الأساسية
٠,٠٦	٠,٠٢١٥	١٦	

تُشكل الإيضاحات المدرجة على الصفحات من ٥٢ إلى ٨٩ جزءاً لا يتجزأ من هذه القوائم المالية. إن تقرير مراجعي الحسابات المستقلين مدرج على الصفحة ٤٤ – ٤٧.



قائمة المركز المالي

كما في ٣١ ديسمبر ٢٠٢٣

٢٠٢٢	٢٠٢٣	إيضاح
ريال عُماني	ريال عُماني	
٢٤٨,٨٠٨,١٢٩	٢٣٨,١١٦,٥٩٩	٨
٦٤٧,٥٤٩	٦٠١,٦٨٩	٩
١٧٥	-	١٠
٢٩,٢٧٩	-	١١
<u>٢٤٩,٤٨٥,١٣٢</u>	<u>٢٣٨,٧١٨,٢٨٨</u>	
٥,٥١٩,٢٨١	٥,٧٩٥,٥٥٦	١٢
٨,٤٣,٦٧٣	٩,١١٥,١٨٠	١٣
٣٧٦,٢٥٠	٤٥٦,٥٠٨	١١
١٧,٣٣٣,٥٤٠	١٧,٦١٥,٧٨٠	١٤
٧,٢٥٠,٨٢٣	١,٣٢٦,٤٩٩	١٤
<u>٣٨,٨٨٣,٥٦٧</u>	<u>٣٤,٣٠٩,٥٢٣</u>	
<u>٢٨٨,٣٦٨,٦٩٩</u>	<u>٢٧٣,٠٢٧,٨١١</u>	
٩٥,٤٥٧,١٩٥	٩٥,٤٥٧,١٩٥	(أ)١٥
١٤,٨٢٢,٥٧٣	١٦,٨٧٥,١٩٠	(ب)١٥
٣٧,١٥٣,٤٦٩	٤٨,٤٦٧,٧٣٢	
٣٤٤,٦٩٧	٢٤٩,٨٤٤	(ج)١٥, ١١
<u>١٤٧,٧٧٧,٩٣٤</u>	<u>١٦١,٠٤٩,٩٦١</u>	
٧٣,٣٠٥,١٩٧	٥٠,٧٨٧,٤٥٠	٢٠
٥٥٧,٥٦٨	٥٩٣,٨٢٠	٢٢
٧٨٠,١٣٦	٨١١,٨١٣	٢١
٢٤,٨١٤,٣٩٥	٢٤,٦٤٤,٤٩٢	١٨
١,٧٨٠,٨٨٢	٨٨٠,٣٤٨	٢٣
-	١٣٧,٨٣٧	١١
<u>١٠٠,٥٣٦,١٧٨</u>	<u>٧٧,٨٥٥,٧٦٠</u>	
٢٧,٧٨٠,٢٩٨	٢٣,٥١٧,٢٦٤	٢٠
٩,٠٠٢,٠٥١	٦,٨١٠,٠٤٠	١٦
٣,٢٧٢,٢٣٨	٣,٧٩٤,٧٨٦	(د)١٨
٤٠,٥٤,٥٨٧	٣٤,١٢٢,٠٩٠	
<u>١٤٠,٥٩٠,٧٦٥</u>	<u>١١١,٩٧٧,٨٥٠</u>	
<u>٢٨٨,٣٦٨,٦٩٩</u>	<u>٢٧٣,٠٢٧,٨١١</u>	
<u>٠,١٥٥</u>	<u>٠,١٦٩</u>	٢٧

الأصول

الأصول غير المتداولة

ممتلكات وآلات ومعدات

أصول حق الاستخدام

أصول غير ملموسة

أدوات مالية مشتقة

إجمالي الأصول غير المتداولة

الأصول المتداولة

مخزون

ذمم مدينة تجارية وأخرى

الاستحقاق المتداول من الأدوات المالية المشتقة

ودائع بنكية

النقد وما يعادله

إجمالي الأصول المتداولة

إجمالي الأصول

حقوق الملكية والالتزامات

رأس المال

احتياطي قانوني

أرباح محتجزة

احتياطي تحوط

إجمالي حقوق الملكية

الالتزامات

التزامات غير المتداولة

قرض طويل الأجل

التزامات الإيجار طويلة الأجل

التزامات استبعاد الأصول

التزامات الضريبة المؤجلة

الإيرادات المؤجلة

أدوات مالية مشتقة

إجمالي الالتزامات غير المتداولة

التزامات متداولة

الاستحقاق المتداول من قرض طويلة الأجل

ذمم دائنة تجارية وأخرى

ضريبة جارية مستحقة الدفع

إجمالي الالتزامات المتداولة

إجمالي الالتزامات

إجمالي حقوق الملكية والالتزامات

صافي الأصول للسهم الواحد

تم اعتماد القوائم المالية المدرجة على الصفحات من ٤٨ إلى ٨٩، وتم التصريح بإصدارها بموجب قرار مجلس الإدارة المؤرخ ٧ فبراير ٢٠٢٤.

الرئيس التنفيذي

عضو مجلس الإدارة

تُشكل الإيضاحات المدرجة على الصفحات من ٥٢ إلى ٨٩ جزءاً لا يتجزأ من هذه القوائم المالية.

إن تقرير مراجعي الحسابات المستقلين مدرج على الصفحة ٤٤ - ٤٧.

قائمة التغيرات في حقوق الملكية

للسنة المنتهية في ٣١ ديسمبر ٢٠٢٣

الإجمالي	احتياطي تحوط	أرباح محتجزة	احتياطي قانوني	رأس المال	
ريال عُُماني	ريال عُُماني	ريال عُُماني	ريال عُُماني	ريال عُُماني	
١٢٧,١٢,٢٥٥	(٦,٤١٩,٧٥٠)	٢٥,٢٢٢,٣٠٣	١٢,٨٦,٥٠٧	٩٥,٤٥٧,١٩٥	في ١ يناير ٢٠٢٢
١٩,٦٢,٦٦٤	-	١٩,٦٢,٦٦٤	-	-	أرباح السنة
					الدخل الشامل الآخر
					تعديلات القيمة العادلة لتحوط التدفقات النقدية -
٥,٦٥٥,٨٣٧	٥,٦٥٥,٨٣٧	-	-	-	الإجمالي
٢,٣٠,٢,٣٣٩	٢,٣٠,٢,٣٣٩	-	-	-	إعادة تصنيف إلى الأرباح أو الخسائر - الإجمالي (إيضاح ٧)
					التزام الضريبة المؤجلة من التغير في القيمة العادلة
(١,١٩٣,٧٢٩)	(١,١٩٣,٧٢٩)	-	-	-	لتحوط التدفقات النقدية
٢٦,٣٨٥,١١١	٦,٧٦٤,٤٤٧	١٩,٦٢,٦٦٤	-	-	إجمالي الدخل الشامل للسنة
					معاملات مع مالكي الشركة، مدرجة مباشرة في
					حقوق الملكية
(٥,٧٢٧,٤٣٢)	-	(٥,٧٢٧,٤٣٢)	-	-	توزيعات أرباح (إيضاح ٣١)
-	-	(١,٩٦٢,٦٦)	١,٩٦٢,٦٦	-	تحويل إلى احتياطي قانوني (إيضاح ١٥ ب)
(٥,٧٢٧,٤٣٢)	-	(٧,٦٨٩,٤٩٨)	١,٩٦٢,٦٦	-	إجمالي التعاملات مع مالكي الشركة، المدرجة مباشرة
١٤٧,٧٧٧,٩٣٤	٣٤٤,٦٩٧	٣٧,١٥٣,٤٦٩	١٤,٨٢٢,٥٧٣	٩٥,٤٥٧,١٩٥	في ٣١ ديسمبر ٢٠٢٢
١٤٧,٧٧٧,٩٣٤	٣٤٤,٦٩٧	٣٧,١٥٣,٤٦٩	١٤,٨٢٢,٥٧٣	٩٥,٤٥٧,١٩٥	في ١ يناير ٢٠٢٣
٢٠,٥٢٦,١٧٠	-	٢٠,٥٢٦,١٧٠	-	-	أرباح السنة
					الدخل الشامل الآخر
					تعديلات القيمة العادلة لتحوط التدفقات النقدية -
٥٠٨,١٨٠	٥٠٨,١٨٠	-	-	-	الإجمالي
(٦١٩,٧٧١)	(٦١٩,٧٧١)	-	-	-	إعادة تصنيف إلى الأرباح أو الخسائر - الإجمالي (إيضاح ٧)
					أصل الضريبة المؤجلة للتغير في القيمة العادلة لتحوط
١٦,٧٣٨	١٦,٧٣٨	-	-	-	التدفقات النقدية
٢٠,٤٣١,٣١٧	(٩٤,٨٥٣)	٢٠,٥٢٦,١٧٠	-	-	إجمالي الدخل الشامل للسنة
					معاملات مع مالكي الشركة، مدرجة مباشرة في
					حقوق الملكية
(٧,١٥٩,٢٩٠)	-	(٧,١٥٩,٢٩٠)	-	-	توزيعات أرباح (إيضاح ٣١)
-	-	(٢,٠٥٦,١٧)	٢,٠٥٦,١٧	-	تحويل إلى احتياطي قانوني (إيضاح ١٥ ب)
(٧,١٥٩,٢٩٠)	-	(٩,٢١٥,٩٠٧)	٢,٠٥٦,١٧	-	إجمالي المعاملات مع مالكي الشركة، المدرجة
١٦١,٠٤٩,٩٦١	٢٤٩,٨٤٤	٤٨,٤٦٧,٧٣٢	١٦,٨٧٥,١٩٠	٩٥,٤٥٧,١٩٥	مباشرة في حقوق الملكية
					في ٣١ ديسمبر ٢٠٢٣

تُشكل الإيضاحات المدرجة على الصفحات من ٥٢ إلى ٨٩ جزءاً لا يتجزأ من هذه القوائم المالية. إن تقرير مراجعي الحسابات المستقلين مدرج على الصفحة ٤٤ - ٤٧.



٢٠٢٢	٢٠٢٣	إيضاح
ريال عُُماني	ريال عُُماني	
١٩,٦٢,٦٦٤	٢,٥٢٦,١٧٠	
٣,٤٧٠,٢٧٧	٣,٧٢٦,٧٢٦	
١١,٢٤٧,٨٦٠	١١,٢٤٦,٣٣٥	
(٣,٣٩٠,٥)	(١٩٨,٥٣٤)	
٨,٧٢٨,١١٣	٦,٨٣٩,٥٩٨	
(٣٣٣,٨٩٨)	(٨٦٤,٦٣٥)	
(٩,٩١٧)	-	
٣٧,٠٢٤	-	
٤٧,٤٧٢	٥٠,٥٥٦	
(٥٨,٢٢٩)	(٢٧٦,٢٧٥)	
١١,٣١٠,٨٦	(٦٧٣,٨٨٢)	
(٨,٦٩٤,٢٥٨)	(١,٧٩٣,٩٧٩)	
١,٣٨٢,٧٨٧	-	
٤٦,٤٤٤,٧٦	٣٨,٤٨٦,٠٨٠	
(٢,٥٧١,٦٧٥)	(٣,٢٦١,٣٤٣)	
(٨,١٥٥,٧٢٧)	(٦,٨٤٧,٦٩٩)	
٣٥,٢٥٦,٦٧٤	٢٨,٣٧٧,٠٣٨	
(٦٣١,٨١٦)	(٥٢٧,٦٤٩)	
٣,٥٠٤	-	
٣,٨٧٥,٧٨٠	(٢٨٢,٢٤٠)	
٢٧,٠٥٧	٨٢٧,٠١٠	
٣,٤٥٤,٥٢٥	١٧,١٢١	
(٢٦,٧٣٥,٧١٤)	(٢٧,١٥٩,١٩٣)	
(٥,٧٢٧,٤٣٢)	(٧,١٥٩,٢٩٠)	
(٣٢,٤٦٣,١٤٦)	(٣٤,٣١٨,٤٨٣)	
٦,٢٤٨,٠٥٣	(٥,٩٢٤,٣٢٤)	
١,٠٠٢,٧٧٠	٧,٢٥٠,٨٢٣	
٧,٢٥٠,٨٢٣	١,٣٢٦,٤٩٩	١٤

التدفقات النقدية من أنشطة التشغيل

أرباح الفترة
تسويات لـ:
مصروف ضريبة الدخل
استهلاك وإطفاء
إطفاء الإيرادات مؤجلة
تكاليف التمويل
إيرادات التمويل
عكس انخفاض قيمة أصول مالية
الخسائر من استبعاد ممتلكات وألات ومعدات
مخصص الالتزام باستبعاد الأصول
التغيرات في:

مخزون
ذمم مدينة تجارية وأخرى
ذمم دائنة تجارية وأخرى
مساهمة العميل في الأصول

النقد الناتج من العمليات

ضريبة دخل مدفوعة
تكلفة تمويل مدفوعة

صافي النقد من أنشطة التشغيل

التدفقات النقدية من أنشطة الاستثمار
حيازة ممتلكات وألات ومعدات
متحصلات من بيع أصول
ودائع بنكية
إيرادات تمويل مستلمة

صافي التدفقات النقدية الناتجة من أنشطة الاستثمار

التدفقات النقدية من أنشطة التمويل

سداد قرض لأجل
توزيعات أرباح مدفوعة

صافي النقد المستخدم في أنشطة التمويل

صافي (النقص)/الزيادة في النقد وما يعادله

النقد وما يعادله كما في ١ يناير

النقد وما يعادله كما في ٣١ ديسمبر

راجع الإيضاح ١٤-١ للاطلاع على مطابقة الالتزامات الناتجة عن أنشطة التمويل.

تُشكل الإيضاحات المدرجة على الصفحات من ٥٢ إلى ٨٩ جزءاً لا يتجزأ من هذه القوائم المالية. إن تقرير مراجعي الحسابات المستقلين مدرج على الصفحة ٤٤ - ٤٧.

إيضاحات حول القوائم المالية للسنة المنتهية في ٣١ ديسمبر ٢٠٢٢

١ الشكل القانوني والأنشطة الرئيسية

تم تسجيل شركة سيميكورب صلالة للطاقة والمياه ش.م.ع. («الشركة») كشركة مساهمة عُمانية مقفلة في سلطنة عُمان بتاريخ ٢٩ سبتمبر ٢٠٠٩. عنوان مكتب الشركة المسجل هو: صندوق بريد ٤٦٦، رمز بريدي ٢١١، صلالة، سلطنة عمان.

أبرمت الشركة اتفاقية مساهمين («اتفاقية المساهمين») بتاريخ ١٧ نوفمبر ٢٠٠٩ بين شركة عُمان سيميكورب الأولى للاستثمار القابضة المحدودة التي تمتلك نسبة ٤٠% من الأسهم، وشركة عُمان سيميكورب أي بي أو القابضة المحدودة التي تمتلك نسبة ٢٠% من الأسهم، وشركة إنماء للطاقة والمياه ش.م.ع. التي تمتلك نسبة ٤٠% من الأسهم. في ٨ أكتوبر ٢٠١٣، تم إدراج الشركة في بورصة مسقط (المعروفة سابقاً باسم سوق مسقط للأوراق المالية) وأصبحت شركة مساهمة عامة مدرجة («ش.م.ع.»). راجع الإيضاح ١٥ للتفاصيل حول نسب المساهمة الحالية.

أسندت الشركة العُمانية لشراء الطاقة والمياه ش.م.ع. إلى الشركة مناقصة لبناء وتملك وتشغيل محطة توليد الكهرباء ومحطة لتحلية مياه البحر والمرافق المتعلقة بها في منطقة صلالة («المحطة»).

الاتفاقيات الهامة

أبرمت الشركة الاتفاقيات الأساسية التالية:

- (١) اتفاقية شراء الطاقة والمياه المبرمة بتاريخ ٢٣ نوفمبر ٢٠٠٩ مع الشركة العُمانية لشراء الطاقة والمياه ش.م.ع. لفترة ١٥ سنة اعتباراً من تاريخ بدء التشغيل التجاري («فترة التشغيل») من أجل شراء إنتاج الشركة من الطاقة والمياه.
- (٢) اتفاقية بيع الغاز الطبيعي المبرمة بتاريخ ٢٣ نوفمبر ٢٠٠٩ مع وزارة الطاقة والمعادن التابعة للحكومة من أجل توريد الغاز الطبيعي.
- (٣) اتفاقية حق الانتفاع المبرمة بتاريخ ٢٣ نوفمبر ٢٠٠٩ مع وزارة الإسكان والتخطيط العمراني لمنح الشركة حق الانتفاع بموقع المشروع.
- (٤) اتفاقية الخدمة طويلة الأجل المبرمة مع شركة جنرال إلكتريك الدولية ش.م.ع. من أجل خدمات صيانة توربينات ومولدات الغاز.
- (٥) اتفاقية الضمان الحكومي المبرمة بتاريخ ٢٣ نوفمبر ٢٠٠٩ مع الحكومة، ممثلة بوزارة المالية، حيث أيدت وزارة المالية استعدادها لضمان وفاء الشركة العُمانية لشراء الطاقة والمياه ش.م.ع. بالتزاماتها المالية إلى مقرضي الشركة الأساسيين بموجب اتفاقية شراء الطاقة والمياه.
- (٦) اتفاقية التشغيل والصيانة المبرمة مع شركة سيميكورب صلالة للتشغيل والصيانة ش.م.ع. بتاريخ ٨ فبراير ٢٠١٠ لمدة ١٥ سنة اعتباراً من تاريخ بدء التشغيل التجاري المقرر.

٢ أساس الإعداد والسياسات المحاسبية الهامة

٢-١ أساس الإعداد

(أ) بيان الالتزام

تم إعداد هذه القوائم المالية وفقاً للمعايير الدولية لإعداد التقارير المالية الصادرة عن مجلس معايير المحاسبة الدولية والقواعد والمبادئ التوجيهية المتعلقة بالإفصاحات الصادرة عن هيئة العامة لسوق المال بسلطنة عمان والمتطلبات المعمول بها في قانون الشركات التجارية لعام ٢٠١٩.

(ب) أساس القياس

تم إعداد هذه القوائم المالية وفقاً لمبدأ التكلفة التاريخية، باستثناء ما تم ذكره بالسياسات المحاسبية أدناه.

(ج) استخدام التقديرات والأحكام

يتطلب إعداد البيانات المالية بما يتوافق مع المعايير الدولية لإعداد التقارير المالية من الإدارة وضع أحكام وتقديرات وافترضاات تؤثر على تطبيق السياسات والمبالغ المعلنة للأصول والالتزامات والإيرادات والمصروفات.

إيضاحات حول القوائم المالية للسنة المنتهية في ٣١ ديسمبر ٢٠٢٣ (تابع)

٢ أساس الإعداد والسياسات المحاسبية الهامة (تابع)

١-٢ أساس الإعداد (تابع)

(ج) استخدام التقديرات والأحكام (تابع)

تستند التقديرات والافتراضات المرتبطة بها إلى الخبرة التاريخية والعديد من العوامل الأخرى التي يعتقد أنها معقولة في ظل الظروف الراهنة، والتي تشكل نتائجها أساساً لاتخاذ الأحكام حول القيم الدفترية للأصول والالتزامات التي لا يمكن استخلاصها بسهولة من مصادر أخرى. تقوم الشركة بوضع تقديرات وافتراضات تتعلق بالمستقبل. نادراً ما تتساوى التقديرات المحاسبية الناتجة مع النتائج الفعلية ذات الصلة. تم الإفصاح عن المجالات التي تكون فيها الافتراضات والتقديرات المحاسبية هامة بالنسبة للبيانات المالية في الإيضاحين ٢-٢ و ٣-٢ أدناه وكذلك في الإيضاحات ذات الصلة حول القوائم المالية.

تتم مراجعة التقديرات والافتراضات الأساسية بشكل مستمر. يتم إدراج التعديلات على التقديرات المحاسبية في الفترة التي يتم فيها تعديل التقدير إذا كان التعديل يؤثر فقط على تلك الفترة أو في فترة التعديل والفترات المستقبلية إذا كان التعديل يؤثر على الفترات الحالية والمستقبلية.

على وجه الخصوص، فإن التقديرات التي تنطوي على عدم يقين والأحكام التي لها تأثير هام على القوائم المالية تشمل قياس الأعمار الإنتاجية والقيمة المتبقية للممتلكات والآلات والمعدات/ مخصص انخفاض القيمة، وفعالية علاقة التحوط والالتزام استبعاد الأصول.

٢-٢ الأحكام

قامت الإدارة بوضع الأحكام التالية باستثناء تلك التي تنطوي على تقديرات، والتي لها أثر جوهري على المبالغ المدرجة في القوائم المالية:

(أ) تصنيف المنشأة كإيجار للمعيار رقم ١٦ من المعايير الدولية لإعداد التقارير المالية أو ترتيبات امتياز لجنة تفسيرات التقارير المالية الدولية رقم ١٢

يجب إصدار حكم للتأكد مما إذا كانت اتفاقية شراء الطاقة مع الشركة العمانية لشراء الطاقة والمياه هي ترتيب امتياز وفقاً لتفسير لجنة تفسيرات التقارير المالية الدولية رقم ١٢ ترتيبات امتياز الخدمة أو تحتوي على عقد إيجار وفقاً لمعيار التقارير المالية الدولي رقم ١٦ عقود الإيجار، وإذا كانت الاتفاقية تحتوي على عقد إيجار، فيجب إصدار حكم لتصنيف عقد الإيجار على أنه عقد إيجار تشغيلي، أو عقد إيجار تمويلي وفقاً للمعيار الدولي لإعداد التقارير المالية رقم ١٦ عقود الإيجار. قامت الإدارة بتقييم مدى قابلية تطبيق تفسير لجنة تفسيرات التقارير المالية الدولية رقم ١٢ ترتيبات امتياز الخدمة وخلصت إلى أن تفسير لجنة تفسيرات التقارير المالية الدولية رقم ١٢ لا ينطبق على الترتيب حيث أن الشركة هي من تتحمل المخاطر الكامنة، وليست الشركة العمانية لشراء الطاقة والمياه. إن العمر الإنتاجي المقدر لمحطة الطاقة البالغ ٣٥ عاماً يراعي حق الشركة في تمديد عقد إيجار الأرض بموجب اتفاقية حق الانتفاع لمدة إضافية. ولأن الشركة سوف تمديد عقد إيجار الأرض حتى نهاية العمر الإنتاجي للمحطة، فقد روعي كذلك أن تنتهي مدة إيجار الأرض بنهاية العمر الإنتاجي للمحطة.

علاوة على ذلك، سيكون للقيمة المتبقية للأصول قيمة جوهريّة عند إبرام اتفاقية شراء الطاقة والمياه، وستكون الشركة قادرة على مواصلة تحقيق الإيرادات من خلال توفير الطاقة والمياه، مع الأخذ في الاعتبار خطط الحكومة المستقبلية لتحرير قطاع الطاقة والمياه في سلطنة عمان.

(ب) عقود الإيجار التشغيلي والعمر الإنتاجي للأصول

أبرمت كل من الشركة والشركة العمانية لشراء الطاقة والمياه ش.م.ع.م اتفاقية شراء الطاقة والمياه (اتفاقية شراء الطاقة والمياه) التي تضمنت في محتواها بند «استلم أو ادفع» لصالح الشركة. قامت الإدارة بتطبيق التوجيهات المنصوص عليها في المعيار رقم ١٦ من المعايير الدولية لإعداد التقارير المالية «عقود الإيجار». بناءً على تقييم الإدارة، تعتبر اتفاقية شراء الطاقة والمياه المبرمة مع الشركة العمانية لشراء الطاقة بمثابة عقد إيجار وفقاً للمعيار رقم ١٦ من المعايير الدولية لإعداد التقارير المالية. وقد صنفت كإيجار تشغيلي، حيث إن المخاطر والعوائد الجوهرية المرتبطة بملكية المحطة تقع على عاتق الشركة، وليس الشركة العمانية لشراء الطاقة والمياه. وقد بُني هذا الاستنتاج أساساً على حقيقة أن مدة اتفاقية شراء الطاقة والمياه هي ١٥ عام بينما يقدر العمر الاقتصادي لمحطة الطاقة بمدة ٣٥ عاماً. إن القيمة الحالية للحد الأدنى لدفعات الإيجار بموجب اتفاقية شراء الطاقة والمياه لا تعوض إلى حد كبير القيمة العادلة للمحطة في بداية الإيجار.

إيضاحات حول القوائم المالية للسنة المنتهية في ٣١ ديسمبر ٢٠٢٣ (تابع)

٢ - أساس الإعداد والسياسات المحاسبية الهامة (تابع)

٢-٣ التقديرات والافتراضات

تم ضمن الإيضاحات أدناه بيان الافتراضات الرئيسية حول الأحداث المستقبلية والمصادر الرئيسية الأخرى المستخدمة في تقدير الأمور غير المؤكدة بتاريخ التقرير، التي تنطوي على مخاطر جوهرية قد ينشأ عنها تعديلات جوهرية للقيم الدفترية للأصول والالتزامات خلال السنوات المالية اللاحقة، مبينة أدناه:

- إيضاح ١١: تحديد القيمة العادلة للأدوات المالية المشتقة.
- إيضاح ٨: الأعمار الإنتاجية وانخفاض قيمة الممتلكات والآلات والمعدات.
- إيضاح ٢١: تحديد التزام استبعاد الأصول.

(أ) فعالية علاقة التحوط

في بداية التحوط، تقوم الإدارة بتوثيق استراتيجية التحوط وتجري اختباراً لتقييم مدى فعالية التحوط. ويتم هذا الإجراء بتاريخ كل تقرير لمعرفة ما إذا كان هذا التحوط سيكون فعال بصفة مستمرة خلال فترة علاقة التحوط. كانت القيمة العادلة المترابطة لمبادلات معدل الفائدة بتاريخ التقرير ٠,٣ مليون ريال عُمان كأصول (٣١ ديسمبر ٢٠٢٢: ٠,٤ مليون ريال عُمان كالتزامات).

(ب) الأعمار الإنتاجية للممتلكات والآلات والمعدات

يتم احتساب الاستهلاك لشطب تكلفة الأصول على مدى أعمارها الإنتاجية المقدرة. يتم احتساب الأعمار الإنتاجية المقدرة وفقاً لتقييم الإدارة استناداً إلى عدة عوامل منها الدورات التشغيلية وبرامج الصيانة والتآكل والتلف الطبيعيين وذلك باستخدام أفضل التقديرات. تتمثل الأصول بطبيعتها في المباني والطرق وخطوط الأنابيب والآلات والماكينات. راجع إيضاح رقم ٨ لمزيد من المعلومات حول القيم الدفترية للأصول.

(ج) التزام استبعاد الأصول

يتم احتساب التزام استبعاد الأصول بناءً على تقييم الإدارة الفني للتكاليف المستقبلية المحتمل تكبدها فيما يتعلق بإزالة المحطة وإعادة تأهيل الأرض. إن عدم اليقين الجوهرية في تقدير المخصص هو التكلفة التي سيتم تكبدها ومعدل الخصم المطبق. كان من المفترض أن يتم تجديد الموقع باستخدام التقنيات والمواد المتاحة حالياً.

(د) انخفاض قيمة الأصول غير المالية

تحدد الشركة مدى انخفاض قيمة أصولها غير المالية عند وجود مؤشرات على انخفاض القيمة كما تم تعريفها بالمعيار المحاسبي الدولي رقم ٣٦. يتطلب هذا تقدير القيمة من استخدام الوحدة المنتجة للنقد، والتي تشكل القيمة الدفترية للممتلكات والآلات والمعدات وأصول حق الاستخدام كما في ٣١ ديسمبر ٢٠٢٣. يتطلب تقدير القيمة من الاستخدام قيام الشركة بوضع تقديرات للتدفقات النقدية المستقبلية المتوقعة للوحدة المنتجة للنقد وأن تختار معدلاً مناسباً للخصم لاحتساب القيمة الحالية لتلك التدفقات النقدية. استخدمت الشركة متوسط التكلفة المرجح لرأس المال بنسبة ٧,٧٪ (٢٠٢٢: ٧,٢٪) لحساب القيمة الحالية للتدفقات النقدية لتحديد القيمة من الاستخدام. كما في ٣١ ديسمبر ٢٠٢٣، بلغت القيمة الدفترية للوحدات المنتجة للنقد التي تنطوي على مؤشرات انخفاض القيمة ٢٣٨,٧١٨ مليون ريال عُمان (٣١ ديسمبر ٢٠٢٢: ٢٤٩,٤٥٦ مليون ريال عُمان).

تم تحديد القيمة القابلة للاسترداد من الوحدات المنتجة للنقد على أساس حساب القيمة من الاستخدام. تستخدم هذه الحسابات توقعات التدفقات النقدية بعد خصم الضريبة بناءً على التوقعات المالية المعتمدة من قبل الإدارة، واستناداً إلى معدلات التضخم التاريخية والبنود التعاقدية لاتفاقية شراء الطاقة والمياه والتقديرات المتعلقة بعوامل الاقتصاد الكلي ذات الصلة. لا يتجاوز معدل النمو المحتسب متوسط معدل النمو طويل الأجل لقطاعات أعمال المرافق التي تعمل فيها الوحدات المنتجة للنقد. إن انخفاض الإيرادات وزيادة التكاليف بنسبة ١٪ قد لا يؤدي إلى انخفاض قيمة الوحدات المنتجة للنقد كما في ٣١ ديسمبر ٢٠٢٣. ومع ذلك، فإن الزيادة في متوسط التكلفة المرجح لرأس المال بنسبة ١٪ ستؤدي إلى تجاوز القيمة الدفترية للقيمة القابلة للاسترداد. تعتقد الإدارة أن القيمة المتبقية للوحدات المنتجة للنقد ستكون جوهرية في مضمون اتفاقية شراء الطاقة والمياه الحالية وستكون الشركة قادرة على الاستمرار في تحقيق إيرادات من خلال توريد الطاقة والمياه والتي تأخذ في الاعتبار إمكانية تحديد اتفاقية شراء الطاقة والمياه وكذلك الخطط المستقبلية للحكومة لتحرير قطاع الطاقة والمياه في سلطنة عُمان.



٢ أساس الإعداد والسياسات المحاسبية الهامة (تابع)

٤-٢ السياسات المحاسبية الهامة

تتوافق السياسات المحاسبية المطبقة مع تلك المستخدمة في السنة المالية السابقة.

(أ) العملة الأجنبية

(١) العملة التشغيلية وعملة عرض البيانات المالية

تم عرض القوائم المالية بالريال العُماني وهو العملة التشغيلية للشركة.

(٢) معاملات بعملات أجنبية

يتم تحويل المعاملات بالعملات الأجنبية إلى العملة التشغيلية ذات الصلة بأسعار الصرف السائدة في تاريخ المعاملة. ويتم تحويل الأصول والالتزامات غير النقدية المنفذة بعملات أجنبية بتاريخ التقرير إلى العملة التشغيلية بسعر الصرف السائدة بذلك التاريخ. تمثل أرباح أو خسائر العملات الأجنبية في البنود النقدية الفرق بين التكلفة المطفأة بالعملة التشغيلية في بداية الفترة، والتي تتم تسويتها بمعدل الفائدة الفعلي والمدفوعات خلال الفترة والتكلفة المطفأة بالعملات الأجنبية المحولة بسعر الصرف في نهاية فترة التقرير. يتم تحويل الأصول والالتزامات غير النقدية المنفذة بعملات أجنبية والمقاسة بالتكلفة التاريخية إلى العملة التشغيلية بسعر الصرف السائد في تاريخ المعاملة. ويتم تحويل الأصول والالتزامات غير النقدية المقاسة بالقيمة العادلة والمنفذة بعملات أجنبية إلى العملة التشغيلية بأسعار الصرف السائدة بتاريخ تحديد القيمة العادلة. يتم إدراج فروق العملات الأجنبية الناشئة عن تحويل البنود النقدية في الأرباح أو الخسائر، باستثناء الفروق الناشئة عن إعادة تحويل تغطيات التدفقات النقدية المؤهلة التي يتم إدراجها في الدخل الشامل الأخر. يتم تحويل البنود غير النقدية التي يتم قياسها من حيث التكلفة التاريخية والمنفذة بعملة أجنبية باستخدام سعر الصرف السائد بتاريخ المعاملة.

(ب) الأدوات المالية

(١) الأصول المالية

التصنيف

تصنف الشركة أصولها المالية عند الإدراج المبدئي ضمن فئات القياس التالية:

- تلك التي سيتم قياسها لاحقاً بالقيمة العادلة (إما من خلال الدخل الشامل الأخر أو من خلال أرباح أو الخسائر)؛ و
- تلك التي سيتم قياسها بالتكلفة المطفأة.

يعتمد التصنيف على نموذج أعمال المنشأة لإدارة الأصول المالية والأحكام التعاقدية للتدفقات النقدية. تقوم الشركة بإعادة تصنيف هذه الأصول المالية فقط عندما يتغير نموذج أعمالها لإدارة تلك الأصول.

الإدراج

يتم إدراج المشتريات والمبيعات العادية للأصول المالية في تاريخ المتاجرة، وهو التاريخ الذي تصبح فيه الشركة طرفاً مقبلاً في العقد.

إلغاء الإدراج

الأصول المالية

تقوم الشركة بإلغاء إدراج الأصل المالي عندما:

- تنتهي الحقوق التعاقدية في الحصول على التدفقات النقدية من الأصل المالي؛ أو
 - تقوم بتحويل حقوق استلام التدفقات النقدية التعاقدية من خلال معاملة يتم بموجبها إما:
 - تحويل كافة مخاطر وامتيازات ملكية الأصل المالي بشكل فعلي؛ أو
 - لا تقوم المجموعة بتحويل ولا الاحتفاظ بشكل فعلي بكافة مخاطر وامتيازات الملكية، إلا أنها لا تحتفظ بالسيطرة على الأصل المالي.
- تدخل الشركة في معاملات تقوم بموجبها بتحويل الأصول المدرجة في بيان مركزها المالي، بينما تحتفظ إما بكافة، أو بشكل فعلي بكافة، مخاطر وامتيازات الأصول المحولة، في هذه الحالات، لا يتم إلغاء إدراج الأصول المحولة.

إيضاحات حول القوائم المالية للسنة المنتهية في ٣١ ديسمبر ٢٠٢٣ (تابع)

٢ أساس الإعداد والسياسات المحاسبية الهامة (تابع)

٤-٢ السياسات المحاسبية الهامة (تابع)

(ب) الأدوات المالية (تابع)

(أ) الأصول المالية (تابع)

الالتزامات المالية

تقوم الشركة بإلغاء إدراج التزام مالي ما عندما يتم تسوية التزاماتها التعاقدية أو إلغائها أو انتهاءها. كما تقوم الشركة بإلغاء إدراج الالتزامات المالية عندما يتم تعديل شروطها وتكون التدفقات النقدية للالتزامات المعدلة مختلفة بشكل جوهري، وفي هذه الحالة يتم إدراج الالتزام المالي الجديد على أساس الشروط المعدلة بالقيمة العادلة.

عند استبعاد الالتزام المالي، يتم إدراج الفرق بين المبلغ المسجل والمبلغ المدفوع (بما في ذلك أي أصول غير نقدية محولة أو التزامات محتملة) في الأرباح أو الخسائر.

القياس

عند الإدراج المبدئي، تقيس الشركة الأصل المالي بقيمته العادلة مضافاً إليه، في حالة الأصول المالية التي ليست بالقيمة العادلة من خلال الأرباح أو الخسائر، تكاليف المعاملة المنسوبة مباشرة إلى حيازة الأصل المالي. تدرج تكلفة المعاملة للأصول المالية بالقيمة العادلة من خلال الأرباح أو الخسائر في الأرباح أو الخسائر.

يتم أخذ الأصول المالية ذات المشتقات الضمنية في مجملها بعين الاعتبار عند تحديد ما إذا كانت التدفقات النقدية هي دفعات أصل القرض أو فوائد فقط.

يعتمد القياس اللاحق لأدوات الدين على نموذج أعمال الشركة لإدارة الأصول وخصائص التدفقات النقدية للأصل. توجد ثلاث فئات للقياس تقوم فيها الشركة بتصنيف أصولها المالية:

التكلفة المطفأة: يتم قياس الأصول المحتفظ بها لتحصيل التدفقات النقدية التعاقدية حيث تمثل هذه التدفقات النقدية دفعات حصرية للمبالغ الأصلية والفائدة بالتكلفة المطفأة. إيرادات الفائدة من هذه الأصول المالية مدرجة في إيرادات التمويل باستخدام طريقة معدل الفائدة الفعلية. يتم إدراج أي أرباح أو خسائر ناتجة عن إلغاء الإدراج مباشرة في الأرباح أو الخسائر ويتم عرضها في الأرباح/ (الخسائر) الأخرى بالإضافة إلى أرباح وخسائر من صرف العملة الأجنبية. ويتم عرض خسائر انخفاض القيمة كبنء منفصل في قائمة الأرباح أو الخسائر.

القيمة العادلة من خلال الدخل الشامل الأخرى: يتم قياس الأصول المحتفظ بها لتحصيل التدفقات النقدية التعاقدية ولببيع الأصول المالية، حيث تمثل التدفقات النقدية للأصول دفعات حصرية للمبالغ الأصلية والفائدة، بالقيمة العادلة من خلال الدخل الشامل الأخرى. يتم إدراج الحركة في القيمة الدفترية من خلال الدخل الشامل الأخرى، ما عدا إدراج أرباح أو خسائر الانخفاض في القيمة وإيرادات الفوائد وأرباح وخسائر صرف العملات الأجنبية المدرجة في الأرباح أو الخسائر. عندما يتم إلغاء إدراج أصل مالي، يتم إعادة تصنيف الأرباح أو الخسائر المتراكمة المدرجة سابقاً في الدخل الشامل الأخرى من حقوق المساهمين إلى الأرباح أو الخسائر ويتم إدراجها في الأرباح/ (الخسائر) الأخرى. يتم إدراج إيرادات الفائدة من هذه الأصول المالية في إيرادات التمويل باستخدام طريقة معدل الفائدة الفعلي. ويتم عرض أرباح وخسائر صرف العملة الأجنبية في الأرباح/ (الخسائر) الأخرى ويتم عرض مصروفات انخفاض القيمة كبنء منفصل في قائمة الأرباح أو الخسائر.

القيمة العادلة من خلال الأرباح أو الخسائر: يتم قياس الأصول التي لا تستوفي معايير التكلفة المطفأة أو القيمة العادلة من خلال الدخل الشامل الأخرى، بالقيمة العادلة من خلال الأرباح أو الخسائر. ويتم إدراج الأرباح أو الخسائر من استثمار الدين الذي يقاس لاحقاً بالقيمة العادلة من خلال الأرباح أو الخسائر في الأرباح أو الخسائر ويتم عرضها بالاصافي ضمن الأرباح/ (الخسائر) الأخرى في الفترة التي تنشأ فيها.

إيضاحات حول القوائم المالية للسنة المنتهية في ٣١ ديسمبر ٢٠٢٣ (تابع)

٢ أساس الإعداد والسياسات المحاسبية الجوهرية (تابع)

٤-٢ السياسات المحاسبية الجوهرية (تابع)

(ب) الأدوات المالية (تابع)

(١) الأصول المالية (تابع)

انخفاض قيمة الأصول المالية

تقوم الشركة بتقييم الخسائر الائتمانية المتوقعة المرتبطة بأدواتها المالية المحملة بالتكلفة المطفأة وأدوات الدين المصنفة بالقيمة العادلة من خلال الدخل الشامل الآخر على أساس قائم على النظرة المستقبلية.

وفقاً للمعيار رقم ٩ من المعايير الدولية لإعداد التقارير المالية، يتم قياس مخصص الخسائر استناداً إلى أي من الأسس التالية:

– الخسائر الائتمانية المتوقعة لمدة ١٢ شهراً: تتمثل في الخسائر الائتمانية المتوقعة الناتجة عن أحداث التعثر عن السداد المحتملة في غضون ١٢ شهراً بعد تاريخ التقرير؛ و

– الخسائر الائتمانية المتوقعة على مدى عمر الأداة: تتمثل في الخسائر الائتمانية المتوقعة التي تنتج عن جميع أحداث التعثر عن السداد المحتملة على مدى العمر المتوقع للأداة المالية.

تقيس الشركة مخصص الخسائر وفقاً لنموذج الخسائر الائتمانية المتوقعة على مدى عمر الأداء، باستثناء البنود التالية، والتي يتم قياسها وفقاً لنموذج الخسائر الائتمانية المتوقعة لمدة ١٢ شهراً:

– الأصول المالية التي تم تحديدها على أنها تنطوي على مخاطر ائتمانية منخفضة في تاريخ التقرير؛ و

– أصول التمويل التي لم تزد فيها مخاطر الائتمان (أي مخاطر التعثر عن السداد على مدى العمر المتوقع للأداة المالية) بشكل ملحوظ منذ تاريخ الإدراج المبدئي.

المنهجية العامة

تطبق الشركة منهجية تنطوي على ثلاثة مستويات لقياس الخسائر الائتمانية المتوقعة. تنتقل الأصول عبر المستويات الثلاثة بناءً على التغيير في جودة الائتمان منذ الإدراج المبدئي. يتم تحويل الأصول المالية التي تنطوي على زيادة جوهرية في مخاطر الائتمان منذ الإدراج المبدئي دون أن تنخفض قيمتها الائتمانية من المستوى ١ إلى المستوى ٢، ويتم إدراج الخسائر الائتمانية المتوقعة بناءً على احتمالية تعثر الطرف المقابل على مدى عمر الأصل. تعتبر كافة الأصول المالية الأخرى ضمن المستوى ١ ما لم تتعرض لانخفاض في قيمتها الائتمانية، ويتم إدراج الخسائر الائتمانية المتوقعة بناءً على احتمالية تعثر العميل خلال فترة الـ ١٢ شهر القادمة. يتم تقييم الأصول المالية التي تعرضت لانخفاض في قيمتها الائتمانية عندما يكون هناك تأثير سلبي على التدفقات النقدية المستقبلية المقدره للأصل المالي. تطبق الشركة هذه المنهجية العامة على كافة الأصول المالية باستثناء الذمم المدينة التجارية التي لا تنطوي على عنصر تمويلي هام.

المنهجية المبسطة

تطبق الشركة منهجية مبسطة لقياس الخسائر الائتمانية، الأمر الذي يتطلب إدراج مخصص الخسائر المتوقعة على مدى عمر الذمم المدينة التجارية التي لا تنطوي على عنصر تمويلي هام. في إطار هذه المنهجية المبسطة، ليست هناك حاجة لرصد الزيادات الجوهرية في مخاطر الائتمان وستكون الشركة مطالبة بقياس الخسائر الائتمانية المتوقعة على مدى عمر الأداة في كافة الأوقات.

إيضاحات حول القوائم المالية للسنة المنتهية في ٣١ ديسمبر ٢٠٢٣ (تابع)

٢ أساس الإعداد والسياسات المحاسبية الهامة (تابع)

٢-٤ السياسات المحاسبية الهامة (تابع)

(ب) الأدوات المالية (تابع)

الزيادة الجوهرية في المخاطر الائتمانية

عند تحديد ما إذا كانت المخاطر الائتمانية من الأصل المالي قد زادت بشكل جوهري منذ الإدراج المبدئي وعند تقدير الخسائر الائتمانية المتوقعة، تأخذ الشركة في الاعتبار المعلومات المعقولة والداعمة ذات الصلة والمتاحة دون تكلفة أو جهد زائد. يتضمن ذلك كلاً من المعلومات والتحليلات الكمية والنوعية، بناءً على الخبرة التاريخية للشركة وتقييم الائتمان القائم على المعرفة، بما في ذلك المعلومات الاستشراعية.

تفترض الشركة أن المخاطر الائتمانية من الأصل المالي قد زادت بشكل جوهري بناءً على فترة التعثر المحددة (أيام التأخر عن تاريخ الاستحقاق) أو إذا انتقل التعرض من الدرجة الاستثمارية إلى الدرجة غير الاستثمارية ضمن التصنيف الائتماني لوكالة التصنيف الائتماني المستقلة في حالة الأداة ذات المخاطر الائتمانية المنخفضة.

لتحديد ما إذا كانت الأداة المالية تنطوي على مخاطر ائتمانية منخفضة، تستخدم الشركة التصنيفات الائتمانية الداخلية المسندة لوكالات التصنيف الائتماني الخارجية مثل موديز وغيرها. تعتبر الشركة أن التصنيف ضمن درجة الاستثمار، (تعتبر الشركة هذا التصنيف Ba3 أو أعلى بحسب موديز)، ينطوي على مخاطر منخفضة واحتمالية تعثر أقل. في حال عدم توفر التصنيف الخارجي لأداة مالية، تقوم الشركة بمراجعة قدرة الطرف المقابل من خلال مراجعة فوائدها المالية وغيرها من المعلومات المتاحة للعمامة.

تعتبر الشركة أن أحد الأصول المالية قد تعثر عن السداد عندما يكون من غير المحتمل أن يدفع المقترض التزاماته الائتمانية للشركة بالكامل، دون لجوء الشركة لاتخاذ إجراءات مثل مصادرة الضمان (إن وجد) أو بناءً على فترة تعثر معينة (أيام التأخر عن تاريخ الاستحقاق).

قياس الخسائر الائتمانية المتوقعة

تتمثل الخسائر الائتمانية المتوقعة في تقدير مرجح لخسائر الائتمان. يتم قياس خسائر الائتمان على أنها القيمة الحالية لكافة حالات التعثر النقدي (أي الفرق بين التدفقات النقدية المستحقة للشركة وفقاً للعقد والتدفقات النقدية التي تتوقع الشركة الحصول عليها). يتم تخفيض الخسائر الائتمانية المتوقعة بسعر الفائدة الفعلي للأصل المالي. تتمثل أقصى فترة يتم أخذها في الاعتبار عند تقدير الخسائر الائتمانية المتوقعة في أقصى فترة تعاقدية تتعرض خلالها الشركة لمخاطر الائتمان.

الأصول المالية التي تعرضت لانخفاض ائتماني

تقوم الشركة في تاريخ كل تقرير بتقييم ما إذا كانت الأصول المالية المدرجة بالتكلفة المطفأة قد تعرضت لانخفاض ائتماني. يعتبر الأصل المالي أنه «تعرض لانخفاض ائتماني» عند وقوع حدث أو أكثر من حدث له تأثير سلبي على التدفقات النقدية المستقبلية المقدرة للأصل المالي

(٢) المشتقات وأنشطة التحوط

أدوات مالية مشتقة

يتم إدراج جميع الأدوات المشتقة ضمن نطاق المعيار رقم ٩ من المعايير الدولية لإعداد التقارير المالية مبدئياً بالقيمة العادلة في التاريخ الذي يتم فيه الارتباط بعقد الأداة المالية المشتقة وبعاد قياسها لاحقاً بقيمتها العادلة في نهاية كل فترة تقرير. ويتم إدراج تغييرات القيمة العادلة في الأرباح أو الخسائر، ما لم يكن الكيان قد اختار تطبيق محاسبة التحوط من خلال تصنيف الأدوات المشتقة كأدوات تحوط في علاقة تحوط مؤهلة.

تحوط التدفقات النقدية

عندما تصنف الأداة المشتقة كأداة تحوط في تحوط التغييرات في التدفقات النقدية المنسوبة إلى مخاطر محددة مصاحبة للأصل أو الالتزام المدرج أو معاملة تنبؤ ترتفع احتمالات حدوثها، فإن الجزء الفعال من التغييرات بالقيمة العادلة للأداة يتم إدراجه بالدخل الشامل الآخر ويدرج ضمن احتياطي التحوط في حقوق المساهمين. أي جزء غير فعال من التغييرات بالقيمة العادلة للأداة المشتقة يتم إدراجه فوراً في الأرباح أو الخسائر، إذا لم تعد أداة التحوط تلبى معايير محاسبة التحوط أو انتهت مدتها أو تم بيعها أو ممارستها، عندئذ يتم إيقاف محاسبة التحوط مستقبلاً.

إيضاحات حول القوائم المالية للسنة المنتهية في ٣١ ديسمبر ٢٠٢٣ (تابع)

٢ أساس الإعداد والسياسات المحاسبية الجوهرية (تابع)

٤-٢ السياسات المحاسبية الجوهرية (تابع)

(ب) الأدوات المالية (تابع)

تحولات التدفقات النقدية (تابع)

يتم إدراج الأرباح أو الخسائر المتعلقة بالجزء الفعال من مبادلات معدل الفائدة لغرض التحوط ذات القيمة المتغيرة في الأرباح أو الخسائر ضمن تكلفة التمويل في نفس وقت مصروف الفائدة على القروض المغطاة. أي جزء غير فعال من التغيرات في القيمة العادلة للمشتقات يتم إدراجه على الفور في الربح أو الخسارة.

عندما تنتهي مدة أداة التحوط أو يتم بيعها أو إلغاؤها أو ممارستها أو عندما تقوم المنشأة بإلغاء تصنيف علاقة التحوط مع توقع استمرار حدوث معاملة التنبؤ التي تمت تغطيتها، عندئذ يتم إيقاف محاسبة التحوط مستقبلاً. وتبقى المكاسب والخسائر المتراكمة في تلك الحالة في حقوق المساهمين ويتم إدراجها وفقاً للسياسة أعلاه عند حدوث المعاملة. وإذا لم يعد من المتوقع حدوث المعاملة التي تمت تغطيتها، فإن المكاسب أو الخسائر المتراكمة غير المحققة والمدرجة في حقوق المساهمين يتم إدراجها فوراً في الأرباح أو الخسائر.

المشتقات الضمنية

تتمثل المشتقات الضمنية في إحدى مكونات العقد الذي يتضمن أيضاً أداة أساسية غير مشتقة، حيث يختلف تأثير بعض التدفقات النقدية للعقد المجمع على نحو مماثل لمشتقات قائمة بذاتها.

يتم فصل المشتقات الضمنية عن العقد الأساسي ويتم احتسابها بشكل منفصل ما لم يكن العقد الأساسي أصل مالي عندما يتم استيفاء الشروط أدناه:

أ- لا ترتبط الخصائص والمخاطر الاقتصادية للمشتقات الضمنية ارتباطاً وثيقاً بالخصائص والمخاطر الاقتصادية للعقد الأساسي؛

ب- تنطوي الأداة المنفصلة على نفس شروط المشتقات الضمنية التي تستوفي تعريف المشتقات؛ و

ج- لا يتم قياس العقد بالقيمة العادلة مع إدراج التغيرات في القيمة العادلة في الأرباح أو الخسائر.

يتم إدراج المشتقات الضمنية التي يتعين فصلها بالقيمة العادلة مع إدراج جميع التغيرات اللاحقة في القيمة العادلة في الأرباح أو الخسائر. تعتبر المشتقات الضمنية التي لا يتعين فصلها جزءاً من العقد الأساسي ولا يتم حسابها بشكل منفصل.

(ج) قروض محملة بفوائد

يتم إدراج القروض ذات الفوائد مبدئياً بالقيمة العادلة ناقص التكاليف المنسوبة مثل رسوم ترتيبات القروض. لاحقاً لعملية الإدراج المبدئي، يتم إدراج القروض ذات الفوائد بسعر التكلفة المطفأة مع إدراج أي فرق بين التكلفة والقيمة المستردة في الأرباح والخسائر طيلة مدة القرض وعلى أساس سعر الفائدة السائد.

تتم إزالة الاقتراضات من قائمة المركز المالي عند تسديد الالتزام المحدد في العقد أو إلغائه أو انتهاء صلاحيته. يتم إدراج الفرق بين القيمة الدفترية للالتزام المالي الذي انقضى أو تم تحويله لطرف آخر والمقابل المدفوع، بما في ذلك أي أصول غير نقدية محولة أو التزامات تم تحملها، في الأرباح أو الخسائر كإيرادات أخرى أو تكاليف تمويل.

(د) ذمم دائنة تجارية وأخرى

تمثل هذه المبالغ الالتزامات مقابل البضائع والخدمات المقدمة للشركة قبل نهاية السنة المالية والتي لم تسدد. إن المبالغ غير مضمونة وعادة ما يتم سدادها خلال ٣٠ يوم من الإدراج. يتم عرض الذمم الدائنة التجارية والأخرى كالتزامات جارية إلا إن كان الدفع غير مستحق خلال ١٢ شهر بعد فترة التقرير، ويتم إدراجها مبدئياً بقيمتها العادلة وتقاس لاحقاً بالتكلفة المطفأة باستخدام طريقة الفائدة الفعلية.

(هـ) ذمم مدينة تجارية

الذمم المدينة التجارية هي مبالغ مستحقة من العملاء مقابل البضاعة المباعة أو الخدمات المقدمة في سياق الأعمال العادية وتسنق السداد عادة خلال ٢٥ يوماً وبالتالي، يتم تصنيفها على أنها متداولة. تدرج الذمم المدينة التجارية مبدئياً بقيمة المقابل غير المشروط إلا إذا احتوت على مكونات مالية جوهرية وعندها يتم إدراجها بالقيمة العادلة. تحتفظ الشركة بالذمم المدينة التجارية بهدف تحصيل التدفقات النقدية التعاقدية وقياسها لاحقاً بالتكلفة المطفأة باستخدام طريقة معدل الفائدة الفعلي.

إيضاحات حول القوائم المالية للسنة المنتهية في ٣١ ديسمبر ٢٠٢٣ (تابع)

٢ أساس الإعداد والسياسات المحاسبية الجوهرية (تابع)

٤-٢ السياسات المحاسبية الجوهرية (تابع)

(و) النقد وما يعادله

يتضمن النقد وما يعادله النقد في الصندوق واستثمارات أخرى قصيرة الأجل عالية السيولة التي تستحق خلال تسعين يوم أو أقل والتي يمكن تحويلها بسهولة إلى مبالغ نقدية محددة، والتي تخضع لمخاطر غير جوهرية للتغيرات في القيمة.

(ز) ممتلكات وآلات ومعدات

(أ) الإدراج والقياس

يتم قياس بنود الممتلكات والآلات والمعدات بالتكلفة ناقصاً الاستهلاك المتراكم وخسائر انخفاض القيمة المتراكمة. تتضمن التكلفة المصروفات المنسوبة بصفة مباشرة إلى اقتناء الأصل. وتشتمل تكلفة الأصول المشيدة بذاتها على تكلفة المواد والعمالة المباشرة وأي تكاليف أخرى تنسب مباشرة إلى جعل الأصول في حالة التشغيل للاستخدام المقصود، وتكاليف تفكيك وإزالة البنود وصيانة الموقع الذي تتواجد فيه وتكاليف الاقتراض المرسمة.

عندما يكون لأجزاء أحد بنود الممتلكات والآلات والمعدات أعمار إنتاجية مختلفة، يتم احتسابها كبنود منفصلة (مكونات رئيسية) للممتلكات والآلات والمعدات.

يتم تحديد أرباح وخسائر استبعادات أحد بنود الممتلكات والآلات والمعدات عن طريق مقارنة المتحصلات من الاستبعاد مع القيمة الدفترية للممتلكات والآلات والمعدات، ثم يتم إدراجها بالصافي ضمن الدخل الأخر في الأرباح أو الخسائر.

تتم رسمة المصروفات اللاحقة فقط عندما تزيد من المنافع الاقتصادية المستقبلية المضمنة في الأصل المحدد الذي تتعلق به.

يتم إضافة المصروفات اللاحقة التي تتعلق بالممتلكات والآلات والمعدات والتي قد تم تكبدها بالفعل إلى القيمة الدفترية للأصل عندما يكون من المحتمل أن تتدفق المنافع الاقتصادية المستقبلية، التي تزيد عن معيار الأداء المقيم للأصل القائم، إلى الشركة. يتم إدراج كافة المصروفات اللاحقة الأخرى كمصروف في الفترة التي يتم تكبدها فيها.

(٣) الاستهلاك

يتم احتساب الاستهلاك باستخدام طريقة القسط الثابت لتخصيص التكلفة ناقصاً قيمها المتبقية لشطب بنود الممتلكات والآلات والمعدات على مدى أعمارها الإنتاجية المقدرة. يتم استهلاك كل جزء من بند الممتلكات والآلات والمعدات بالتكلفة الهامة فيما يتعلق بإجمالي تكلفة بند بشكل منفصل. فيما يلي الأعمار الإنتاجية المقدرة:

السنوات

٣٠ إلى ٣٥

١٠ إلى ٣٥

٢٠ إلى ٣٥

٢ إلى ١٢

٣ إلى ١٠

٥ إلى ١٠

٣ إلى ٥

مبان

طرق وخطوط أنابيب

آلات وماكينات

آلات وماكينات (أدوات ومعدات)

معدات مكتبية

سيارات

معدات حاسب آلي

تخضع بنود معينة من الممتلكات والآلات والمعدات للإصلاح على فترات منتظمة. يتم تحديد المكونات المتأصلة للإصلاح المبدئي بناء على التكاليف المقدرة للإصلاح القادم، ويتم استهلاكها بشكل منفصل لتعكس تقدير الفترات بين الإصلاحين. تتم رسمة تكاليف الإصلاحات التي يتم تكبدها لاحقاً كإضافات، ويتم شطب القيم الدفترية للمكونات المستبدلة إلى الأرباح أو الخسائر.



إيضاحات حول القوائم المالية للسنة المنتهية في ٣١ ديسمبر ٢٠٢٣ (تابع)

٢ أساس الإعداد والسياسات المحاسبية الجوهرية (تابع)

٤-٢ السياسات المحاسبية الجوهرية (تابع)

(ز) ممتلكات وآلات ومعدات (تابع)

(٤) الأعمال الرأسمالية قيد الإنجاز

يتم قياس الأعمال الرأسمالية قيد الإنجاز بالتكلفة ناقصاً انخفاض القيمة (إن وجد)، ولا يتم استهلاكها حتى يتم تحويلها إلى إحدى الفئات المذكورة أعلاه، الأمر الذي يحدث عندما يصبح الأصل جاهزاً للاستخدام المقصود.

(٥) استعادة حالة الموقع

يتم إدراج التزام استعادة حالة الموقع في المستقبل عندما تجهز الأنشطة التي تفضي إلى الالتزام بإعادة حالة الموقع في المستقبل. يتم قياس الالتزام وفقاً للقيمة الحالية للتدفقات النقدية الصادرة المستقبلية التقديرية التي يتم تكبدها على أساس التقنية الحالية. يتضمن الالتزام كل التكاليف المصاحبة لإعادة حالة الموقع بما فيها إغلاق المحطة وتكاليف المراقبة.

(ح) انخفاض قيمة الأصول غير المالية

تتم مراجعة القيم الدفترية للأصول غير المالية للشركة، بخلاف المخزون وأصول الضريبة المؤجلة، بتاريخ كل تقرير لتحديد ما إذا كان هناك أي مؤشر على وجود انخفاض في القيمة، فإذا وجد مثل هذا المؤشر، يتم تقدير القيمة القابلة للاسترداد للأصل. يتم إدراج خسارة الانخفاض في القيمة إن كانت القيمة الدفترية للأصل أو الوحدة المنتجة للنقد تتجاوز قيمتها القابلة للاسترداد. إن الوحدة المنتجة للنقد هي أصغر مجموعة أصول محددة تقوم بتوليد تدفقات نقدية مستقلة بشكل كبير عن الأصول الأخرى. يتم إدراج خسائر انخفاض القيمة في قائمة الأرباح أو الخسائر ما لم يؤد ذلك إلى عكس إعادة تقييم سابق تم إدراجه في حقوق المساهمين، ففي هذه الحالة يتم تحميلها في حقوق المساهمين. يتم تخصيص خسائر انخفاض القيمة المدرجة فيما يتعلق بالوحدات المنتجة للنقد أولاً لتقليل القيمة الدفترية لأي شهرة تم تخصيصها للوحدات المنتجة للنقد، ثم لتخفيض القيم الدفترية للأصول الأخرى في الوحدات المنتجة للنقد على أساس تناسبي.

القيمة القابلة للاسترداد للأصل أو الوحدة المنتجة للنقد هي قيمته عند الاستخدام أو قيمته العادلة أيهما أكبر مخصوماً منها تكلفة البيع. ولتقدير القيمة من الاستخدام، يتم تخفيض التدفقات النقدية المستقبلية المقدره إلى قيمتها الحالية باستخدام معدل خصم ما قبل الضريبة لتعكس تقديرات السوق الحالية للقيمة الزمنية للنقود والمخاطر المحددة لذلك الأصل أو الوحدة المنتجة للنقد.

تحدد الإدارة ما إذا كانت هناك أي مؤشرات على انخفاض قيمة القيمة الدفترية للممتلكات والآلات والمعدات على أساس سنوي بسبب الفرق بين فترة التدفقات النقدية التعاقدية والاستهلاك المحاسبي للأصل. إن هذا يتطلب تقديراً للقيمة المستخدمة للوحدات المنتجة للنقد. ويتطلب تقدير القيمة قيد الاستخدام من الشركة إجراء تقدير للتدفقات النقدية المستقبلية المتوقعة لفترة ما بعد مدة اتفاقية شراء الطاقة والمياه المبدئية، وأن تختار معدلاً مناسباً للخصم لاحتساب القيمة الحالية لتلك التدفقات النقدية.

وفيما يتعلق بالأصول الأخرى، يتم تقييم خسائر انخفاض القيمة المدرجة في فترات سابقة في تاريخ كل تقرير لتحديد أي مؤشرات على أن الخسائر قد تناقصت أو زالت كلياً.

يتم عكس خسارة انخفاض القيمة إذا كان هناك تغيير في التقديرات المستخدمة لتحديد القيمة القابلة للاسترداد. يتم عكس خسارة انخفاض القيمة فقط إلى الحد الذي لا تزيد فيه القيمة الدفترية عن القيمة الدفترية التي كان من الممكن تحديدها، بعد خصم الاستهلاك أو الإطفاء، في حالة عدم إدراج خسارة انخفاض القيمة.

(ط) عقود الإيجار

عند بدء العقد، تقوم الشركة بتقييم ما إذا كان العقد يمثل أو ينطوي على عقد إيجار. يمثل العقد أو ينطوي على إيجار إذا تم بموجبه نقل حق السيطرة على استخدام أصل محدد لفترة زمنية نظير مقابل.

(١) الشركة بصفتها الطرف المستأجر

يتم إدراج الإيجارات على أنها أصول حق الاستخدام والتزامات مقابلة في التاريخ الذي يصبح فيه الأصل المؤجر متاح للاستخدام من قبل الشركة. يتم تخصيص كل دفعة إيجار بين الالتزامات وتكاليف التمويل. يتم تحميل تكاليف التمويل في الأرباح أو الخسائر على مدى فترة الإيجار لتقديم معدل فائدة منتظم ثابت للرصيد المتبقي من الالتزام في كل فترة. يتم استهلاك أصول حق الاستخدام على مدى العمر الإنتاجي للأصل ومدة الإيجار، أيهما أقصر، على أساس القسط الثابت.

إيضاحات حول القوائم المالية للسنة المنتهية في ٣١ ديسمبر ٢٠٢٣ (تابع)

٢ أساس الإعداد والسياسات المحاسبية الجوهرية (تابع)

٤-٢ السياسات المحاسبية الجوهرية (تابع)

(ط) عقود الإيجار (تابع)

(١) الشركة بصفتها الطرف المستأجر (تابع)

تقاس الأصول والالتزامات الناتجة عن عقد الإيجار مبدئياً على أساس القيمة الحالية. تشمل التزامات الإيجار صافي القيمة الحالية لدفعات الإيجار التالية:

- الدفعات الثابتة (بما في ذلك الدفعات الثابتة المضمنة)، ناقصاً أي حوافز إيجار مدينة؛
- دفعات الإيجار المتغيرة التي تعتمد على مؤشر أو معدل؛
- المبالغ المتوقعة دفعها من المستأجر بموجب ضمانات القيمة المتبقية؛
- سعر ممارسة خيار الشراء إذا كانت احتمالية ممارسة المستأجر لهذا الخيار مؤكداً بشكل معقول؛ و
- دفعات غرامات لإنهاء عقد الإيجار، إذا كانت مدة الإيجار تعكس ممارسة المستأجر لذلك الخيار.

يتم خصم دفعات الإيجار باستخدام معدل الفائدة الضمني في الإيجار، إذا كان يمكن تحديد هذا المعدل، أو معدل الاقتراض الإضافي للشركة.

تقاس أصول حق الاستخدام بالتكلفة، وتشمل ما يلي:

- مبلغ القياس المبدئي للالتزام الإيجار؛
- أي دفعات إيجارية سددت في أو قبل تاريخ البدء ناقصاً أي حوافز إيجار مستلمة؛
- أي تكاليف مباشرة أولية؛ و
- تكاليف استعادة حالة الموقع.

يتم إدراج الدفعات المرتبطة بالإيجارات قصيرة الأجل وإيجارات الأصول منخفضة القيمة على أساس القسط الثابت كمصروف في الأرباح أو الخسائر. إن الإيجارات قصيرة الأجل هي إيجارات لمدة ١٢ شهر أو أقل. تحتسب الشركة كل عنصر من عناصر الإيجار المتضمنة في العقد على أنه إيجار منفصل عن غيره من العناصر غير الإيجارية.

تعتبر فترة الإيجار الفترة غير قابلة للإلغاء والتي يحق للشركة خلالها استخدام الأصل الأساسي. ويتم تعديل مدة الإيجار بالفترات التي يغطيها خيار التمديد، إذا كان من المؤكد على نحو معقول أن الخيار سيمارس، وكذلك الفترات المشمولة بخيار إنهاء عقد الإيجار، إذا كان من المؤكد على نحو معقول أن الخيار لن يمارس.

(٢) الشركة بصفتها الطرف المؤجر

في بداية أو عند تعديل عقد إيجار يتضمن عنصر إيجاري، تقوم الشركة بتخصيص المقابل في العقد إلى كل عنصر من عناصر الإيجار على أساس أسعارها المستقلة ذات الصلة.

عندما تكون الشركة مؤجر، تقوم عند بدء عقد الإيجار بتحديد ما إذا كان عقد الإيجار يمثل عقد إيجار تمويلي أو عقد إيجار تشغيلي.

لتصنيف كل عقد من عقود الإيجار، تقوم الشركة بإجراء تقييم شامل حول ما إذا كان عقد الإيجار ينقل بشكل فعلي كافة مخاطر وامتنيازات ملكية الأصل ذات الصلة. في حال كان كذلك، يعتبر عقد الإيجار بمثابة عقد إيجار تمويلي؛ وإذا لم يكن كذلك، فهو عقد إيجار تشغيلي. كجزء من هذا التقييم، تأخذ الشركة بالاعتبار مؤشرات معينة مثل ما إذا كان عقد الإيجار هو للجزء الأكبر من العمر الاقتصادي للأصل.



إيضاحات حول القوائم المالية للسنة المنتهية في ٣١ ديسمبر ٢٠٢٣ (تابع)

٢ أساس الإعداد والسياسات المحاسبية الهامة (تابع)

٢-٤ السياسات المحاسبية الهامة (تابع)

(ط) عقود الإيجار (تابع)

(٢) الشركة بصفتها الطرف المؤجر (تابع)

عندما تكون الشركة مؤجر وسيط، فإنها تقوم باحتساب حصصها في عقد الإيجار الرئيسي والعقد من الباطن بشكل منفصل. تقوم الشركة بتقييم تصنيف عقد الإيجار من الباطن استناداً إلى أصل حق الاستخدام الناتج عن عقد الإيجار الرئيسي، وليس استناداً إلى الأصل ذو الصلة. في حال كان عقد الإيجار الرئيسي هو عقد إيجار قصير الأجل تطبق عليه الشركة الإعفاء الموضح أعلاه، فإنها تقوم بتصنيف عقد الإيجار من الباطن كعقد إيجار تشغيلي.

إذا كان الترتيب يتضمن عناصر إيجارية وغير إيجارية، تقوم الشركة بتطبيق المعيار رقم ١٥ من المعايير الدولية لإعداد التقارير المالية بغرض تخصيص الثمن الوارد في العقد.

تقوم الشركة بتطبيق متطلبات إيقاف الإدراج وانخفاض القيمة بموجب المعيار رقم ٩ من المعايير الدولية لإعداد التقارير المالية على صافي الاستثمار في عقد الإيجار. تقوم الشركة بشكل منتظم بمراجعة القيم المتبقية غير المضمونة المقدره المستخدمة في حساب إجمالي الاستثمار في الإيجار.

تدرج الشركة مدفوعات الإيجار المستلمة بموجب عقود إيجار تشغيلي كإيرادات على أساس القسط الثابت على مدى فترة الإيجار كجزء من "الإيرادات الأخرى".

(ي) المخصصات

يُدرج المخصص في قائمة المركز المالي عندما يكون لدى الشركة التزام قانوني أو ضمني نتيجة لحدث سابق ويكون من المحتمل أن يتطلب ذلك تدفقاً خارجياً للمنافع الاقتصادية لسداد ذلك الالتزام. إذا كان الأثر جوهرياً، يتم تحديد المخصصات عن طريق خصم التدفقات النقدية المستقبلية المتوقعة بمعدل قبل الضريبة يعكس تقييمات السوق الحالية للقيمة الزمنية للنقود، والمخاطر المحددة لذلك الالتزام، عندما يكون ذلك ملائماً.

(ك) إدراج الإيرادات

تُقاس الإيرادات بالقيمة العادلة للمقابل المستلم أو مستحق القبض صافية من المردودات والمخصصات والخصومات التجارية والخصومات على الكمية.

العقود مع العملاء

أدرجت إيرادات الشركة وفقاً لاتفاقية شراء الطاقة والمياه كما هو محدد في الإيضاح ١ حول القوائم المالية. للعقد مصدرين من الإيرادات كالتالي:

(أ) رسوم السعة

أ. رسوم الاستثمار

ب. رسوم التشغيل والصيانة الثابتة

(٢) رسوم متغيرة (أي رسوم الكهرباء والمياه والوقود)

رسوم السعة

تشتمل رسوم السعة على رسوم الاستثمار ورسوم التشغيل والصيانة الثابتة. تتم معاملة رسوم الاستثمار كإيرادات بموجب إيجار تشغيلي ويتم إدراجها على أساس طريقة القسط الثابت على مدى فترة الإيجار.

تدرج رسوم التشغيل والصيانة الثابتة بناءً على حجم الطاقة المقدمة وفقاً للشروط التعاقدية المنصوص عليها في اتفاقية شراء الطاقة والمياه والمدرجة وفقاً للمعيار رقم ١٥ من المعايير الدولية لإعداد التقارير المالية.

الرسوم المتغيرة

تدرج رسوم الطاقة ورسوم إنتاج المياه ورسوم الوقود عند تسليم الكهرباء والمياه، وهي المرحلة الزمنية التي يقبل فيها العميل التسليم ويتم فيها نقل مخاطر السيطرة على المرافق إلى العميل وليس هناك أي التزام غير محقق قد يؤثر على قبول العميل للمرافق.

لا توجد أحكام جوهريّة خلال إدراج الإيرادات من العقود مع العملاء.

إيضاحات حول القوائم المالية للسنة المنتهية في ٣١ ديسمبر ٢٠٢٣ (تابع)

٢ أساس الإعداد والسياسات المحاسبية الهامة (تابع)

٤-٢ السياسات المحاسبية الهامة (تابع)

(ك) إدراج الإيرادات (تابع)

التزام الأداء

تبيع الشركة الكهرباء والمياه للشركة العُمانية لشراء الطاقة والمياه في عُمان وهي العميل الوحيد للشركة. ينشأ عن العقود المبرمة مع العميل التزامات أداء أهمها إنتاج/ تزويد الكهرباء والمياه وتوفير الطاقة للإنتاج. إن أسعار المعاملات لكل التزام أداء محددة بالعقود المذكورة مع الشركة العُمانية لشراء الطاقة والمياه بشكل منفصل، وتساوي هذه الأسعار أسعار البيع المستقلة لكل التزام أداء بموجب اتفاقية شراء الطاقة والمياه.

تفي الشركة بالتزامات الأداء عند توصيلها المياه والكهرباء وعندما توفر السعة.

تحديد سعر المعاملة

يتم إعداد فاتورة حسب سعر المعاملة (التعرفة) بناء على العقود. وتكون مدد السداد أقل من شهر وبالتالي لا يشمل سعر المعاملة أي مكون تمويلي جوهري.

لدى الشركة اتفاقية طويلة الأجل مع الشركة العُمانية لشراء الطاقة والمياه ش.م.ع.م والتي تحدد التزام الأداء وسعر المعاملة وتخصص سعر المعاملة لكل التزام أداء منفصل.

يتم استخدام الخبرة المتراكمة لتقدير الخصومات وتكوين مخصص لها، باستخدام طريقة القيمة المتوقعة، ويتم إدراج الإيرادات فقط إلى الحد الذي يكون فيه من المحتمل بشكل كبير ألا يحدث عكس كبير.

يتم استخدام الخبرة المتراكمة لتقدير الخصومات وتخصيصها، باستخدام طريقة القيمة المتوقعة، ويتم إدراج الإيراد فقط إلى الحد الذي يكون من المحتمل للغاية عدم حدوث انعكاس جوهري.

لا تقوم الشركة بتعديل أي من أسعار المعاملات للقيمة الزمنية للنقود حيث أن الفترة بين نقل السلع أو الخدمات المتفق عليها إلى العميل والدفع من قبل العميل لا تتجاوز سنة واحدة ويتم إجراء عمليات البيع بشروط ائتمان متفق عليها والتي تتماشى مع ممارسة القطاع.

(ل) إيرادات وتكاليف التمويل

تشتمل إيرادات/ تكلفة التمويل على الفوائد المستلمة من الودائع البنكية وأرباح وخسائر صرف العملات الأجنبية ومصرفات الفوائد التي يتم إدراجها باستخدام طريقة معدل الفائدة الفعلي.

«معدل الفائدة الفعلي» هو المعدل الذي يتم بموجبه تخفيض الدفعات النقدية المستقبلية المقدره أو المقبوضات خلال العمر المتوقع للأداة المالية إلى:

- إجمالي القيمة الدفترية للأصل المالي؛ أو

- التكلفة المطفأة للالتزام المالي.

عند احتساب إيرادات ومصرفات الفوائد، يتم تطبيق معدل الفائدة الفعلي على إجمالي القيمة الدفترية للأصل (عندما لا يتعرض الأصل لانخفاض ائتماني) أو على التكلفة المطفأة للالتزام. ومع ذلك، بالنسبة للأصول المالية التي انخفضت قيمتها الائتمانية بعد الإدراج المبدئي، يتم احتساب دخل الفوائد عن طريق تطبيق معدل الفائدة الفعلي على التكلفة المطفأة للأصل المالي. إذا لم يعد الأصل يتعرض لانخفاض ائتماني، يعود حساب دخل الفوائد إلى الأساس الإجمالي.

(م) تكاليف الاقتراض

تُضاف تكاليف الاقتراض التي تنسب مباشرة إلى حيازة أو تشييد أو إنتاج أصول مؤهلة، وهي الأصول التي تتطلب بالضرورة فترة طويلة لتصبح جاهزة للاستخدام المقصود منها، إلى تكاليف هذه الأصول حتى تصبح الأصول جاهزة للاستخدام المقصود منها. أما إيرادات الاستثمار المكتسبة على الاستثمارات المؤقتة لاقتراضات محددة تتوقف مصروفاتها على أصول مؤهلة فتخصم من تكاليف تلك الأصول. تُدرج كافة تكاليف الاقتراض الأخرى كمصروف في السنة التي تتكبد فيها.



إيضاحات حول القوائم المالية للسنة المنتهية في ٣١ ديسمبر ٢٠٢٣ (تابع)

٢ أساس الإعداد والسياسات المحاسبية الهامة (تابع)

٢-٤ السياسات المحاسبية الهامة (تابع)

(ن) المخزون

يُدرج المخزون بالتكلفة أو صافي القيمة القابلة للتحقق، أيهما أقل. وتتمثل التكاليف بالمصروفات المتكبدة جعل كل منتج على ما هو عليه الآن من حيث الموقع والحالة. وتعتمد تكلفة المواد الخام والمواد المستهلكة والبضائع قيد البيع على طريقة المتوسط المرجح وتتمثل بالتكاليف المباشرة للمواد والمصروفات المباشرة ذات العلاقة.

صافي القيمة القابلة للتحقق هي سعر البيع المقدر في سياق النشاط الاعتيادي مخصوماً منها مصروفات البيع المتنوعة المطبقة. عند الضرورة، يتم رصد مخصص للبنود المتقادمة والتالفة وبطيئة الحركة، وذلك استناداً إلى تقييم الإدارة.

(س) مصروفات ضريبة الدخل

يتمثل مصروف ضريبة الدخل في الضريبة الجارية والضريبة المؤجلة. ويُدرج مصروف ضريبة الدخل بقائمة الأرباح أو الخسائر والدخل الشامل الآخر باستثناء ما يتعلق ببنود يتم إدراجها مباشرة بحقوق الملكية، وفي هذه الحالة تدرج بحقوق الملكية.

تمثل الضريبة الجارية الضريبة المتوقعة مستحقة الدفع على الدخل الخاضع للضريبة للفترة باستخدام المعدلات الضريبية المطبقة أو التي تطبق على نحو واسع في تاريخ التقرير وأي تسويات للضريبة مستحقة الدفع عن سنوات سابقة.

يتم احتساب الضريبة المؤجلة باستخدام طريقة التزام الميزانية العمومية التي تكون مخصصاً لجميع الفروق المؤقتة بين المبالغ الدفترية للأصول والالتزامات لغرض إعداد التقرير المالي والمبالغ المستخدمة لأغراض الضريبة. ويتم قياس الضريبة المؤجلة وفقاً للمعدلات الضريبية التي يتوقع أن تطبق على الفارق المؤقت عند إلغائها، استناداً إلى الفوائين المطبقة أو التي ستطبق على نحو واسع بطول تاريخ التقرير.

لا يتم إدراج أصل الضريبة المؤجلة إلا بالقدر الذي تتوفر معه أرباح خاضعة للضريبة مستقبلاً والتي يمكن استغلال الفروق المؤقتة في مقابلها. ويتم مراجعة أصول الضريبة المؤجلة في تاريخ كل تقرير ويتم تخفيضها بالقدر الذي يصبح من غير المحتمل معه تحقق المنفعة الضريبية ذات الصلة.

تتم مقاصة أصول والالتزامات الضريبة المؤجلة إذا نشأ حق قانوني واجب النفاذ بمقاصة أصول والالتزامات الضريبة الجارية وكانت تتعلق بضرائب الدخل التي تفرضها نفس السلطة الضريبية على نفس المنشأة الخاضعة للضريبة، أو على منشآت مختلفة خاضعة للضريبة، ولكنها تنوي تسوية أصول والالتزامات الضريبة الجارية على أساس الصافي أو يتم تحقق الأصول والالتزامات الضريبية الخاصة بها في ذات الوقت.

ولتحديد مبالغ الضريبة الجارية والمؤجلة، تأخذ الشركة في الاعتبار أثر المراكز الضريبية غير المؤكدة ومدى استحقاق أي ضرائب إضافية أو فوائد. ويعتمد تقييم كفاية التزام الضريبة للسنة الضريبية المفتوحة على تقديرات وافتراضات وقد ينطوي على العديد من الأحكام حول الأحداث المستقبلية. وقد تتوفر معلومات جديدة تؤدي إلى تغيير موقف الشركة المتعلق بكفاية الالتزامات الضريبية الراهنة؛ ويؤثر مثل هذا التغيير على مصروف الضريبة للفترة التي يتخذ فيه مثل هذا القرار.

اعتمدت الشركة الضريبة المؤجلة المتعلقة بالأصول والالتزامات الناشئة عن معاملة واحدة (تعديلات على معيار المحاسبة الدولي ١٢) اعتباراً من ١ يناير ٢٠٢٣. تعمل التعديلات على تضييق نطاق إعفاء الاعتراف الأولي لاستبعاد المعاملات التي تؤدي إلى فروق مؤقتة متساوية وتحويلية

قامت الشركة سابقاً باحتساب الضريبة المؤجلة على عقود الإيجار والتزامات وقف التشغيل من خلال تطبيق نهج «مرتبط بشكل متكامل»، مما أدى إلى نتيجة مماثلة كما هو الحال بموجب التعديلات، باستثناء أنه تم الاعتراف بأصل أو التزام الضريبة المؤجلة على أساس الصافي. بعد التعديلات، قامت الشركة بالاعتراف بأصل ضريبي مؤجل منفصل فيما يتعلق بالتزامات الإيجار والتزام ضريبي مؤجل فيما يتعلق بأصول حق الاستخدام. ومع ذلك، لم يكن هناك أي تأثير على بيان المركز المالي لأن الأرصدة مؤهلة للمقاصة بموجب الفقرة ٧٤ من معيار المحاسبة الدولي ١٢. كما لم يكن هناك أي تأثير على الأرباح المبقاة الافتتاحية كما في ١ يناير ٢٠٢٢ نتيجة للتغيير. ويتعلق التأثير الرئيسي للشركة بالإفصاح عن موجودات ومطلوبات الضرائب المؤجلة المعترف بها.

(ع) تعويضات الموظفين

يتم إدراج الالتزامات المتعلقة بالاشتراكات المدفوعة في إطار برنامج تقاعد باشتراكات محدّدة بالنسبة للعاملين العُمانيين وفقاً لخطة التأمينات الاجتماعية المعمول بها في سلطنة عُمان كمصروفات في الأرباح والخسائر عند تقديم الخدمة ذات الصلة.

يتمثل التزام الشركة فيما يتعلق بمكافآت نهاية الخدمة للعاملين غير العُمانيين في مبلغ المكافأة المستقبلية التي يجنيها هؤلاء العاملون مقابل خدماتهم في الفترات الحالية والسابقة، مع مراعاة عقود التوظيف وقانون العمل العُماني لعام ٢٠٠٣ وتعديلاته.

وفقاً للمعيار المحاسبي الدولي رقم ١٩ «تعويضات الموظفين»، تقوم الإدارة بإجراء تقييم القيمة الحالية للالتزامات الشركة كما في تاريخ التقرير، باستخدام الأساليب الاكتوارية، بالنسبة لمكافآت نهاية خدمة الموظفين مستحقة الدفع بموجب أحكام قانون العمل العُماني السابق ذكره. ووفقاً لهذه الطريقة، تم تقييم عمر الخدمة المتوقع لكل موظف لدى الشركة والراتب الأساسي المتوقع بتاريخ نهاية الخدمة.

إيضاحات حول القوائم المالية للسنة المنتهية في ٣١ ديسمبر ٢٠٢٣ (تابع)

٢ أساس الإعداد والسياسات المحاسبية الجوهرية (تابع)

٤-٢ السياسات المحاسبية الجوهرية (تابع)

(ف) مكافآت أعضاء مجلس الإدارة

يتم احتساب مكافآت أعضاء مجلس الإدارة وفقاً لقانون الشركات التجارية، حسب متطلبات الهيئة العامة لسوق المال، ويتم إدراجها كمصروفات في قائمة الأرباح أو الخسائر.

(ص) توزيعات الأرباح

يأخذ أعضاء مجلس الإدارة بعين الاعتبار المعايير المناسبة متضمنة متطلبات قانون الشركات التجارية عند التوصية بتوزيعات الأرباح.

تدرج التوزيعات النقدية لمساهمي الشركة كالتزام في القوائم المالية للشركة في الفترة التي تعتمد فيها من قبل المساهمين.

(ق) الأرباح وصافي الأصول للسهم الواحد

تعرض الشركة بيانات ربحية السهم الواحد وصافي الأصول للأسهم العادية، ويتم احتساب ربحية السهم الواحد الأساسية بقسمة الأرباح أو الخسائر المنسوبة إلى المساهمين العاديين للشركة على المتوسط المرجح لعدد الأسهم العادية القائمة خلال السنة.

يتم احتساب صافي الأصول للسهم الواحد بقسمة صافي الأصول المنسوبة إلى مساهمي الشركة العاديين على عدد الأسهم العادية مستحقة الدفع خلال العام. يتم تحديد صافي الأصول لهذا الغرض كمجموع حقوق المساهمين ناقصاً عجز/ فائض التحوط. لا يعتبر صافي الأصول مقياس لأداء محدد في المعايير الدولية لإعداد التقارير المالية.

(ر) التقرير القطاعي

يتم إعداد التقارير عن قطاعات الأعمال بطريقة متوافقة مع التقرير الداخلي المقدم لمسؤول اتخاذ القرارات التشغيلية. إن مسؤول اتخاذ القرارات التشغيلية هو المسؤول عن تخصيص المصادر وتقييم أداء قطاعات الأعمال، وتم تعيينه على أنه الرئيس التنفيذي الذي يدير الشركة بشكل يومي وفقاً لتوجيهات مجلس الإدارة الذي يتخذ القرارات الاستراتيجية.

(ش) رأس المال

تصنف الأسهم العادية كحقوق مساهمين. وتخصم التكاليف الإضافية التي تنسب مباشرة إلى إصدار أسهم عادية وخيارات أسهم من حساب رأس المال، مخصوماً منها أثر الضريبة. وعندما يتم إعادة شراء أسهم الشركة العادية (أسهم الخزينة)، يتم خصم المقابل المدفوع، باستثناء أي تكاليف إضافية منسوبة مباشرة، من حقوق المساهمين المنسوبة إلى مساهمي الشركة ويتم عرضها كاحتياطي للأسهم الخاصة ضمن حقوق المساهمين حتى يتم إلغاؤها أو بيعها أو إعادة إصدارها.

(ت) تحديد القيمة العادلة

(أ) ذمم مدينة تجارية وأخرى

تقارب القيمة العادلة للذمم المدينة التجارية والأخرى بما في ذلك الأرصدة النقدية والبنكية قيمتها الدفترية بسبب استحقاتها قصير الأجل.

(ب) المشتقات

يتم احتساب القيمة العادلة لعقود مقايضة أسعار الفائدة عبر خصم التدفقات النقدية المستقبلية المقدره بناء على شروط كل عقد واستحقاقه وبعتماد طريقة معدل فائدة السوق لأداة مماثلة في تاريخ القياس. يتم اختبار معقولية تلك الحسابات عن طريق المقارنة مع التقييمات المستلمة من الأطراف التي أصدرت الأدوات.

(ج) الالتزامات المالية غير المشتقة

تحتسب القيمة العادلة، التي تحدد لأغراض الإفصاح، استناداً إلى القيمة الحالية للتدفقات النقدية المستقبلية للمبلغ الأساسي والفوائد مخصومة حسب معدل الفائدة بالسوق بتاريخ التقرير.



٢ أساس الإعداد والسياسات المحاسبية الهامة (تابع)

٤-٢ السياسات المحاسبية الهامة (تابع)

(ث) المعايير الجديدة والتعديلات التي دخلت حيز التطبيق في عام ٢٠٢٣ والمتطلبات اللاحقة:

تسري مجموعة من المعايير الجديدة والتعديلات على المعايير والتفسيرات على الفترات التي تبدأ في أو بعد ١ يناير ٢٠٢٣، فيما يلي المعايير والتعديلات والتفسيرات المتعلقة بالشركة:

المعايير الجديدة والمعدلة من المعايير الدولية لإعداد التقارير المالية التي تم إصدارها وتفعيلها

- المعيار رقم ١٧ من المعايير الدولية لإعداد التقارير المالية «عقود التأمين»؛
 - الإفصاح عن السياسات المحاسبية (تعديلات على معيار المحاسبة الدولي رقم ١ وبيان ممارسة المعايير الدولية لإعداد التقارير المالية رقم ٢)؛
 - تعريف التقديرات المحاسبية (تعديلات على معيار المحاسبة الدولي رقم ٨)؛
 - قواعد نموذج الرقابة الثانية - تعديلات على المعيار المحاسبي الدولي رقم ١٢؛ و
 - الضريبة المؤجلة المتعلقة بالأصول والالتزامات الناشئة عن معاملة واحدة (تعديلات على معيار المحاسبة الدولي رقم ١٢).
- ليس لهذه المعايير أي تأثير مادي على هذه القوائم المالية.

المعايير الجديدة والمعدلة من المعايير الدولية لإعداد التقارير المالية قيد الإصدار ولم يتم تفعيلها بعد

ليس من المتوقع أن يكون للمعايير الجديدة أو المعدلة التالية تأثير جوهري على القوائم المالية للشركة.

- التعديلات على المعيار المحاسبي الدولي رقم ١ «عرض القوائم المالية» بشأن تصنيف الالتزامات. يسري هذا التعديل على الفترات السنوية التي تبدأ في أو بعد ١ يناير ٢٠٢٤؛
- التزام الإيجار في البيع وإعادة التأجير (تعديلات على المعيار رقم ١٦ من المعايير الدولية لإعداد التقارير المالية): يسري هذا التعديل على الفترات السنوية التي تبدأ في أو بعد ١ يناير ٢٠٢٤؛
- التعديلات على المعيار المحاسبي الدولي رقم ٧ و المعيار رقم ٧ من المعايير الدولية لإعداد التقارير المالية - ترتيبات تمويل المورد، يسري هذا التعديل على الفترات السنوية التي تبدأ في أو بعد ١ يناير ٢٠٢٤؛
- الالتزامات غير المتداولة التي تنطوي على تعهدات (تعديلات على معيار المحاسبة الدولي رقم ١). يسري هذا التعديل على الفترات السنوية التي تبدأ في أو بعد ١ يناير ٢٠٢٤؛ و
- تعديلات على المعيار المحاسبي الدولي رقم ٢١ - عدم إمكانية صرف العملات الأجنبية. يسري هذا التعديل على الفترات السنوية التي تبدأ في أو بعد ١ يناير ٢٠٢٥.

ليس من المتوقع أن يكون لأي معايير أو تعديلات أو تفسيرات أخرى للمعايير الدولية لإعداد التقارير المالية تأثير مادي على الشركة.

إيضاحات حول القوائم المالية للسنة المنتهية في ٣١ ديسمبر ٢٠٢٣ (تابع)

٣ الإيرادات

٢٠٢٢	٢٠٢٣
ريال عُمانى	ريال عُمانى
٤٢,٩٧٤,٧٥٦	٤٢,٩٨٩,٤١١
٩,٢٤٣,١٣٨	٩,٦٥٥,٩٩٨
٢,٣٤١,٣٢٥	٢٤,٨٠٤,٣٢٠
٩٩٧,٤٢٩	١,٠٦٣,٩٢١
٦١٩,٣٨٠	٦٦٢,٩٠٩
٣١,٢٠١,٢٧٢	٣٦,١٨٧,١٤٨
٧٤,١٧٦,٠٢٨	٧٩,١٧٦,٥٥٩

إيرادات الإيجار التشغيلي – رسوم الاستثمار

الإيرادات من العقود مع العملاء

رسوم التشغيل والصيانة الثابتة
رسوم العقود
رسوم الطاقة
رسوم إنتاج المياه

فصل الإيرادات

تم فصل الإيرادات بناء على العوامل الرئيسية التي من خلالها تحصل الشركة على إيراداتها وتدرجها بها.

تخصيص سعر المعاملة للالتزامات الأداء المتبقية

ليس لدى الشركة أي التزام أداء غير مؤدى فيما يتعلق بالإيرادات الصادر بشأنها فواتير. للشركة الحق بإصدار فاتورة لكل وحدة إنتاج وعن توفير الطاقة المحددة. يتم الإصدار الفعلي للفواتير مقابل المخرجات التي تم تسليمها في نهاية كل شهر.

اعترفت الشركة بخسائر انخفاض القيمة للذمم المدينة الناتجة عن العقد المبرم بين الشركة والعميل (إيضاح ١٣-أ).

تتحقق جميع إيرادات الشركة من العقود مع العملاء بسلطنة عمان.

٤ تكلفة المبيعات

٢٠٢٢	٢٠٢٣
ريال عُمانى	ريال عُمانى
١٩,٦٦٠,٤٠٩	٢٤,٣٤٣,٦٥٤
١١,٢١٧,٢٥٣	١١,٢١٥,٤١٤
٧,٤٨٩,٤٥١	٨,١١٦,٠٨٣
٣,٢٧٩,١٢٦	٤,٣٣٩,٥٦٢
٨٧٠,٦٢٢	٨٨٩,٦١٠
٤٧٩,٧٢٣	٤٦٠,٢٢٥
٩٨,١٥٣	١٠١,٨٣٥
٥٢,٣٧١	٥٢,٣٧١
٤٧,٤٧٢	٥٠,٥٥٦
٧٩,٣٠٨	٤٣,٠٣٥
٥٧,٧٧٢	٢٨,٢٣٣
٤٣,٣٣١,٥٦٠	٤٩,٥٨٦,٥٧٨

تكلفة وقود
الاستهلاك (إيضاح ٨ وإيضاح ٩)
تكلفة التشغيل والصيانة (إيضاح ١٩)
تكلفة صيانة الخدمات التعاقدية
تكلفة التأمين
مدفوعات الحوافز (إيضاح ١٩)
رسوم الأمن
تراخيص وتصاريح
مخصص التزام استبعاد الأصول (إيضاح ٢١)
النفقات العامة الأخرى
تكلفة استيراد الكهرباء



إيضاحات حول القوائم المالية للسنة المنتهية في ٣١ ديسمبر ٢٠٢٣ (تابع)

٥ مصروفات إدارية وعمومية

٢٠٢٢	٢٠٢٣	
ريال عُماني	ريال عُماني	
٢٥٥,٧٤٩	٢٨٠,٣٣٤	تكاليف الموظفين
١٤٢,٢٦	١٣٠,٢٠٥	مكافأة أعضاء مجلس الإدارة وأتعاب حضور الجلسات (إيضاح ١٩)
١٠٠,٢٤٤	٦٣,٦٥٠	أتعاب قانونية ومهنية
٩٤,٠٨١	٩٤,١٨٢	رسوم واشتراكات
٦,٠٠٠	٦,٠٠٠	أعمال خيرية وتبرعات
٣,٦٠٧	٣٠,٩٢١	استهلاك وإطفاء (إيضاح ٨ وإيضاح ١٠)
١٦,٤٦٦	١٩,٦١٤	المصاريف الإدارية والعامّة الأخرى
٢١,٩٢٤	٤,١٣٤	مصروفات سفر
(٩,٩١٧)	-	مصرفات (عكس) الأصول المالية (إيضاح ٢٤ (ب))
٧١١,٣٦٠	٦٨٣,٠٤٠	

الرسوم المهنية

الرسوم المهنية المستحقة للمدقق الخارجي لعام ٢٠٢٣ بمبلغ ٢٣,٢٥٠ ريال عماني (الإضافة إلى النفقات الفعلية) (٢٢,٠٠٠: ٢٠٢٢) ريال عماني والتي تشمل أتعاب التدقيق والمراجعة المرئية للبيانات المالية، والرسوم المتعلقة بتقرير سياسة الاستخدام المقبول (AUP) وتقرير حوكمة الشركة وتقرير XBRL.

٦ إيرادات أخرى

٢٠٢٢	٢٠٢٣	
ريال عُماني	ريال عُماني	
١,٠٨٥,١٦٧	١,٠٢٦,٣٨٤	مطالبات التغييرات العكسية المادية
٣٠,٩٠٥	١٩٨,٥٣٤	إطفاء الإيرادات مؤجلة (إيضاح ٢٣)
(٣٧,٠٢٤)	-	(الخراسة) من استبعاد الأصول
١,٣٥٢,٠٤٨	١,٢٢٤,٩١٨	

تتمثل مطالبات التغييرات العكسية المادية في التعويض عن الزيادة في تكاليف الشركة الناتجة عن مخاطر المشتري وفقاً لاتفاقية شراء الطاقة والمياه

٧ تكاليف التمويل

٢٠٢٢	٢٠٢٣	
ريال عُماني	ريال عُماني	
٥,٨٣٦,٣٦٧	٦,٩٩١,٣١٩	مصروفات الفوائد على تمويل المشروع
٢,٣٠٢,٣٣٩	(٦١٩,٧٧١)	(إيرادات) / مصروفات فوائد على عقود مقايضة معدل الفائدة
٤٩٥,٥٢١	٣٧٨,٤١٢	تكاليف التمويل المؤجلة (إيضاح ١٤-١)
٣٣,٩٩٦	٣٦,٢٥٢	مصروفات فوائد على التزامات الإيجار (إيضاح ٢٢)
٥١,٦٦٣	٥٣,٣٨٦	عمولات ورسوم بنكية
٨,٢٢٧	-	مصروفات الفوائد على اقتراضات قصيرة الأجل
٨,٧٢٨,١١٣	٦,٨٣٩,٥٩٨	

تتعلق مصروفات الفوائد على تمويل المشروع وتكاليف التمويل المؤجلة بالفروض لأجل. تتعلق مصروفات الفوائد على عقود المقايضة بالأدوات المالية المشتقة.

إيضاحات حول القوائم المالية
للسنة المنتهية في ٣١ ديسمبر ٢٠٢٣ (تابع)

٥ ممتلكات وألات ومعدات

التكلفة	مباني	طرق وخطوط أنابيب	ألات وماكينات	معدات مكتبية	سيارات	أعمال		الإجمالي
						معدات	رأسمالية قيد الإنجاز	
في ١ يناير ٢٠٢٣	٤٨,٦٥٢,١٢١	٢٦,٦١٢,٤٤٦	٢٩١,٢٤٣,٣٨١	٢١٠,٠٤٦	٢٩٢,١٨٣	٩٧٠,٧٨٦	-	٣٦٧,٩٨٠,٩٦٣
إضافات	-	٣٦,٩٢١	٤٥٧,٢٩٨	٩,٧٣٠	-	٢٣,٧٠٠	-	٥٢٧,٦٤٩
في ٣١ ديسمبر ٢٠٢٣	٤٨,٦٥٢,١٢١	٢٦,٦٤٩,٣٦٧	٢٩١,٧٠٠,٦٧٩	٢١٩,٧٧٦	٢٩٢,١٨٣	٩٩٤,٤٨٦	-	٣٦٨,٥٠٨,٦٠٢
الاستهلاك المتراكم								
في ١ يناير ٢٠٢٣	١٥,٨٣٦,٧١٦	٨,٧٦٥,٢٦٤	٩٣,٧٠٨,٣١٤	١٩٦,٤٤٧	٢٧٧,٥٦١	٣٨٨,٥٣٢	-	١١٩,١٧٢,٨٣٤
المحمل للسنة	١,٤٦٩,٣١٦	٨٢٣,٥٠٣	٨,٧٦٦,١٩٩	٥,٣٠٥	١٠,٦٧١	١٤٧,٦٦٥	-	١١,٢١٩,١٧٩
في ٣١ ديسمبر ٢٠٢٣	١٧,٣٠٦,٠٣٢	٩,٥٨٨,٧٦٧	١٠٢,٤٧٠,٩٣٣	٢٠١,٧٥٢	٢٨٨,٢٣٢	٥٣٦,٢٩٧	-	١٣٠,٣٩٢,٠١٣
القيمة الدفترية								
في ٣١ ديسمبر ٢٠٢٣	٣١,٣٤٦,٠٨٩	١٧,٠٦٠,٦٠٠	١٨٩,٢٢٩,٧٤٦	١٨,٠٢٤	٣,٩٥١	٤٥٨,١٨٩	-	٢٣٨,١١٦,٥٩٩
التكلفة	مباني	طرق وخطوط أنابيب	ألات وماكينات	معدات مكتبية	سيارات	معدات	رأسمالية قيد الإنجاز	الإجمالي
في ١ يناير ٢٠٢٢	٤٨,٦٥٢,١٢١	٢٦,٦١٢,٤٤٨	٢٩٠,٧٢٧,٦٤٨	٢٠٥,٢٥٥	٣٢١,٠٥٦	٣٦٨,٤٦٩	٦٤٣,١٠٩	٣٦٧,٥٢٣,٨٥٦
إضافات	-	٦,٢٤٨	٦٠٣,٧٣٣	٤,٧٩١	-	١٧,٠٤٤	-	٦٣١,٨١٦
محول خلال السنة	-	-	-	-	-	٦٤٣,١٠٩	(٦٤٣,١٠٩)	-
استيعادات خلال السنة	-	-	(٨٨,٠٠٠)	-	(٢٨,٨٧٣)	(٥٧,٨٣٦)	-	(١٧٤,٧٠٩)
في ٣١ ديسمبر ٢٠٢٢	٤٨,٦٥٢,١٢١	٢٦,٦١٢,٤٤٦	٢٩١,٢٤٣,٣٨١	٢١٠,٠٤٦	٢٩٢,١٨٣	٩٧٠,٧٨٦	-	٣٦٧,٩٨٠,٩٦٣
الاستهلاك المتراكم								
في ١ يناير ٢٠٢٢	١٤,٣٦٧,٤٠٠	٧,٩٤٢,٠٠٠	٨٤,٩٥٨,٦٦٩	١٩٢,٠٨١	٢٩١,٤٨٩	٣٣٧,٢٨٣	-	١٠٨,٠٨٨,٩٢٨
المحمل للسنة	١,٤٦٩,٣١٦	٨٢٣,٢٥٨	٨,٧٦٦,١١٧	٤,٣٦٦	١٤,٩٤٥	١٠٩,٠٨٥	-	١١,٢١٨,٠٨٧
استهلاك بنود مستبعدة	-	-	(٤٧,٤٧٢)	-	(٢٨,٨٧٣)	(٥٧,٨٣٦)	-	(١٣٤,١٨١)
في ٣١ ديسمبر ٢٠٢٢	١٥,٨٣٦,٧١٦	٨,٧٦٥,٢٦٤	٩٣,٧٠٨,٣١٤	١٩٦,٤٤٧	٢٧٧,٥٦١	٣٨٨,٥٣٢	-	١١٩,١٧٢,٨٣٤
القيمة الدفترية								
في ٣١ ديسمبر ٢٠٢٢	٣٢,٨١٥,٤٠٥	١٧,٨٤٧,١٨٢	١٩٧,٥٣٥,٠٦٧	١٣,٥٩٩	١٤,٦٢٢	٥٨٢,٢٥٤	-	٢٤٨,٨٠٨,١٢٩

تخضع الممتلكات والألات والمعدات لترتيبات الإيجار التشغيلي مع الشركة العمانية لشراء الطاقة والمياه على النحو الوارد في إيضاح ٢-٢ (أ) من القوائم المالية.

(أ) أرض مستأجرة

استأجرت الشركة الأرض التي شيدت عليها المحطة من حكومة سلطنة عُمان لمدة ٢٥ سنة تنتهي بتاريخ ٢٣ نوفمبر ٢٠٣٤ بموجب مدة اتفاقية حق الانتفاع ويمكن تمديدتها إلى فترة ٢٥ سنة إضافية. وقد تم فعلياً دفع رسوم الإيجار مقدماً عن الفترة المبدئية لمدة ٢٥ سنة (إيضاح ٩).

(ب) الضمان

الممتلكات والألات والمعدات لدى الشركة مرهونة كضمان مقابل اقتراضات لأجل (إيضاح ٢٠).



إيضاحات حول القوائم المالية للسنة المنتهية في ٣١ ديسمبر ٢٠٢٣ (تابع)

٨ ممتلكات وألات ومعدات (تابع)

(ج) تم توزيع الاستهلاك المحمل كما هو مبين أدناه:

٢٠٢٢	٢٠٢٣	
ريال عُماني	ريال عُماني	
١١,١٩٠,٢٧٠	١١,١٨٨,٤٣٣	تكلفة المبيعات (إيضاح ٤)
٢٧,٨١٧	٣٠,٧٤٦	مصروفات إدارية (إيضاح ٥)
<u>١١,٢١٨,٠٨٧</u>	<u>١١,٢١٩,١٧٩</u>	

٩ أصول حق الاستخدام

٢٠٢٢	٢٠٢٣	
أرض	أرض	
ريال عُماني	ريال عُماني	التكلفة
٨٣٢,٢٨	٨٣٢,٢٨	في ١ يناير
-	(١٨,٨٧٩)	مراجعة تقديرية لتكلفة ترميم الموقع
٨٣٢,٢٨	٨١٣,٤٠٩	في ٣١ ديسمبر
		الاستهلاك المتراكم
١٥٧,٤٩٦	١٨٤,٤٧٩	في ١ يناير
٢٦,٩٨٣	٢٦,٩٨١	المحمل للسنة
١٨٤,٤٧٩	٢١١,٤٦٠	في ٣١ ديسمبر
<u>٦٤٧,٥٤٩</u>	<u>٦٠١,٦٨٩</u>	القيمة الدفترية في ٣١ ديسمبر

تتضمن القيمة الدفترية أعلاه التزام استبعاد الأصول بمبلغ ٢٤٥,٦٥٠ ريال عماني (٢٠٢٢: ٢٧٦,٠٣١).

١٠ أصول غير ملموسة

تتكون الأصول غير الملموسة بشكل أساسي من برنامج نظام تخطيط الموارد وبرنامج دويت ستوب.

٢٠٢٢	٢٠٢٣	
ريال عُماني	ريال عُماني	التكلفة
١٧٣,٩٣٧	١٧٣,٩٣٧	في ١ يناير
		الإطفاء المتراكم
(١٧٠,٩٧٢)	(١٧٣,٧٦٢)	في ١ يناير
(٢٧٩٠)	(١٧٥)	محمل للسنة (إيضاح ٥)
<u>(١٧٣,٧٩٢)</u>	<u>(١٧٣,٩٣٧)</u>	
<u>١٧٥</u>	<u>-</u>	القيمة الدفترية

إيضاحات حول القوائم المالية للسنة المنتهية في ٣١ ديسمبر ٢٠٢٣ (تابع)

١١ احتياطي التحوط

٢٠٢٢	٢٠٢٣	
ريال عُمانى	ريال عُمانى	
٣٤,٩٣٨	٤٠,٨٨٩	مبادلات معدل الفائدة:
٣٣١,٥٦٥	٢٣٨,٢٢٧	إس إم بي سي كايبتال ماركت ليميتد
٣٩,٠٢٦	٣٩,٥٥٥	بنك ستاندرد شارترد
٤٥,٥٢٩	٣١٨,٦٧١	كيه إف دبليو – إيبكس
–	(٢٤,٧٣٣)	أدوات التحوط في نهاية السنة
٤٥,٥٢٩	٢٩٣,٩٣٨	ناقصاً: الجزء غير الفعال من تحوط التدفق النقدي المحمل
(٦٠,٨٣٢)	(٤٤,٠٩٤)	الجزء الفعال من تحوط التدفق النقدي
٣٤٤,٦٩٧	٢٤٩,٨٤٤	التزام الضريبة المؤجلة (إيضاح ١٨ ج)
(٦,٤١٩,٧٥٠)	(٣٤٤,٦٩٧)	احتياطي التحوط في نهاية السنة (صافي من الضريبة)
٦,٧٦٤,٤٤٧	(٩٤,٨٥٣)	ناقصاً: احتياطي التحوط في بداية السنة
		الجزء الفعال للتغير في القيمة العادلة لتحوط التدفقات النقدية للسنة
		تصنيف أدوات التحوط:
٢٩,٢٧٩	(١٣٧,٨٣٧)	الاستحقاق غير المتداول من (التزامات) / أصول أدوات التحوط
٣٧٦,٢٥٠	٤٥٦,٥٠٨	الاستحقاق المتداول من أصول أدوات التحوط
٤٥,٥٢٩	٣١٨,٦٧١	
٥,٦٥٥,٨٣٧	٥٠,٨١٨	التغيرات في القيمة العادلة لأدوات التحوط القائمة منذ ١ يناير
(٥,٦٥٥,٨٣٧)	(٤٨٣,٤٤٧)	التغير في قيمة بند التحوط المستخدم لتحديد فعالية التحوط

في ١٩ نوفمبر ٢٠٠٩، أبرمت الشركة اتفاقية الشروط المشتركة للحصول على تسهيلات ائتمانية من مجموعة من البنوك الدولية والمحلية مع بنك ستاندرد شارترد بصفته وكيل التسهيلات التجارية بالدولار، وبنك مسقط ش.م.ع. بصفته وكيل التسهيلات التجارية بالريال العُماني، وبنك الصين، فرع «شان دونغ» بصفته وكيل لتسهيلات السيئناشور. تحمل التسهيلات التجارية بالدولار وتسهيلات السيئناشور فائدة بمعدل الليبور في الولايات المتحدة الأمريكية إضافة إلى الهوامش المطبقة.

في ٢٧ سبتمبر ٢٠٢٣، قامت الشركة بتعديل اتفاقيات التسهيلات التجارية بالدولار والتسهيلات التأمينية الخاصة بها. وبموجب التعديل، تم تحويل السعر المرجعي لكلا التسهيلين من سعر ليبور إلى سعر التمويل اليومي التراكمي المضمون لليلة واحدة (سوفر)، بما في ذلك هامش التعديل الائتماني الاحتياطي للجمعية الدولية للمقايضات والمشتقات (اي سي دي اي).

وفقاً لاتفاقية الشروط المشتركة، قامت الشركة بتثبيت معدل الفائدة من خلال إبرام اتفاقيات مقايضة معدل الفائدة مع إس إم بي سي كايبتال ماركت ليميتد وبنك كيه إف دبليو إيبكس جي إم بي إنش وبنك ستاندرد شارترد بتاريخ ٢٠ نوفمبر ٢٠٠٩ و ٢٣ مارس ٢٠١٠ و ٨ أبريل ٢٠١٠ على التوالي، بنسبة ٩٥,٣٢٪ من تسهيل فرضها بالدولار الأمريكي.

لا تقوم الشركة بالتحوط لإجمالي قيمة فروضها، وبالتالي يتم تحديد البند الخاضع للتحوط كنسبة من القروض القائمة إلى مدى المبلغ الاسمي لعقود المقايضة.

في يوليو ٢٠١٧، أعلنت هيئة السلوك المالي في المملكة المتحدة، التي تنظم سعر الفائدة السائد بين بنوك لندن (ليبور)، أن سعر الفائدة بين بنوك لندن لمدة ٦ أشهر سيتوقف بعد يونيو ٢٠٢٣. ضمن عملية التحول من الليبور إلى معدل مرجعي جديد، أبرمت الشركة اتفاقية تأكيد معدلة بشأن مقايضة معدل الفائدة بتاريخ ٢٧ سبتمبر ٢٠٢٣، قامت الشركة بموجها بتغيير المعدل المرجعي من الليبور إلى معدل التمويل المضمون لليلة واحدة (سوفر) المركب المتراكم اليومي مع تعديل فارق التعديل الائتماني البديل المقرر من الجمعية الدولية للمقايضات والمشتقات.

عقب عملية التحول، تشتمل عقود مقايضة معدل الفائدة على شروط هامة مماثلة للبند الخاضع للتحوط مثل المعدل المرجعي وتواريخ إعادة التحديد وتواريخ السداد والاستحقاق والقيمة الاسمية باستثناء تسهيل السيئناشور المغطى الذي يكون معدله المرجعي مختلف قليلاً عن أداة التحوط حيث أنه لا يحتسب الأثر المركب. تقوم الشركة بتطبيق محاسبة التحوط ويتم تحميل التباين بين أداة التحوط والبند الخاضع للتحوط على الأرباح أو الخسائر.

يبلغ المبلغ الاسمي المتحوط المقابل القائم اعتباراً من ٣١ ديسمبر ٢٠٢٣ حوالي ٤٧ مليون ريال عماني (١٢٢ مليون دولار أمريكي) وحوالي ١٢ مليون ريال عماني (٣٢ مليون دولار أمريكي)، بمعدل فائدة ثابت قدره ٤,٣٤٥٪ (٣١ ديسمبر ٢٠٢٢ – ٤,٣٤٥٪) و ٣,٨٪ (٣١ ديسمبر ٢٠٢٢ – ٣,٨٪) سنوياً على التوالي.



إيضاحات حول القوائم المالية للسنة المنتهية في ٣١ ديسمبر ٢٠٢٣ (تابع)

١٢ مخزون

٢٠٢٢	٢٠٢٣
ريال عُمانى	ريال عُمانى
١,٢٢٦,١٤٦	١,٢٨٩,٦٥٩
٤,٢٩٣,١٣٥	٤,٥٠٥,٨٩٧
<u>٥,٥١٩,٢٨١</u>	<u>٥,٧٩٥,٥٥٦</u>

مخزون الوقود
قطع غيار ومواد استهلاكية

١٣ ذمم مدينة تجارية وأخرى

٢٠٢٢	٢٠٢٣
ريال عُمانى	ريال عُمانى
٦,١٥٥,٦١٢	٦,٦٢٣,٦٥٢
١,٣٧٠,٩٧٣	١,٤١٦,٣٩٩
٨٧٦,٥٨٥	١,٠٧٤,٦٢٦
٥٠٣	٥٠٣
<u>٨,٤٠٣,١٦٣</u>	<u>٩,١١٥,١٨٠</u>

ذمم مدينة تجارية (إيضاح ١-٣)
دفعات مقدّمة للموردين
ذمم مدينة أخرى
مبالغ مدفوعة مقدّماً

لدى الشركة عميلاً واحداً فقط (الشركة العُمانية لشراء الطاقة والمياه) والذي يمثل رصيد الذمم المدينة التجارية كما في ٣١ ديسمبر ٢٠٢٣ (٣١ ديسمبر ٢٠٢٢: عميل واحد)

١٣-١ ذمم مدينة تجارية

٢٠٢٢	٢٠٢٣
ريال عُمانى	ريال عُمانى
٦,١٧٩,٥٤٧	٦,٤٤٧,٥٨٧
(٢٣,٩٣٥)	(٢٣,٩٣٥)
<u>٦,١٥٥,٦١٢</u>	<u>٦,٦٢٣,٦٥٢</u>

إجمالي الذمم المدينة التجارية
مخصص الانخفاض في القيمة

تم الإفصاح عن فترات استحقاق المديونيات التجارية في تاريخ التقرير في الإيضاح ٢٤ (ب).

١٤ النقد وما يعادله

٢٠٢٢	٢٠٢٣
ريال عُمانى	ريال عُمانى
٢٢٧	٧٢٧
٧,٢٥٠,٥٩٦	١,٣٢٥,٧٧٢
<u>٧,٢٥٠,٨٢٣</u>	<u>١,٣٢٦,٤٩٩</u>
١٧,٣٣٣,٥٤٠	١٧,٦١٥,٧٨٠
<u>١٧,٣٣٣,٥٤٠</u>	<u>١٧,٦١٥,٧٨٠</u>

نقد في الصندوق
نقد لدى البنك
النقد وما يعادله

ودائع ثابتة لأجل (٣ إلى ٦ أشهر) وحساب احتياطي خدمة الدين
ودائع لدى البنك

حساب احتياطي خدمة الدين (النقد المقيد)

كما في ٣١ ديسمبر ٢٠٢٣، أودعت الشركة أموالاً في الحسابات البنكية لتلبية متطلبات الحد الأدنى لرصيد حساب احتياطي خدمة الدين بقيمة ١٢,١٩١,١٧ ريال عُمانى (٣١ ديسمبر ٢٠٢٢: ١٤,٢٥٥,٩٤٣ ريال عُمانى) (إيضاح ٢٠).

الودائع الثابتة لأجل

يبلغ متوسط سعر الفائدة المرجح للودائع لأجل بما في ذلك حساب احتياطي خدمة الدين بمبلغ ١٧,٦١٥,٧٨٠ ريال عُمانى (٣١ ديسمبر ٢٠٢٢: ١٧,٣٣٣,٥٤٠ ريال عُمانى) ٥,٣٤٪ سنوياً (٣١ ديسمبر ٢٠٢٢: ٣,٧٧٪ سنوياً).

إيضاحات حول القوائم المالية للسنة المنتهية في ٣١ ديسمبر ٢٠٢٣ (تابع)

١٤ النقد وما يعادله (تابع)

١-١٤ مطابقة الالتزامات الناتجة عن أنشطة التمويل

بنود غير نقدية			التدفقات النقدية		
٣١ ديسمبر ٢٠٢٣	تكاليف فوائد المؤجلة	تكاليف فوائد المؤجلة	١ يناير ٢٠٢٣		
ريال عُماني	ريال عُماني	ريال عُماني	ريال عُماني	ريال عُماني	
٧٤,٣٠٤,٧١٤	٣٧٨,٤١٢	-	(٢٧,١٥٩,١٩٣)	١٠١,٠٨٥,٤٩٥	قروض طويلة الأجل (الإيضاحين ٧ و ٢٠)
٥٩٣,٨٢٠	-	٣٦,٢٥٢	-	٥٥٧,٥٦٨	التزامات إيجار طويلة الأجل (الإيضاحين ٧ و ٢٢)
بنود غير نقدية					
٣١ ديسمبر ٢٠٢٢	تكاليف فوائد المؤجلة	تكاليف فوائد المؤجلة	١ يناير ٢٠٢٢		
ريال عُماني	ريال عُماني	ريال عُماني	ريال عُماني	ريال عُماني	
١٠١,٠٨٥,٤٩٥	٤٩٥,٥٢١	-	(٢٦,٧٣٥,٧١٤)	١٢٧,٣٢٥,٦٨٨	قروض طويلة الأجل (الإيضاحين ٧ و ٢٠)
٥٥٧,٥٦٨	-	٣٣,٩٩٦	-	٥٢٣,٥٧٢	التزامات إيجار طويلة الأجل (الإيضاحين ٧ و ٢٢)

١٥ حقوق الملكية

(أ) رأس المال

يتكون رأس مال الشركة المسجل (صادر ومدفوع بالكامل) من ٩٥,٤٥٧,١٩٥ سهم، ويتكون من ٩٥٤,٥٧١,٩٥٠ سهم بقيمة إسمية ١٠٠ بيضة للسهم الواحد (٢٠٢٢: ٩٥٤,٥٧١,٩٥٠ سهم بقيمة إسمية ١٠٠ بيضة للسهم الواحد)

يحق لحاملي الأسهم العادية الحصول على توزيعات الأرباح المعلنة من وقت لآخر ويحق لهم صوت واحد لكل سهم في اجتماعات الشركة. يتم تصنيف جميع الأسهم بالتساوي فيما يتعلق بالأصول المتبقية للشركة

فيما يلي تفاصيل المساهمين:

٣١ ديسمبر ٢٠٢٣		٣١ ديسمبر ٢٠٢٢		
النسبة من الإجمالي	عدد الأسهم المملوكة	النسبة من الإجمالي	عدد الأسهم المملوكة	الجنسية
٪٤٠,٠٠	٣٨١,٨٢٨,٧٨٠	٪٤٠,٠٠	٣٨١,٨٢٨,٧٨٠	جزر العذراء البريطانية
٪١٣,١٤	١٢٥,٤٣١,٥١١	٪١٣,١٤	١٢٥,٤٣١,٥١١	سلطنة عُمان
٪٤٦,٨٦	٤٤٧,٣١١,٦٥٩	٪٤٦,٨٦	٤٤٧,٣١١,٦٥٩	متنوعة
٪١٠٠,٠٠	٩٥٤,٥٧١,٩٥٠	٪١٠٠,٠٠	٩٥٤,٥٧١,٩٥٠	
شركة عُمان سيمبكورب الأولى للاستثمار الغابضة المحدودة				
شركة إنماء للطاقة والمياه ش.م.ع				
شركة عُمان سيمبكورب الأولى للاستثمار الغابضة المحدودة				
شركة إنماء للطاقة والمياه ش.م.ع				
شركة عُمان سيمبكورب الأولى للاستثمار الغابضة المحدودة				
شركة إنماء للطاقة والمياه ش.م.ع				
شركة عُمان سيمبكورب الأولى للاستثمار الغابضة المحدودة				
شركة إنماء للطاقة والمياه ش.م.ع				



إيضاحات حول القوائم المالية للسنة المنتهية في ٣١ ديسمبر ٢٠٢٣ (تابع)

١٥ حقوق الملكية (تابع)

(ب) احتياطي قانوني

تتطلب المادة رقم ١٣٢ من قانون الشركات التجارية لعام ٢٠١٩ تحويل نسبة ١٠٪ من أرباح الشركة لحساب احتياطي قانوني غير قابل للتوزيع إلى أن يصبح رصيد ذلك الاحتياطي مساوياً لثلث رأسمال الشركة المصدر على الأقل. إن هذا الاحتياطي غير قابل للتوزيع على المساهمين

(ج) احتياطي تحوط

يشتمل احتياطي التحوط على الجزء الساري المفعول من صافي التغيرات المتراكمة للقيم العادلة لأدوات تحوط التدفقات النقدية المتعلقة بالمعاملات التي تمت تغطيتها ولكنها لم تحدث بعد (إيضاح ١١)

١٦ الذمم الدائنة التجارية والأخرى

٢٠٢٢	٢٠٢٣	
ريال عُمانى	ريال عُمانى	
٢,٤٨٩,٥٦٨	٢,٨٤٠,٣٦٣	مصرفات مستحقة وذمم دائنة أخرى
١,٨٧٤,٢٠٥	١,٥٦٠,٨٨٠	مستحق لأطراف ذات علاقة (إيضاح ١٩)
٢,٢٣,٥٦٨	١,٤٧٦,١٧٣	أرباح مستحقة الدفع
١,٦٧٨,٣١١	١٤٣,٦٨٤	ذمم دائنة تجارية
٧٥٦,٣٩٩	٧٨٨,٩٤٠	ضريبة القيمة المضافة المستحقة الدفع
٩,٠٠٢,٠٥١	٦,٨١٠,٠٤٠	

١٧ اقتراضات قصيرة الأجل

أبرمت الشركة اتفاقية تسهيلات لرأس المال العامل مع بنك مسقط بتاريخ ٢٦ فبراير ٢٠١٣ وكان آخر تعديل عليها في ٢٨ ديسمبر ٢٠٢٣. بلغ حد تسهيلات رأس المال العامل («التسهيلات») ٣,٨٥ مليون ريال عُمانى بمعدل فائدة بحد أقصى ٤,٢٥٪ سنوياً. كما في ٣١ ديسمبر ٢٠٢٣، بلغ الرصيد المتوفر لا شئ (٣١ ديسمبر ٢٠٢٢: لا شئ). يتم تأمين المرفق وفقاً لاتفاقية الشروط العامة والمذكورة في الإيضاح ٢٠ من هذه القوائم المالية

١٨ ضريبة الدخل

تعد الشركة ملزمة بسداد ضريبة الدخل وفقاً لقوانين ضريبة الدخل في سلطنة عُمان بمعدل ١٥٪ من الدخل الخاضع للضريبة.

لقد تم إدراج رسوم الأصول الضريبية المؤجلة بقيمة ١٦,٧٣٨ ريال عُمانى (٣١ ديسمبر ٢٠٢٢: رسوم بمبلغ ١,١٩٣,٧٢٩ ريال عُمانى) مباشرة في حقوق الملكية فيما يتعلق بالتغيرات في القيم العادلة لعقود مقايضة معدل الفائدة (إيضاح ١١)

٢٠٢٢	٢٠٢٣	
ريال عُمانى	ريال عُمانى	
٣,٢٦٦,٧١٧	٣,٧٨٣,٨٩١	(أ) المدرج في الأرباح أو الخسائر
٢٣,٥١٠	(١٥٣,١٦٥)	ضريبة الدخل للسنة
٣,٤٧٠,٢٧٧	٣,٦٣٠,٧٢٦	مصرفات الضريبة المؤجلة للسنة

(ب) المطابقة

فيما يلي مطابقة لضرائب الدخل المحتسبة بمعدل الضريبة المطبق مع مصرفات ضريبة الدخل:

٢٠٢٢	٢٠٢٣	
ريال عُمانى	ريال عُمانى	
٢٣,٠٩,٩٤١	٢٤,١٥٦,٨٩٦	الأرباح قبل الضريبة
(٣,٤٦٣,٦٤١)	(٣,٦٢٣,٥٣٤)	ضريبة الدخل وفق المعدلات المذكورة أعلاه
(٦,٦٣٦)	(٧,١٩٢)	مصرفات غير قابلة للخصم لأغراض ضريبية
(٣,٤٧٠,٢٧٧)	(٣,٦٣٠,٧٢٦)	مصرفات ضريبة الدخل للسنة

إيضاحات حول القوائم المالية
للسنة المنتهية في ٣١ ديسمبر ٢٠٢٣ (تابع)

١٨ ضريبة الدخل (تابع)

(ج) أصل / (التزام) الضريبة المؤجلة

كما في ديسمبر ٢٠٢٣	في ١ يناير	مُدْرَج خلال العام	في ٣١ ديسمبر
محمل إلى الأرباح أو الخسائر	ريال عُمانِي	ريال عُمانِي	ريال عُمانِي
ممتلكات وآلات ومعدات	(٢٥,٠١٨,٩١٩)	١٦٩,٥٨٨	(٢٤,٨٤٩,٣٣١)
التزام استبعاد الأصول	٧٥,٦٠٦	٩,٣٠٨	٨٤,٩٢٤
التزامات الإيجار	١٨,٦١٩	٥,٤٣٨	٢٤,٠٥٧
أصول حق الاستخدام	٩,٢٨٩	٢,٣٢١	١١,٦١٠
القيمة العادلة لتحوط التدفق النقدي (الجزء غير الفعال)	-	(٣,٧١٠)	(٣,٧١٠)
الإيرادات المؤجلة	١٦١,٨٣٢	(٢٩,٧٨٠)	١٣٢,٠٥٢
	(٢٤,٧٥٣,٥٦٣)	١٥٣,١٦٥	(٢٤,٦٠٠,٣٩٨)
	(٦٠,٨٣٢)	١٦,٧٣٨	(٤٤,٠٩٤)
	(٢٤,٨١٤,٣٩٥)	١٦٩,٩٠٣	(٢٤,٦٤٤,٤٩٢)

الضريبة المؤجلة المدرجة في الدخل الشامل الاخر

أدوات مالية مشتقة

التزام ضريبة مؤجلة (بالصافي)

كما في ديسمبر ٢٠٢٢	في ١ يناير	مُدْرَج خلال السنة	في ٣١ ديسمبر
محمل إلى الأرباح أو الخسائر	ريال عُمانِي	ريال عُمانِي	ريال عُمانِي
ممتلكات وآلات ومعدات	٦٦,٧٧٠	٨,٨٤٦	٧٥,٦١٦
مخصص التزام استبعاد الأصول	١٣,٥١٩	٥,١٠٠	١٨,٦١٩
التزامات الإيجار	٦,٩٦٧	٢,٣٢٢	٩,٢٨٩
أصول حق الاستخدام	-	١٦١,٨٣٢	١٦١,٨٣٢
الإيرادات المؤجلة	(٢٤,٥٥٠,٠٠٣)	(٢٣,٥٦٠)	(٢٤,٧٥٣,٥٦٣)
الضريبة المؤجلة المدرجة في الدخل الشامل الاخر	١,١٣٢,٨٩٧	(١,١٩٣,٧٢٩)	(٦٠,٨٣٢)
أدوات مالية مشتقة	(٢٣,٤١٧,١٠٦)	(١,٣٩٧,٢٨٩)	(٢٤,٨١٤,٣٩٥)
التزام ضريبة مؤجلة (بالصافي)			

(د) فيما يلي الحركة في التزام الضريبة المتداولة للسنة:

٢٠٢٢	٢٠٢٣	في ١ يناير
ريال عُمانِي	ريال عُمانِي	المحمل للسنة
٢,٥٧٧,١٩٦	٣,٢٧٢,٢٣٨	مدفوع خلال السنة
٣,٢٦٦,٧١٧	٣,٧٨٣,٨٩١	
(٢,٥٧١,٦٧٥)	(٣,٢٦٦,٣٤٣)	
٣,٢٧٢,٢٣٨	٣,٧٩٤,٧٨٦	

(هـ) موقف إقرارات السنة السابقة

لم يتم بعد الانتهاء من ربط الشركة للسنوات الضريبية من ٢٠٢٠ إلى ٢٠٢٢ لدى الأمانة العامة للضرائب بوزارة المالية. تعتقد الإدارة أن أي ضرائب إضافية، إن وجدت، فيما يتعلق بالسنوات الضريبية فيد المراجعة لن تكون جوهرية بالنسبة للمركز المالي للشركة كما في ٣١ ديسمبر ٢٠٢٣.



إيضاحات حول القوائم المالية للسنة المنتهية في ٣١ ديسمبر ٢٠٢٣ (تابع)

١٩ معاملات مع أطراف ذات علاقة

تحتفظ الشركة بأرصدة لدى هذه الأطراف، وتنشأ هذه الأرصدة في سياق العمل الاعتيادي للنشاط التجاري من المعاملات التجارية. وتكون الأرصدة القائمة في تاريخ التقرير غير مضمونة في نهاية السنة ويتم سدادها نقداً.

لم يتم إدراج أي مصروفات خلال السنة كديون معدومة أو مشكوك في تحصيلها من المبالغ المستحقة من أطراف ذات علاقة في ٣١ ديسمبر ٢٠٢٣؛ لا شيء (٣١ ديسمبر ٢٠٢٢؛ لا شيء)

تعد شركة عُمان سيمبكورب الأولى للاستثمار القابضة المحدودة كمساهم بنفوذ جوهري للمساهمين بينما تعد شركة سيمبكورب صلالة للتشغيل والصيانة ش.م.م وشركة سيمبكورب للصناعات المحدودة كشركاء زميلة

لدى الشركة المعاملات الجوهرية التالية مع الأطراف ذات العلاقة خلال السنة:

٢٠٢٢	٢٠٢٣
ريال عُماني	ريال عُماني
٣٤٣	٦٣
٧,٤٨٩,٤٥١	٨,١١٦,٠٨٣
<u>٤٧٩,٧٢٣</u>	<u>٤٦,٢٢٥</u>

شركة سيمبكورب للصناعات المحدودة

– استرداد المصروفات

شركة سيمبكورب صلالة للتشغيل والصيانة ش.م.م

– تكلفة التشغيل والصيانة

– مدفوعات الحوافز*

تكافئ مدفوعات الحوافز شركة التشغيل والصيانة لتجاوزها أهداف الكفاءة الملتزم بها تعاقدياً في الوقود والطاقة والمياه والميزانية

تتكون الأرصدة المستحقة إلى أطراف ذات علاقة في نهاية السنة من:

٢٠٢٢	٢٠٢٣
ريال عُماني	ريال عُماني
٢,٢٠٣,٥٤٣	١,٥٦٠,٨٨٠
٢٥	–
<u>٢,٢٠٣,٥٦٨</u>	<u>١,٥٦٠,٨٨٠</u>

شركة سيمبكورب صلالة للتشغيل والصيانة ش.م.م

شركة سيمبكورب للصناعات المحدودة

مكافآت الإدارة العليا

موظفو الإدارة العليا هم الأشخاص الذين يملكون الصلاحية والمسؤولية لتخطيط وتوجيه أنشطة الشركة والتحكم بها بشكل مباشر أو غير مباشر، بما في ذلك أي عضو من أعضاء مجلس الإدارة (تنفيذي أو غير ذلك). فيما يلي إجمالي التعويضات المستحقة لموظفي الإدارة العليا للسنة

٢٠٢٢	٢٠٢٣
ريال عُماني	ريال عُماني
١٠٤,٤٥٦	١٠٤,٤٥٥
٣٧,٧٥٠	٢٥,٧٥٠
٤٩٨,٧٣٤	٥١٧,٠٠٩
٢٦,١٥٢	٤٢,٤٤١
<u>٢,٣٨١</u>	<u>٢,٧٥٠</u>
<u>٦٦٩,٤٧٣</u>	<u>٦٩٢,٤٠٥</u>

مكافآت أعضاء مجلس الإدارة

أتعاب حضور جلسات مجلس الإدارة

امتيازات الموظفين قصيرة الأجل

الضمان الاجتماعي ومكافآت التقاعد

امتيازات ما بعد إنتهاء الخدمة

تم دفع تعويضات بعض موظفي الإدارة الرئيسيين من خلال شركة سيمبكورب صلالة للتشغيل والصيانة ش.م.م بقيمة ٣٤٤,٤٣٨ ريال عُماني (٣١ ديسمبر ٢٠٢٢؛ ٣١٦,٧٩٠ ريال عُماني).

إيضاحات حول القوائم المالية للسنة المنتهية في ٣١ ديسمبر ٢٠٢٣ (تابع)

٢٠ قروض لأجل

٢٠٢٢	٢٠٢٣	الاستحقاق	
ريال عُمانِي	ريال عُمانِي		
			غير متداولة
			قرض تمويل مشروع (بالدولار الأمريكي ما يعادله بالريال العُماني)
٨٤,٣٩٦,٣٢٨	٦١,٩١٢,٤٥٥	٢٠٢٦ - ٢٠١٢	
١٧,٥٤٩,٤٦٠	١٢,٨٧٤,١٤٠	٢٠٢٦ - ٢٠١٢	قرض تمويل مشروع (بالريال العُماني)
١٠١,٩٤٥,٧٨٨	٧٤,٧٨٦,٥٩٥		
(٨٦,٢٩٣)	(٤٨١,٨٨١)		ناقصاً: تكلفة المعاملات غير المطفأة
١٠١,٨٥,٤٩٥	٧٤,٣٠٤,٧١٤		
(٢٧,٧٨٠,٢٩٨)	(٢٣,٥١٧,٢٦٤)		ناقصاً: الاستحقاق المتداول من القرض لأجل
٧٣,٣٠٥,١٩٧	٥٠,٧٨٧,٤٥٠		

في ١٩ نوفمبر ٢٠٠٩، أبرمت الشركة اتفاقية الشروط المشتركة للحصول على تسهيلات ائتمانية من مجموعة من البنوك الدولية والمحلية مع بنك ستاندرد شارترد بصفته وكيل التسهيلات التجارية بالدولار الأمريكي، وبنك مسقط ش.ع.م. بصفته وكيل التسهيلات التجارية بالريال العُماني، وبنك الصين، فرع «شوندونغ» بصفته وكيل لتسهيلات السيئناشور، ويطلق عليهم مجتمعين «المنظم المفوض الرئيسي»

في يوليو ٢٠١٧، أعلنت هيئة السلوك المالي في المملكة المتحدة، التي تنظم سعر الفائدة السائد بين بنوك لندن (ليبور)، أن سعر الفائدة بين بنوك لندن لمدة ٦ أشهر سيتوقف بعد يونيو ٢٠٢٣. ضمن عملية التحول من الليبور إلى معدل مرجعي جديد، أبرمت الشركة اتفاقيات تأكيد معدلة بشأن مقايضة معدل الفائدة بتاريخ ٢٧ سبتمبر ٢٠٢٣، قامت الشركة بموجبها بتغيير المعدل المرجعي من الليبور إلى معدل التمويل المضمون لليلة واحدة بالإضافة إلى هامش التعديل الائتماني البديل المقرر من الجمعية الدولية للمقايضات والمشتقات.

الدفعات

يستحق إجمالي مبلغ السحوبات بموجب التسهيلات أعلاه السداد بالكامل على ٢٩ قسط نصف سنوي تبدأ من ٣٠ سبتمبر ٢٠١٢، ويستحق آخر قسط السداد في ٣١ مارس ٢٠٢٦.

الفائدة

(١) يتم تحميل الفائدة على التسهيلات التجارية بالدولار الأمريكي بمعدل سوفر المركب غير التراكمي بالإضافة إلى هامش متغير تسوية الائتمان زائداً هامش. أبرمت الشركة عقد مقايضة معدل الفائدة للحد من التزامها مقابل تغيرات معدل الفائدة غير المناسبة.

إن الهوامش مبينة أدناه:

الهامش (النسبة للسنة %)

٧٣,٠٠
٧٢,٨٥
٧٣,٢٠
٧٣,٥٥
٧٣,٩٥

قبل تاريخ الإكمال في يوليو ٢٠١٢ (كما هو محدد في اتفاقية الشروط المشتركة) بعد ذلك حتى السنة السادسة بعد تاريخ الإكمال
بعد ذلك حتى السنة العاشرة بعد تاريخ الإكمال
بعد ذلك حتى السنة الثالثة عشر بعد تاريخ الإكمال
بعد ذلك



إيضاحات حول القوائم المالية للسنة المنتهية في ٣١ ديسمبر ٢٠٢٣ (تابع)

٢٠ قروض لأجل (تابع)

(٢) يتم تحميل الفائدة على تسهيلات السيئناشور المغطاة بمعدل معدل سوفر اليومي البسيط بالإضافة إلى هامش تسوية الائتمان (CAS) متغير زائد هامش (٣٪ سنوياً). أبرمت الشركة عقد مقايضة معدل الفائدة للحد من التزامها مقابل تغيرات معدل الفائدة غير المناسبة.

(٣) يتم تحميل الفائدة بموجب اتفاقية التسهيلات التجارية بالريال العُماني بمعدل ثابت، كما هو مبين بالجدول أدناه:

الهامش (النسبة للسنة %)	الفترة
٧٨,٠٠	من الإغلاق المالي في مارس ٢٠١٠ حتى السنة الثالثة للإغلاق المالي
٧٧,٠٠	من السنة الثالثة للإغلاق المالي إلى السنة الخامسة للإغلاق المالي
٧٤,٢٥	من السنة الخامسة للإغلاق المالي إلى السنة الثامنة للإغلاق المالي
٧٥,٧٥	من السنة الثامنة للإغلاق المالي إلى السنة الثانية عشر للإغلاق المالي
٧٥,٦٥	من السنة الثانية عشر للإغلاق المالي إلى السنة الثالثة عشر للإغلاق المالي
٧٥,٩٠	من السنة الثالثة عشر للإغلاق المالي إلى السنة الرابعة عشر للإغلاق المالي

الضمانات

يتم ضمان القروض لأجل وتسهيلات حساب احتياطي الدين بموجب مستندات الضمان في جملتها، من خلال الضمانات الإضافية التالية

- رسوم على جميع أصول المشروع من خلال رهن تجاري / قانوني؛
- التنازل عن تأمينها / إعادة تأمينها؛
- ضمان على أسهم الشركة (باستثناء تلك التي يحتفظ بها الجمهور)؛
- رسوم على جميع حسابات المشروع؛ و
- اتفاقيات مباشرة.

التعهدات

تحتوي تسهيلات القرض لأجل على بعض التعهدات المتعلقة، من بين أمور أخرى، بالتصفية والاندماج، وإيرام اتفاقيات جديدة هامة، والتعهد السلبى واستبعاد الأصول، و منح القروض والضمانات، واقتناء الأصول الرأسمالية، ونسبة تحوط خدمة الدين، وتغير الأعمال التجارية، واتفاقيات التحوط، إلخ، والتي يتعين على الشركة الالتزام بها. إن الشركة ملتزمة بالتعهدات المرفقة مع القروض لأجل.

٢١ التزام استبعاد الأصول

بموجب اتفاقية حق الانتفاع، يكون على الشركة التزام قانوني بإزالة المحطة في نهاية عمرها الإنتاجي وإعادة الأرض. وستقوم الشركة على نفقتها الخاصة بتفكيك وسحب المعدات من الموقع، وحماية ونقل الأصول، وإزالة التلوث عن التربة والمياه الجوفية، وملء جميع الحفر وإعادة سطح الأرض إلى مستوى المناطق المحددة.

تم احتساب القيمة العادلة لمخصص التزام استبعاد الأصول باستخدام تقنية القيمة الحالية المتوقعة. وتعكس هذه التقنية افتراضات، مثل التكاليف والعمر الإنتاجي للمحطة والتضخم وهامش الأرباح التي سوف تنظر بها الأطراف الأخرى من أجل تقدير تسوية الالتزام. فيما يلي الحركة في مخصص التزام شطب الأصول

٢٠٢٢	٢٠٢٣	
ريال عُماني	ريال عُماني	في ١ يناير
٧٣,٦٦٤	٧٨,١٣٦	عكس الخصم (إيضاح ٤)
٤٧,٤٧٢	٥٠,٥٥٦	مراجعة تقديرية لتكلفة ترميم الموقع
-	(١٨,٨٧٩)	كما في ٣٠ ديسمبر
٧٨,١٣٦	٨١١,٨١٣	

بسبب طول أجل الالتزام، يوجد عده يقين جوهري في تقدير التكلفة التي سيتم تكبدها. كان من المفترض أن يتم تجديد الموقع باستخدام التقنيات والمواد التي تتوفر حالياً. تم احتساب المخصص باستخدام معدل خصم بواقع ٧,٥٪ (٣١ ديسمبر ٢٠٢٢: ٦,٥٪)

إيضاحات حول القوائم المالية للسنة المنتهية في ٣١ ديسمبر ٢٠٢٣ (تابع)

٢٢ التزامات الإيجار طويل الأجل

قامت الشركة بإدراج التزامات الإيجار فيما يتعلق بإيجار الأرض (الإيضاحين ٨ و ١٠). تم قياس هذه الالتزامات بالقيمة الحالية لمدفوعات الإيجار المتبقية، مخصومة باستخدام معدل الاقتراض الإضافي للمستأجر البالغ ٦,٥٪.

٢٠٢٢	٢٠٢٣
ريال عُمانى	ريال عُمانى
٥٥٧,٥٦٨	٥٩٣,٨٢٠
٢٦,٩٨٣	٢٦,٩٨١
٣٣,٩٩٦	٣٦,٢٥٢
٦,٩٧٩	٦,٩٧٩
لاشي	لاشي

أرض

مبالغ مدرجة ضمن الأرباح أو الخسائر

مصروفات إطفاء أصول حق الاستخدام (إيضاح ٩)

مصروفات الفائدة على التزامات الإيجار (إيضاح ٧)

مبالغ مدرجة ضمن التدفقات النقدية

إجمالي التدفقات النقدية الخاصة بعقود الإيجار

٢٠٢٢	٢٠٢٣	٢٠٢٣	٢٠٢٢
القيمة الحالية للحد	القيمة الحالية	إجمالي الحد	القيمة الحالية للحد
إجمالي الحد الأدنى لدفعات الإيجار	للحد الأدنى لدفعات الإيجار	الأدنى لدفعات الإيجار	إجمالي الحد الأدنى لدفعات الإيجار
ريال عُمانى	ريال عُمانى	ريال عُمانى	ريال عُمانى
٥٥٧,٥٦٨	١,٧٩٤,٨٣٢	٥٩٣,٨٢٠	١,٧٩٤,٨٣٢

أكثر من ٥ سنوات

٢٣ الإيرادات المؤجلة

تلقت الشركة مساهمة من الشركة العمانية لشراء الطاقة والمياه مقابل تكلفة تنفيذ الأمن السيبراني الناشئة عن مطالبة التغيير العكسي المادي. قامت الشركة بتقييم ما إذا كان كل بند محول يفي بتعريف الأصل، وإذا كان الأمر كذلك، يتم إدراج الأصل كـممتلكات وألات ومعدات. يتم تأجيل هذه المساهمات والاعتراف بها كإيرادات أخرى على مدى عمر الممتلكات والألات والمعدات ذات الصلة.

٢٠٢٢	٢٠٢٣
ريال عُمانى	ريال عُمانى
١,٣٨٦,٧٨٧	١,٠٧٨,٨٨٢
-	-
(٣,٣٩٠)	(١٩٨,٥٣٤)
١,٧٨٠,٨٨٢	٨٨٠,٣٤٨

في ١ يناير

تحويلات خلال السنة

إطفاء خلال السنة (إيضاح ٦)

كما في ٣٠ ديسمبر



٢٤ إدارة المخاطر المالية

يتم تقييم الأصول المالية لانخفاض القيمة بتاريخ كل تقرير كما هو مبين أدناه في مخاطر الائتمان. يعتمد تصنيف الأصول المالية على الغرض من اقتناء الأصول. تحدد الإدارة تصنيف أصولها المالية عند الإدراج المبدئي. تتعرض الشركة للمخاطر التالية من استخدامها للأدوات المالية:

- مخاطر السوق
- مخاطر الائتمان
- مخاطر السيولة

يقدم هذا الإيضاح معلومات عن تعرض الشركة لكل من المخاطر الواردة أعلاه وأهداف الشركة وسياساتها وعملياتها لقياس وإدارة المخاطر وإدارة الشركة لرأس المال. تم إدراج إفصاحات كمية إضافية في هذه القوائم المالية تقع على مجلس الإدارة المسؤولية الكاملة لوضع ومتابعة إطار الشركة لإدارة المخاطر. وأوكل مجلس الإدارة إلى إدارة الشركة مسؤولية وضع ومراقبة سياسات وإجراءات إدارة المخاطر بالشركة والالتزام بها

(أ) مخاطر السوق

مخاطر السوق هي مخاطر تأثير التغيرات في أسعار السوق مثل أسعار صرف العملة الأجنبية ومعدلات وأسعار الفائدة على إيرادات الشركة أو قيمة حيازتها من الأدوات المالية. يكمن الهدف من إدارة مخاطر السوق في إدارة ومراقبة التعرض لمخاطر السوق ضمن مقاييس مقبولة مع زيادة العائد.

مخاطر معدل الفائدة

في تاريخ التقرير، كانت محفظة معدلات الفائدة لأصول والتزامات الشركة المحملة بالفوائد كما يلي:

٢٠٢٢	٢٠٢٣	سعر الفائدة	
ريال عُمانى	ريال عُمانى	%	
١٧,٣٣٣,٥٤٠	١٧,٦١٥,٧٨٠	٥,٣٤%	الأصول المالية وديعة نقدية ثابتة لأجل الالتزامات المالية قروض لأجل
(٤٦,٨٧٥,٢٥٨)	(٣٤,٣٨٧,٣٠٥)	سوفر + ٣%	- قروض بسعر فائدة متغير بالدولار الأمريكي
(٣٧,٥٢١,٧٠٠)	(٢٧,٥٢٥,١٥٠)	سوفر + ٣,٥٥%	- قروض بسعر فائدة متغير بالدولار الأمريكي
(١٧,٥٤٩,٤٦٠)	(١٢,٨٧٤,١٤٠)	٥,٩٠%	- قروض بسعر فائدة ثابت بالريال العُمانى
(١٠,٩٤٥,٧٨٨)	(٧٤,٧٨٦,٥٩٥)		

تحليل حساسية القيمة العادلة للأدوات المالية ذات معدل الفائدة الثابت

لا تحتسب الشركة أي التزامات مالية ذات معدل فائدة ثابت بالقيمة العادلة من خلال الأرباح أو الخسائر، ولا تقوم الشركة بتصنيف أدوات التحوط بموجب نموذج محاسبة تحوط القيمة العادلة. لذا فإن أي تغيير في معدل الفائدة في تاريخ التقرير لن يؤثر على الأرباح أو الخسائر

تحليل حساسية التدفقات النقدية للأدوات ذات معدل الفائدة المتغير

لو تغيرت أسعار الفائدة بمقدار ١٠٠ نقطة أساس في تاريخ التقرير لكان هناك زيادة/ (انخفاض) في قائمة حقوق الملكية والدخل بالمبالغ المبينة أدناه. يفترض هذا التحليل بقاء كافة المتغيرات الأخرى ثابتة، وعلى وجه الخصوص، أسعار العملات الأجنبية

إيضاحات حول القوائم المالية للسنة المنتهية في ٣١ ديسمبر ٢٠٢٣ (تابع)

٢٤ إدارة المخاطر المالية (تابع)

(أ) مخاطر السوق (تابع)

مخاطر معدل الفائدة (تابع)

٢٠٢٢		٢٠٢٣		
١٠٠ نقطة أساس	١٠٠ نقطة أساس	١٠٠ نقطة أساس	١٠٠ نقطة أساس	
انخفاض	زيادة	انخفاض	زيادة	
ريال عُمانى	ريال عُمانى	ريال عُمانى	ريال عُمانى	
(١,٣٦٩,٤٧٠)	١,٣٦٩,٤٧٠	(٨٤١,٢٥٠)	٨٤١,٢٥٠	مقايضة أسعار الفائدة

مخاطر العملة

إن غالبية المعاملات والأرصدة منغذة بالريال العماني أو الدولار الأمريكي. وبما أن الريال العماني مرتبط بالدولار الأمريكي، فإن الأرصدة بالدولار الأمريكي لا تمثل مخاطر عملة جوهرية. إن الشركة غير معرضة لمخاطر عملة جوهرية كما في ٣١ ديسمبر ٢٠٢٣ (٣١ ديسمبر ٢٠٢٢: لا يوجد تعرض لمخاطر جوهرية للعملة).

(ب) مخاطر الائتمان

مخاطر الائتمان هي مخاطر تعرض الشركة لخسائر مالية في حالة إخفاق العميل أو الطرف المقابل في أداة مالية في الوفاء بالتزاماته التعاقدية، وتنشأ بشكل رئيسي من الذمم المدينة المستحقة للشركة من العملاء والأرصدة النقدية المحتفظ بها لدى البنوك. بموجب شروط اتفاقية شراء الطاقة والمياه، يتم إصدار فواتير مبيعات الشركة بشكل كامل إلى الشركة العُمانية لشراء الطاقة والمياه ش.م.ع. وتقوم الشركة بإدارة مخاطر الائتمان مع الشركة العُمانية لشراء الطاقة والمياه ش.م.ع من خلال مراقبة التصنيف الائتماني والحصول على التعزيزات الائتمانية. وتحد الشركة من مخاطر الائتمان لديها فيما يتعلق بالودائع البنكية من خلال التعامل فقط مع بنوك ومؤسسات مالية ذات سمعة جيدة وتصنيف ائتمان قوي. تمثل القيمة الدفترية للأصول المالية الحد الأقصى للتعرض لمخاطر الائتمان.

انخفاض قيمة الأصول المالية

تمتلك الشركة ذمم مدينة تجارية من تقديم خدمات التشغيل والصيانة وأصول الإيجار والتي تخضع لنموذج خسارة الائتمان المتوقعة. وفي حين أن الودائع النقدية لأجل ثابت والنقد وما يعادله والذمم المدينة الأخرى تخضع لمتطلبات انخفاض القيمة بموجب معيار التقارير المالية الدولي رقم ٩، فقط كانت خسائر الانخفاض في القيمة المحددة غير جوهرية.

الذمم المدينة التجارية

تطبق الشركة الطريقة المبسطة بموجب معيار التقارير المالية الدولي رقم ٩ لقياس الخسائر الائتمانية المتوقعة والتي تستخدم مخصص الخسائر المتوقعة على مدى العمر لجميع الذمم المدينة التجارية. لدى الشركة عميل واحد، وتم حساب مخصص الخسائر الائتمانية المتوقعة على الذمم المدينة المستحقة من ذلك العميل على أساس درجة التصنيف الصادرة عن وكالة التصنيف الخارجية. وتستند تصنيفات الوكالة الخارجية إلى معدل العجز السابق ويتم تعديلها حسب معلومات الاقتصاد الكلي المستقبلية (أي البيانات الاقتصادية من المجموعات أو الجمعيات أو الهيئات في القطاع).

يتم شطب الذمم المدينة التجارية عندما لا يكون هناك توقع معقول للاسترداد. تتضمن المؤشرات التي تدل على عدم وجود توقع معقول للاسترداد، من بين أمور أخرى، فشل المدين في المشاركة في خطة السداد مع الشركة والفشل في تقديم الدفعات التعاقدية لفترة تأخر سدادها لأكثر من ٣٦٠ يوماً

تم ضمان الذمم المدينة التجارية من قبل حكومة سلطنة عُمان. فيما يلي الحد الأقصى للتعرض لمخاطر الائتمان في تاريخ التقرير، دون مراعاة الضمانات أو التحسينات الائتمانية الأخرى

٢٠٢٢	٢٠٢٣	
ريال عُمانى	ريال عُمانى	
٧,٢٥٠,٨٢٣	١,٣٢٦,٤٩٩	مصنف كأصول مالية مقاسة بالتكلفة المطفأة
١٧,٣٣٣,٥٤٠	١٧,٧١٥,٧٨٠	النقد وما يعادله
٦,١٧٩,٥٤٧	٦,٦٤٧,٥٨٧	ودائع نقدية ثابتة لأجل (٣ إلى ٦ أشهر)
٨٧٦,٥٨٥	١,٠٧٤,٦٢٦	ذمم مدينة تجارية
٣,٦٤٠,٤٩٥	٢٦,٦٦٤,٤٩٢	الذمم المدينة الأخرى



إيضاحات حول القوائم المالية للسنة المنتهية في ٣١ ديسمبر ٢٠٢٣ (تابع)

٢٤ إدارة المخاطر المالية (تابع)

(ب) مخاطر الائتمان (تابع)

الذمم المدينة التجارية (تابع)

يبين الجدول أدناه الأرصدة لدى البنوك المصنفة حسب تصنيف الائتمان قصير الأجل الذي نشرته وكالة موديز لخدمات المستثمرين في تاريخ التقرير. وعلى الرغم من أن تصنيف أحد البنوك غير رئيسي، إلا أن الإدارة لا تتوقع أي مخاطر في التعثر عن السداد.

٢٠٢٢	٢٠٢٣	التصنيف	البنك
ريال عُماني ٧,٢٣٠,٧٨٠	ريال عُماني ١,٣١٥,٠٢٢	Ba2	أرصدة لدى البنوك بنك مسقط ش.ع.م.ع
١٩,٨١٦	١٠,٧٥٠	Aa3	بنك الصين
<u>٧,٢٥٠,٥٩٦</u>	<u>١,٣٢٥,٧٧٢</u>		
٢,٣٣٠,٠٠٠	٢,١٥٠,٠٠٠	Ba2	ودائع لأجل ثابت بنك مسقط ش.ع.م.ع
١٥,٠٠٣,٥٤٠	١٥,٤٦٥,٧٨٠	Aa3	بنك الصين
<u>١٧,٣٣٣,٥٤٠</u>	<u>١٧,٦١٥,٧٨٠</u>		
<u>٦,١٧٩,٥٤٧</u>	<u>٦,٦٤٧,٥٨٧</u>	Ba1	ذمم مدينة تجارية الشركة العُمانية لشراء الطاقة والمياه

فيما يلي تحليل فترات استحقاق الذمم المدينة التجارية:

٢٠٢٢	٢٠٢٣	
ريال عُماني ٦,١٧٩,٥٤٧	ريال عُماني ٦,١٧٩,٥٤٧	لم تتجاوز موعد استحقاقها
-	٣٤,٢٩٤	تجاوزت موعد استحقاقها من ١٠ إلى ٣ أشهر
-	-	تجاوزت موعد استحقاقها من ٣ إلى ٦ أشهر
-	-	تجاوزت موعد استحقاقها من ٦ إلى ١٢ شهر
<u>٦,١٧٩,٥٤٧</u>	<u>٦,٦٤٧,٥٨٧</u>	إجمالي المديونيات التجارية والأخرى
(٢٣,٩٣٥)	(٢٣,٩٣٥)	مخصص انخفاض القيمة
<u>٦,١٥٥,٦١٢</u>	<u>٦,٦٢٣,٦٥٢</u>	صافي المديونيات التجارية والأخرى

لم يعتبر أي من هذه المبالغ قد تعرضت لانخفاض ائتماني.

فيما يلي مطابقة المخصصات الختامية لخسائر الذمم المدينة التجارية كما في ٣١ ديسمبر ٢٠٢٣ مع المخصصات الافتتاحية للخسائر

٢٠٢٢	٢٠٢٣	
ريال عُماني ٣٣,٨٥٢	ريال عُماني ٢٣,٩٣٥	المخصص الافتتاحي للخسائر كما في ١ يناير - المحتسب وفقاً للمعيار رقم ٩ من المعايير الدولية لإعداد التقارير المالية
(٩,٩١٧)	-	المعكوس للسنة
<u>٢٣,٩٣٥</u>	<u>٢٣,٩٣٥</u>	المخصص الختامي للخسائر

(ج) مخاطر السيولة

مخاطر السيولة هي مخاطر عدم قدرة الشركة على الوفاء بالتزاماتها المالية عند حلول موعد استحقاقها. ويتمثل منهج الشركة لإدارة السيولة في ضمان حصولها على سيولة كافية، قدر الإمكان، للوفاء بالتزاماتها عند حلول موعد استحقاقها سواء وفقاً لشروط عادية أو مشددة، دون تكبد خسائر غير مقبولة أو المخاطرة بالإضرار بسمعة الشركة.

تحد الشركة من مخاطر السيولة بالتأكد من توفر التسهيلات البنكية والدفعات المقدمة للمساهمين، حيثما كان ذلك ضرورياً. وتتم مراقبة متطلبات السيولة على أساس شهري، كما تقوم الإدارة بالتأكد من توفر الأموال السائلة الكافية للوفاء بأي التزامات عند نشأتها.

إيضاحات حول القوائم المالية
للسنة المنتهية في ٣١ ديسمبر ٢٠٢٣ (تابع)

٢٤ إدارة المخاطر المالية (تابع)

(ج) مخاطر السيولة (تابع)

يلخص الجدول التالي الاستحقاقات التعاقدية للالتزامات المالية بما في ذلك مدفوعات الفوائد المقدرة مع استبعاد أثر اتفاقيات التسوية

التدفقات النقدية				
القيمة الدفترية	التدفقات النقدية التعاقدية	أقل من سنة واحدة	أكثر من سنة واحدة وحتى ٥ سنوات	أكثر من ٥ سنوات
ريال عُمانى	ريال عُمانى	ريال عُمانى	ريال عُمانى	ريال عُمانى
٣١ ديسمبر ٢٠٢٣				
الالتزامات المالية غير المشتقة				
قرض لأجل	٧٤,٣٠٤,٧١٤	(٢٧,٦٥٤,١٧٥)	(٥٥,٧٧٦,٣٢٤)	-
ذمم دائنة تجارية وأخرى	٦,٨١٠,٠٤٠	(٦,٨١٠,٠٤٠)	-	-
التزامات الإيجار طويل الأجل	٥٩٣,٨٢٠	-	-	(١,٧٩٤,٨٣٢)
	<u>٨١,٧٠٨,٥٧٤</u>	<u>(٣٤,٤٦٤,٢١٥)</u>	<u>(٥٥,٧٧٦,٣٢٤)</u>	<u>(١,٧٩٤,٨٣٢)</u>
٣١ ديسمبر ٢٠٢٢				
الالتزامات المالية غير المشتقة				
قرض لأجل	١٠١,٨٥,٤٩٥	(٣٢,٥٣٩,٥٠٦)	(٨٤,٣٩٤,٩٢٤)	-
ذمم دائنة تجارية وأخرى	٩,٠٠٢,٠٥١	(٩,٠٠٢,٠٥١)	-	-
التزامات الإيجار طويل الأجل	٥٥٧,٥٦٨	-	-	(١,٧٩٤,٨٣٢)
	<u>١١٠,٤١٥,١١٤</u>	<u>(٤١,٥٤١,٥٥٧)</u>	<u>(٨٤,٣٩٤,٩٢٤)</u>	<u>(١,٧٩٤,٨٣٢)</u>

من غير المتوقع حدوث تدفقات نقدية في وقت مبكر للغاية أو بمبالغ مختلفة إلى حد كبير عن ما هو مبين في تحليل الاستحقاق

المشتقات الضمنية

تنطوي الاتفاقيات التالية على مشتقات ضمنية:

- (١) تنطوي اتفاقية شراء الطاقة والمياه المبرمة بين الشركة والشركة العمانية لشراء الطاقة والمياه ش.م.ع على مشتقات ضمنية عند تسعير رسوم التشغيل والصيانة الثابتة ومعدل رسوم التشغيل والصيانة المتغير لمنشآت الطاقة وتلبية المياه. يتم تعديل النسب المئوية الثابتة لمعدل رسوم التشغيل والصيانة الثابت ومعدل رسوم التشغيل والصيانة المتغير للمنشآت لتعكس التغيرات في مؤشر أسعار الولايات المتحدة الأمريكية ومؤشر أسعار المستهلك في سلطنة عُمان.
- (٢) تنطوي اتفاقية بيع الغاز الطبيعي المبرمة بين الشركة ووزارة النفط والغاز على مشتقات ضمنية في سعر الغاز لتقديدهم الغاز الطبيعي للمحطة. يتم تعديل سعر الغاز ليعكس التغيرات في مؤشر أسعار الولايات المتحدة الأمريكية.
- (٣) تنطوي اتفاقية الخدمة طويلة الأجل المبرمة بين الشركة وشركة جنرال إلكتريك الدولية ش.م.ع على مشتقات ضمنية عند تسعير الرسوم الشهرية الثابتة والمتغيرة لمخصص خدمات الصيانة طويلة الأجل. يتم تعديل النسب المئوية الثابتة للرسوم الشهرية الثابتة والمتغيرة لتعكس التغيرات في مؤشر أسعار الولايات المتحدة الأمريكية.

لا تنفصل هذه المشتقات الضمنية عن العقود الأساسية، حيث ترى الإدارة أن الخصائص الاقتصادية والمخاطر المرتبطة بالمشتقات الضمنية تتعلق بشكل وثيق بتلك العقود الأساسية



إيضاحات حول القوائم المالية للسنة المنتهية في ٣١ ديسمبر ٢٠٢٣ (تابع)

٢٤ إدارة المخاطر المالية (تابع)

إدارة رأس المال

إن أهداف الشركة عند إدارة رأس المال هي حماية قدرة الشركة على المتابعة على أساس الاستمرارية من أجل الاستمرار بتقديم عائدات للشركاء وامتيازات لأصحاب المصالح الآخرين ولتقديم عوائد كافية للشركاء عن طريق تسعير المنتجات والخدمات بما يتناسب مع مستوى المخاطر

تحدد الشركة قيمة رأس المال بما يتناسب مع المخاطر. وتقوم الشركة بإدارة هيكل رأس المال وتعديله في ضوء التغييرات في الأوضاع الاقتصادية وخصائص المخاطر للأصول المتضمنة. ومن أجل الإبقاء على هيكل رأس المال أو تعديله، يمكن للشركة أن تعدل مبلغ توزيعات الأرباح المدفوعة للأعضاء أو تعيد رأس المال للمساهمين أو تصدر أسهماً جديدة أو تبيع أصولاً لتخفيض الدين

تماشياً مع الآخرين في نفس مجال العمل، تقوم الشركة بمراقبة رأس المال على أساس نسبة المديونية (الدين إلى حقوق الملكية)

٢٠٢٢	٢٠٢٣
ريال عُمانى	ريال عُمانى
١١,٠٨٥,٤٩٥	٧٤,٣٠٤,٧١٤
١٤٧,٤٣٣,٢٣٧	١٦٠,٨٠٠,١١٧
٠,٦٨	٠,٤٦

الدين (قرض طويل الأجل)

حقوق الملكية (أموال المساهمين باستثناء احتياطي النحوط)

نسبة الدين لحقوق الملكية (عدد المرات)

القيمة العادلة للأدوات المالية

تعتقد الإدارة أن القيمة العادلة للأصول والالتزامات المالية لا تختلف بشكل كبير عن قيمها الدفترية المبينة في القوائم المالية بتاريخ التقرير

عند قياس القيمة العادلة للأصل أو الالتزام، تستخدم الشركة معطيات السوق الملحوظة قدر الإمكان. يتم تصنيف القيم العادلة في مستويات مختلفة في نظام متدرج للقيمة العادلة استناداً إلى المدخلات المستخدمة في أساليب التقييم المبينة على النحو التالي

- المستوى ١: قياسات القيمة العادلة المشتقة من الأسعار المدرجة (غير المعدلة) في أسواق نشطة لأصول أو التزامات مماثلة.
- المستوى ٢: قياس القيمة العادلة المشتقة من المدخلات عدا الأسعار المدرجة المضمنة في المستوى ١ الملحوظة للأصول والالتزامات، سواءً بشكل مباشر (مثل الأسعار) أو بشكل غير مباشر (مثل المشتقة من الأسعار).
- المستوى ٣: قياس القيمة العادلة المشتقة من أساليب التقييم متضمنة مدخلات الأصول والالتزامات التي لا تستند إلى بيانات السوق الملحوظة (مدخلات غير ملحوظة).

إيضاحات حول القوائم المالية
للسنة المنتهية في ٣١ ديسمبر ٢٠٢٣ (تابع)

٢٤ إدارة المخاطر المالية (تابع)

إدارة رأس المال (تابع)

القيمة العادلة للأدوات المالية (تابع)

القيمة العادلة	القيمة الدفترية			القيمة العادلة - أدوات التحوط المطفاة	القيمة العادلة - أدوات التحوط المطفاة
	الإجمالي	التزامات مالية أخرى	أصول مالية بالتكلفة		
المستوى ٢ ريال عُمانى	ريال عُمانى	ريال عُمانى	ريال عُمانى	ريال عُمانى	ريال عُمانى
٣١٨,٦٧١	٣١٨,٦٧١	-	-	٣١٨,٦٧١	
-	٧,٩٨٨,٢٧٨	-	٧,٩٨٨,٢٧٨	-	
-	١,٣٢٦,٤٩٩	-	١,٣٢٦,٤٩٩	-	
-	١٧,٦١٥,٧٨٠	-	١٧,٦١٥,٧٨٠	-	
-	٩,٠٢٤,٧٧٧	-	٢,٦٦٤,٥٥٧	-	
-	(٧٤,٣٠٤,٧١٤)	(٧٤,٣٠٤,٧١٤)	-	-	
-	(٦,٨١٠,٠٤٠)	(٦,٨١٠,٠٤٠)	-	-	
-	(٨١,١١٤,٧٥٤)	(٨١,١١٤,٧٥٤)	-	-	
٤٠٥,٥٢٩	٤٠٥,٥٢٩	-	-	٤٠٥,٥٢٩	
-	٧,٠٣٦,١٩٧	-	٧,٠٣٦,١٩٧	-	
-	٧,٢٥٠,٨٢٣	-	٧,٢٥٠,٨٢٣	-	
-	١٧,٣٣٣,٥٤٠	-	١٧,٣٣٣,٥٤٠	-	
-	٣,١٦٦,٥٦٠	-	٣,١٦٦,٥٦٠	-	
-	(١١,٠٨٥,٤٩٥)	(١١,٠٨٥,٤٩٥)	-	-	
-	(٩,٠٠٢,٠٥١)	(٩,٠٠٢,٠٥١)	-	-	
-	(١١,٠٨٧,٥٤٦)	(١١,٠٨٧,٥٤٦)	-	-	

٣١ ديسمبر ٢٠٢٣
أصول مالية مقاسة بالقيمة العادلة
أدوات مشتقة
أصول مالية غير مقاسة بالقيمة العادلة
ذمم مدينة تجارية وأخرى
النقد وما يعادله
ودائع بنكية

التزامات مالية غير مقاسة بالقيمة العادلة
قرض لأجل
ذمم دائنة تجارية وأخرى

٣١ ديسمبر ٢٠٢٢
أصول مالية مقاسة بالقيمة العادلة
أدوات مشتقة
أصول مالية غير مقاسة بالقيمة العادلة
ذمم مدينة تجارية وأخرى
النقد وما يعادله
ودائع بنكية

التزامات مالية غير مقاسة بالقيمة العادلة
قرض لأجل
ذمم دائنة تجارية وأخرى



إيضاحات حول القوائم المالية للسنة المنتهية في ٣١ ديسمبر ٢٠٢٣ (تابع)

٢٤ إدارة المخاطر المالية (تابع)

(ج) مخاطر السيولة (تابع)

إدارة رأس المال (تابع)

القيمة العادلة للأدوات المالية (تابع)

توضح الجداول التالية أساليب التقييم المستخدمة في قياس القيم العادلة ضمن المستوى ٢ للأدوات المالية في بيان المركز المالي، وكذلك المدخلات الهامة غير الملحوظة المستخدمة

الفئة أسلوب التقييم

عقود مقايضة معدل يتم احتساب القيمة العادلة على أنها القيمة الحالية للتدفقات النقدية المستقبلية المقدرة. تستند تقديرات التدفقات النقدية المستقبلية ذات السعر المتغير إلى معدلات المقايضة المدرجة وأسعار العقود الأجلية ومعدلات الاقتراض فيما بين البنوك. يتم تخفيض التدفقات النقدية المقدرة باستخدام منحى العائد الذي تم استخلاصه من مصادر مماثلة والذي يعكس السعر المرجعي السائد بين البنوك ذي الصلة المستخدم من قبل الأطراف المشاركة في السوق لهذا الغرض عند تسعير عقود مقايضة معدل الفائدة.

القيمة العادلة والقيمة الدفترية للأصول المالية هي نفسها التي يتوقع استحقاقها خلال تسعين يوماً أو أقل.

٢٥ ارتباطات

(أ) ضمانات الأداء

٢٠٢٢	٢٠٢٣	
ريال عُمانى	ريال عُمانى	ضمانات الأداء
١,٥٤٠,٨٠٠	١,٥٤٠,٨٠٠	

حصلت الشركة على ضمانات بنكية من بنك مسقط بقيمة ٤,٠٠٠,٠٠٠ دولار أمريكي وقدمتها للشركة العُمانية لنقل الكهرباء ش.م.ع.م بموجب اتفاقية ربط الكهرباء

(ب) التزامات التشغيل والصيانة

وفقاً لاتفاقية التشغيل والصيانة، تقوم شركة سيمبكورب صلالة للتشغيل والصيانة ش.م.ع.م بتشغيل وصيانة محطة طاقة الشركة في صلالة حتى تاريخ ٢٤ مايو ٢٠٢٧. وطبقاً لاتفاقية التشغيل والصيانة، ينبغي أن تدفع الشركة أتعاب التشغيل التالية:

جميع الأتعاب مربوطة بمؤشر بنسبة ٣٪، فيما يلي الحد الأدنى للدفعات المستقبلية بموجب اتفاقية التشغيل والصيانة (باستثناء الربط)

٢٠٢٢	٢٠٢٣	
ريال عُمانى	ريال عُمانى	المستحق خلال:
٧٧٠,٤٠٠	٧٧٠,٤٠٠	سنة واحدة فأقل
١,٨٤٨,٩٦٠	١,٨٤٨,٩٦٠	أكثر من سنة واحدة حتى خمس سنوات
—	—	أكثر من خمس سنوات
٣,٣٨٩,٧٦٠	٣,٦١٩,٣٦٠	

(ج) ارتباطات رأسمالية

بلغ إجمالي الارتباطات الرأسمالية كما في ٣١ ديسمبر ٢٠٢٣ ما قيمته ٢٥٨,٢٧٠ ريال عُمانى (٣١ ديسمبر ٢٠٢٢: ١٤٣,٠٨٨ ريال عُمانى).

إيضاحات حول القوائم المالية للسنة المنتهية في ٣١ ديسمبر ٢٠٢٣ (تابع)

٢٦ الربحية الأساسية والمخفضة للسهم الواحد

تحتسب ربحية السهم الواحد الأساسية بقسمة أرباح السنة على المتوسط المرجح لعدد الأسهم القائمة خلال السنة على النحو التالي

٢٠٢٢	٢٠٢٣	
ريال عُُماني	ريال عُُماني	أرباح السنة (ريال عُُماني)
١٩,٦٢,٦٦٤	٢٠,٥٢٦,١٧٠	المتوسط المرجح لعدد الأسهم القائمة خلال السنة
٩٥٤,٥٧١,٩٥٠	٩٥٤,٥٧١,٩٥٠	ربحية السهم الواحد - الأساسية والمخفضة (ريال عُُماني)
٠,٠٢٦	٠,٠٢٥	

نظراً لعدم وجود أدوات تخفيف محتملة لدى الشركة، فإن الربحية الأساسية والمخفضة للسهم الواحد هي نفسها.

٢٧ صافي الأصول للسهم الواحد

يتم احتساب صافي الأصول للسهم الواحد من خلال تقسيم أموال المساهمين على عدد الأسهم في نهاية سنة التقرير. لا يعتبر صافي الأصول للسهم الواحد مقياس أداء محدد في المعايير الدولية لإعداد التقارير المالية

٢٠٢٢	٢٠٢٣	
ريال عُُماني	ريال عُُماني	صافي الأصول (ريال عُُماني)
١٤٧,٧٧٧,٩٣٤	١٦١,٠٤٩,٩٦١	عدد الأسهم في نهاية السنة
٩٥٤,٥٧١,٩٥٠	٩٥٤,٥٧١,٩٥٠	صافي الأصول للسهم الواحد (ريال عُُماني)
٠,١٥٥	٠,١٦٩	

٢٨ صندوق أمانات المستثمرين

يشير سجل صندوق أمانات المستثمرين إلى أن المساهمين لم يطالبوا الشركة بمبلغ ١٠,٤٧٩ ريال عماني كما في ٣١ ديسمبر ٢٠٢٣ (٣١) ديسمبر ٢٠٢٢: ٤٥,٥٠٠ ريال عماني)

٢٩ التقارير القطاعية

يوجد لدى الشركة قطاع واحد فقط وفقاً للمعيار رقم ٨ من المعايير الدولية لإعداد التقارير المالية، وبالتالي تم عرض بيانات قطاعات الأعمال فيما يتعلق بقطاعات أعمال الشركة. ويعتمد الشكل الأساسي، القطاعات التجارية، على إدارة الشركة وهيكل التقارير الداخلية لها. وقد تم تغطية متطلبات المعيار رقم ٨ من المعايير الدولية لإعداد التقارير المالية، الفقرات من ٣١ إلى ٣٤ بشأن الإفصاحات على مستوى المنشأة، في قائمة المركز المالي وقائمة الأرباح والخسائر والدخل الشامل الأخر، وكذلك في الإيضاحات ٢ و ٣ و ٤ من هذه القوائم المالية



إيضاحات حول القوائم المالية للسنة المنتهية في ٣١ ديسمبر ٢٠٢٣ (تابع)

٣٠ اتفاقية التأجير التشغيلي التي نتصرف فيها الشركة بصفتها مؤجر

أبرمت الشركة اتفاقية شراء الطاقة والمياه مع الشركة العُمانية لشراء الطاقة والمياه مع شرط أساسي لإنتاج الطاقة بشروط «استلم أو ادفع» بنسبة ١٠٪ لمصلحة الشركة

قررت الإدارة أن الترتيبات الملزمة بالقبول أو الدفع مع الشركة العُمانية لشراء الطاقة والمياه بموجب اتفاقية شراء الطاقة والمياه تخضع للمعيار رقم ١٦ من المعايير الدولية لإعداد التقارير المالية «عقود الإيجار»، حيث إن مثل هذه الترتيبات تنقل حق استخدام الأصول إلى الشركة العمانية لشراء الطاقة والمياه. كما قررت الإدارة أن هذه الترتيبات في جوهرها تمثل اتفاقية تأجير تشغيلي بموجب المعيار رقم ١٦ من المعايير الدولية لإعداد التقارير المالية «عقود الإيجار» (إيضاح ٢-٢ (أ)). بدأ التأجير بتاريخ ٢٥ مايو ٢٠١٢، فيما يلي مجموع الحد الأدنى لدفعات الإيجار المتوقع استلامها بموجب اتفاقية شراء الطاقة والمياه:

٢٠٢٢	٢٠٢٣	المستحق:
ريال عُماني	ريال عُماني	
٤٣,١٤٢,٩٩٦	٤٣,٢٥٧,٩٥٤	لا تزيد عن سنة واحدة
٤٣,٢٥٧,٩٥٤	٤٣,١٤٢,٩٩٦	لا تزيد عن سنتين
٤٣,١٤٢,٩٩٦	٤٣,١٤٢,٩٩٦	لا تزيد عن ثلاث سنوات
٤٣,١٤٢,٩٩٦	١٠,٣٤٦,٢٢٧	لا تزيد عن أربع سنوات
١٠,٣٤٦,٢٢٧	-	لا تزيد عن خمس سنوات
<u>١٨٣,٠٣٣,١٦٩</u>	<u>١٣٩,٨٩٠,١٧٣</u>	

٣١ توزيعات الأرباح

في ٧ فبراير ٢٠٢٤، اقترح مجلس الإدارة توزيعات أرباح نقدية بواقع ٢,٥ بيسة لكل سهم على المساهمين المسجلين لدى شركة مسقط للمقاصة والإيداع في ١ أبريل ٢٠٢٤.

في ٢٥ أكتوبر ٢٠٢٣، وافق مجلس الإدارة على توزيع أرباح نقدية بواقع ٧,٥ بيسة لكل سهم على المساهمين المسجلين لدى شركة مسقط للمقاصة والإيداع في ١ نوفمبر ٢٠٢٣.

في ٢٦ أكتوبر ٢٠٢٢، وافق المساهمون على توزيع أرباح نقدية بواقع ٦ بيسات لكل سهم على المساهمين المسجلين لدى شركة مسقط للمقاصة والإيداع في ١ نوفمبر ٢٠٢٢.