



Sembcorp Salalah  
سيمبكورب صلالة

التقرير السنوي ٢٠٢٢

## أساسيات للحياة



**المكتب المسجل:**

ص.ب ١٤٦٦  
الرمز البريدي ٢١١  
صلالة  
سلطنة عُمان

**المقر الرئيسي للأعمال :**

صلالة  
سلطنة عُمان





حضرة صاحب الجلالة السلطان  
هيثم بن طارق المعظم



جلالة السلطان قابوس بن سعيد  
(طيب الله ثراه)



 Sembcorp Salalah  
سيمبكورب صلالة

## المحتويات

٤.....	أعضاء مجلس الإدارة.....
٥.....	الإدارة التنفيذية.....
٦.....	تقرير رئيس مجلس الإدارة.....
٨.....	الملاحظ التشغيلية.....
١١.....	نبذة عن الشركة.....
١٩.....	نبذة عن المساهمين الرئيسيين.....
٢١.....	هيكل وتطورات القطاع.....
٢٣.....	مناقشات وتحليلات الإدارة.....
٢٧.....	الإستدامة – العناية بالبيئة والمجتمعات.....
٣٢.....	تقرير تنظيم وإدارة (حوكمة) الشركة.....
٤١.....	نبذة مختصرة عن مجلس الإدارة والإدارة التنفيذية.....
٤٥.....	القوائم المالية.....

## أعضاء مجلس الإدارة



**أندريو كوس**  
عضو مجلس إدارة غير تنفيذي



**كلات البلوشي**  
نائب الرئيس



**تان تشنج جوان**  
رئيس مجلس الإدارة



**حسين عبدالرضا اللواتي**  
عضو مجلس إدارة غير تنفيذي  
مستقل



**طارق علي سالم العامري**  
عضو مجلس إدارة غير تنفيذي مستقل



**أحمد علي سليمان البلوشي**  
عضو مجلس إدارة غير تنفيذي  
مستقل



**عبدالله بن محمد بن علي المعمرى**  
عضو مجلس إدارة غير تنفيذي مستقل



**أحمد بن علي أحمد الموسوي**  
عضو مجلس إدارة غير تنفيذي مستقل



**ياب سيو لينج**  
عضو مجلس إدارة غير تنفيذي

## الإدارة التنفيذية



**طارق بشير**  
الرئيس المالي  
وأمين سر الشركة



**حميد سالم العامري**  
الرئيس التنفيذي



**سالم محمد المشيخي**  
مدير الموارد البشرية والإدارة



**براتوش سينها**  
مدير المحطة



## تقرير رئيس مجلس الإدارة

وتتبع الشركة سياسة معقولة في توزيع الأرباح مع مراعاة مدفوعات تسديد الديون، ورأس المال العامل، ومتطلبات النفقات التشغيلية. قد يتأثر مبلغ توزيعات الأرباح السنوية وتحديد ما إذا كان سيتم توزيع أرباح في أي عام لعدة عوامل أخرى منها آفاق الأعمال التجارية للشركة، والأداء المالي، وتوفر النقد الحر، والتعهدات بموجب وثائق التمويل، والتوقعات المتعلقة بقطاع الطاقة والمياه.

### عمليات الشركة

لا يوجد تغيير في هيكل الصناعة في محافظة ظفار، وتعتبر الشركة منتجاً رئيسياً للطاقة والمياه في محافظة ظفار. ونتوقع أن نظل أحد المنتجين الرئيسيين للطاقة والمياه من أجل تلبية الطلب في المحافظة. كما أننا نواصل السعي للوصول إلى أعلى مستوى من جاهزية وموثوقية المحطة والذي يمثل أهمية بالغة لمواصلة نجاح أعمال الشركة. ولتحقيق هدف جاهزية وموثوقية المحطة، أكملت الشركة الصيانة المخطط لها وفي الوقت المناسب للمحطة ونفذت العديد من مبادرات تحسين المحطة. وفي عام ٢٠٢٢، بلغت نسبة موثوقية محطة الطاقة والمياه إلى ٩٩,٨٦٪ و ٩٩,٩٨٪ على التوالي بالمقارنة مع نسبة ٩٩,٨٠٪ و ٩٩,٣٦٪ في عام ٢٠٢١. وارتفع عامل الأحمال لمحطة الطاقة من ٣٨,٥١٪ إلى ٤١,٧٪ ويعود ذلك بشكل أساسي من الزيادة في الطلب المحلي، بينما إنخفض عامل الأحمال لمحطة المياه من ٧٣,٤١٪ إلى ٥٨,٦٩٪، ويرجع ذلك بشكل أساسي إلى تشغيل محطة صلالة للمياه المستقلة الجديدة في المحافظة. ومع ذلك، ونظراً للترتيبات التجارية التي أبرمتها الشركة مع الشركة العُمانية لشراء الطاقة والمياه، فإنه لا يوجد تأثير جوهري لعامل الأحمال الخاص بالمحطة على ربحية الشركة.

### المساهمون الأفاضل،

بالنيابة عن مجلس إدارة شركة سيميكورب صلالة للطاقة والمياه ("شركة سيميكورب صلالة" أو "الشركة")، يسرني أن أقدم لكم القوائم المالية المدققة عن السنة المالية المنتهية في ٣١ ديسمبر ٢٠٢٢.

### النتائج المالية

يعتبر عام ٢٠٢٢ عامًا مليئًا بالتحديات، حيث شهد الإقتصاد العالمي ارتفاعًا ملحوظًا في معدلات التضخم وتشديد الأوضاع المالية، وإستمرار جائحة فيروس كورونا المستجد (كوفيد-١٩)، بالرغم من ذلك يسرني إبلاغكم بأن الشركة حققت أرباحاً صافية بلغت ١٩,٦ مليون ريال عُماني في ٢٠٢٢، بينما بلغت الأرباح التشغيلية في ٢٠٢٢ ٣١,٥ مليون ريال عُماني مقارنة بـ ٣٢,١ مليون ريال عُماني في ٢٠٢١. الإنخفاض في الأرباح التشغيلية بشكل رئيسي إلى الزيادة في تكلفة التشغيل، وبلغت ربحية السهم الأساسية ٢,٦ بيسة للسهم الواحد في ٢٠٢٢. وتواصل الشركة بمئاته ميزاتيتها العمومية حيث أنهت العام بأصول صافية قدرها ١٤٧,٨ مليون ريال عُماني.

وأدعوكم إلى الرجوع إلى القسم الخاص بتقرير مناقشات وتحليلات الإدارة في التقرير السنوي للإطلاع على مزيد من المعلومات عن النتائج المالية للشركة.

### حوص الأرباح

بناءً على مدى توفر التدفقات النقدية، إقترح مجلس الإدارة على المساهمين الموافقة على توزيع أرباح أجمالية تصل إلى ٧,٥ بيسة للسهم الواحد والتي سيتم توزيعها في نوفمبر من عام ٢٠٢٣. في ٢٠٢٢، قامت الشركة بتوزيع أرباح إجمالية قدرها ٦,٠ بيسات للسهم الواحد.





أغتنم هذه الفرصة لنعرب عن تقديرنا العميق لمساهماته القيمة تجاه الشركة.

ايضا أود أن أشكر زملائي أعضاء مجلس الإدارة، والمساهمين، والشركة العُمانية لشراء الطاقة والمياه، والجهات الرقابية (هيئة تنظيم الخدمات العامة، والهيئة العامة لسوق المال)، وشركائنا (شركة ظفار للخدمات المدمجة، هيئة البيئة، ووزارة الطاقة والمعادن، والشركة العُمانية لنقل الكهرباء، وشركة أوكيو والهيئات الحكومية وغير الحكومية الأخرى) على التوجيه والدعم الذي قدموه للشركة، كما أنني ممتن الى جميع موظفي الشركة والمتعاقدين معها على تفانيهم والتزامهم تجاه الشركة.

وأخيراً، أود أن أعرب عن امتناننا إلى حضرة صاحب الجلالة السلطان هيثم بن طارق آل سعيد على قيادته الحكيمة ودعمه وتشجيعه المتواصل للقطاع الخاص. وسنواصل العمل على دعم جهود حكومة حضرة صاحب الجلالة وسنظل ملتزمين برسالة الشركة المتمثلة في توفير الطاقة والمياه بالجودة والموثوقية المطلوبة وفق أعلى المعايير في محافظة ظفار.

## تان تشنج جوان

رئيس مجلس الإدارة

## المُضي قُدماً

من المتوقع أن يكون عام ٢٠٢٣ عاماً آخر مليئاً بالتحديات بالنظر إلى ظروف الاقتصاد الكلي السائدة. ستواصل الشركة تركيزها على تعزيز العوائد المقدمة للمساهمين من خلال المتابعة المستمرة للأداء المالي والتشغيلي للشركة ومن خلال تقليل تأثير ارتفاع التضخم العالمي وأسعار الفائدة، سيظل الالتزام بعمليات آمنة وموثوقة يمثل أولوية قصوى للشركة.

## الصحة والسلامة والأمن والبيئة

تمثل صحة وسلامة موظفينا بالإضافة إلى حماية البيئة التي نعيش فيها أهمية بالغة لعمل الشركة. وتهدف الشركة إلى تحقيق أداء عالمي في مجال الصحة والسلامة في عملياتنا اليومية، ويلتزم فريق الإدارة بالشركة بالتحسين المستمر في هذا المجال.

بالرغم من جائحة فيروس كورونا المستجد (كوفيد-١٩) نجحت الشركة عدم وجود أي حالة من حالات عدم الالتزام البيئي، كما يسعدني أن أبلغكم أننا حققنا الرقم القياسي للعام العاشر على التوالي من العمليات الآمنة والفعالة. هذا دليل قوي على التزام موظفينا ومقاولينا بالحفاظ على ثقافة آمنة من خلال التطبيق الصارم والامتثال لسياسات ومعايير سيمبكورب الصحة والسلامة والأمن والبيئة.

## الاهتمام بالبيئة والمجتمعات المحلية

تدرك الشركة أهمية أن تكون شركة مسؤولة اجتماعياً كما تلتزم بالاهتمام بالبيئة وترك أثر إيجابي في المجتمع المحلي الذي نعمل به. تواصل الشركة تحسين نظام إدارة النفايات وخفض انبعاثات الكربون من خلال ضبط الاستهلاك الإضافي للطاقة. وتتبع الشركة نهجاً ثابتاً بالنسبة للتبرعات الخيرية والاستثمارات المجتمعية التي تحقق منافع إيجابية للمجتمعات المحلية. وفي ٢٠٢٢، تبرعت الشركة بمبلغ ٦٠,٠٠٠ ريالاً عُمانياً لصالح أنشطة المسؤولية الاجتماعية. وشمل التبرع للهيئة العمانية للأعمال الخيرية كجزء من التفويض الخيري للبلاد، والاستثمار في مبادرات لتحسين البنية التحتية العامة والتعليم والصحة، بالإضافة إلى تعزيز الوعي البيئي في ولاية مرباط.

## الحوكمة

يؤمن مجلس الإدارة أن العمل القائم على مبادئ الحوكمة الجيدة يمثل عنصراً أساسياً في النجاح طويل الأمد للشركة. وتلتزم الشركة بميثاق حوكمة وإدارة الشركات الصادر عن الهيئة العامة لسوق المال. ويمكن الإطلاع على مزيد من التفاصيل في قسم حوكمة وإدارة الشركة من هذا التقرير.

## شكر وعرفان

أكمل الغاضل الشيخ خالد علي آل حمودة فترة عمله كعضو مجلس الإدارة في اجتماع الجمعية العامة السنوي الأخير المنعقد في ٢٢ مارس ٢٠٢٢. وبالنيابة عن مجلس الإدارة أود أن



# الملاح التشغيلية

## الصحة والسلامة والإمن والبيئة

### الصحة والسلامة وألمن

أنجزت شركة سيميكورب صلالة للطاقة والمياه ش.م.ع. (يشار إليها "شركة سيميكورب صلالة أو الشركة")، ٤٩٢,٩٠٥ ساعة عمل خلال عام ٢٠٢٢ من دون وقوع أية حوادث معطلة للعمل وبامتثال كامل مع كافة المتطلبات البيئية ، ومنذ أن بدأت العمليات التجارية لشركة سيميكورب صلالة ونحن نواصل العمل بلا كلل نحو إيجاد ثقافة العمل الآمن. إلى ٣١ ديسمبر ٢٠٢٢، حققت الشركة ساعة عمل تراكمية بلغت ٥,٧ ملايين ساعة عمل آمنة، وأكدوا بالتزامهم بأعلى معايير السلامة والأمان. حصلت سيميكورب صلالة على الإعتماد لنظام الإدارة المتكامل (ISO 9001:2015) ونظام الأيزو (ISO 14001:2015) ونظام إدارة الصحة والمهنية والسلامة (OHSAS 45001:2018).

تقدم الشركة إطارا راسخا لغرس ثقافة السلامة بين موظفيها و المتعاقدين معها حيث تعد السلامة أولوية قصوى في بيئة عمل آمنة في جميع الأوقات، ولضمان تعزيز قدرة الموظفين وإلتزامهم بمعايير السلامة المطبقة في الشركة، تعمل الشركة على توفير دورات وتدريب لموظفيها في مجالات الصحة والسلامة والأمن والبيئة ذات الصلة لتنمية قدراتهم الفنية، كما قامت الشركة كجزء من استعدادات الشركة لحالات الطوارئ ، تم التخطيط لإجراء تدريب سنوي للاستجابة للطوارئ وإجرائه بناءً على سيناريوهات محددة مسبقاً حتى يكون موظفونا والمقاولون وأصحاب المصلحة الآخرون على دراية بخطة

الاستجابة. خلال العام قامت الشركة بعمل تمرين الدعم الذي يحمل إسم "مارفل ٣" ، واستناداً سيناريو التمرين إلى إنسكاب المادة الكيميائية في مستودع الكيماويات، قد تم دعم التمرين من قبل جميع أصحاب المصلحة الرئيسيين في المنطقة. ونود أن ننتهز هذه الفرصة لنشكر جميع أصحاب المصلحة الرئيسيين الذين شاركوا في التمرين.

ومن أجل ترسيخ ثقافة السلامة وتماشياً مع مسؤوليتنا في توفير بيئة عمل آمنة، نفذت الإدارة برنامج سيميكورب واحد الذي يتضمن الصحة والسلامة والأمن والبيئة ويحتوي هذا التطبيق على تطبيقين: تطبيق المراقبة وتطبيق اليقظة آمنة، تم تصميم التطبيق الرقمي المطور داخلياً لرفع فعالية إدارة سلامة الشركة. هذا يقود ثقافة المساءلة وحسن التوقيت في الإبلاغ ومعالجة الظروف غير الآمنة للحفاظ على سلامة الجميع في مكان العمل.

### البيئة

تأدي الشركة جميع أنشطتها باحترام كبير للبيئة. حيث تستخدم محطة الطاقة وتحتية المياه التابعة للشركة تقنية توربينات الغاز ذات الدورة المركبة لتوليد الطاقة وتقنية التناضح العكسي لإنتاج المياه المحلاة. ويعتبر الغاز الطبيعي هو الوقود الأساسي للمحطة. تم تصميم المحطة وبنائها وفقاً للتوصيات والنتائج التي توصلت إليها دراسة تقييم الأثر البيئي لتقليل الإنبعاثات الكربونية. في عام ٢٠٢٢ ، كانت الشركة ملتزمة تماماً بالقوانين واللوائح البيئية المحلية.

كما تنظم وتحتفل الشركة بالفعاليات البيئية بهدف تشجيع



## الإعتمادية

إعتمادية المحطة هي قدرتها على تحقيق التوافر التشغيلي المعلن لها بموجب شروط إتفاقية شراء الطاقة والمياه. وفي ٢٠٢٢م، حققت شركة سيمبكورب الإعتمادية السنوية لمحطة الطاقة والمياه بنسبة ٩٩,٨٦% و ٩٩,٩٨% على التوالي. بالإضافة إلى ذلك ، تعرضت محطة المياه لانقطاعات قهرية بنسبة ٠,٢٩% في ٢٠٢٢م.

## كفاءة استخدام الطاقة بالمحطة (المعدل الحراري)

تقاس كفاءة استخدام الطاقة في محطة للطاقة من حيث مقدار الطاقة المطلوبة لإنتاج وحدة طاقة. وكان أداء المعدل الحراري لشركة سيمبكورب صلالة في العام ٢٠٢٢م أفضل مما تم التعاقد عليه في إتفاقية شراء الطاقة والمياه وهو ما أسهم في تحقيق رحية أفضل وأظهر تحسنا طفيفا مقارنة بالأعوام الماضية.

## الصيانة

تسعى الشركة بشكل متواصل ومباذر إلى تنفيذ عمليات الصيانة بمرافقها ومنشآتها لتحسين عملياتها وكفاءتها و وللحفاظ على عمرها الإنتاجي الاقتصادي . بالإضافة إلى الصيانة الروتينية للمحطة أكملت الشركة صيانتها بنجاح خلال العام، قامت الشركة بأعمال فحص الإحتراق لإثنين من التوربينات الغازية، بالإضافة الى صيانة وفحص التوربينات البخارية، وإصلاح مضخات المياه. كما قامت الشركة بالعديد من مبادرات لتحسين أداء الأعمال وتعزيز التكنولوجيا الإنتاجية. وتشمل هذه المبادرات تحسين وترقية صندوق تروس تحميل التوربينات الغازية ، ولوحة التحكم في الكشف عن الغاز ، ولوحة التحكم في الحماية من الحرائق ، وعمود مخمد المحول لمولد البخار لاستعادة الحرارة..

الوعي وتجديد التزامنا بالبيئة. في عام ٢٠٢٢م ، شاركت سيمبكورب صلالة في أسبوع رد الجميل للمجتمع، وهي مبادرة عالمية تقوم بها مجموعة سيمبكورب حيث يشارك موظفي المجموعة بمختلف أنحاء العالم في أنشطة تهدف إلى مساعدة المجتمعات التي يعمل فيها. تشمل مبادرات سيمبكورب لرد الجميل للمجتمع في سبتمبر ٢٠٢٢ ما يلي:

- قام موظفون بتنظيف الشاطئ في المناطق المجاورة للشركة.
- تنظيم دورات توعية عن الطاقة المتجددة المستدامة في المدارس المحلية.

## جائحة فيروس كوفيد-١٩

لم تتأثر محافظة ظفار بشكل كبير بجائحة فيروس كورونا المستجد (كوفيد-١٩). حيث سجلت عدداً منخفضاً من الحالات منذ إنتشاره. ومع ذلك ، قامت الشركة بتنشيط خطتها لاستمرارية الأعمال واتخذت جميع الإجراءات الاحترازية اللازمة لحماية موظفيها وعملياتها منذ بداية عام ٢٠٢٠م على هذا النحو لم يتأثر موظفوها وعملياتها.

## الطاقة الإنتاجية

في ظل وجود خمس توربينات يعملان بالغاز وتوربينان يعملان بالبخار، تصل السعة الإنتاجية للطاقة المتعاقد عليها في محطة المياه والطاقة المستقلة التابعة لشركة سيمبكورب صلالة (المحطة) إلى ٤٤٥ ميجاوات. ويعتمد إنتاج المياه بالمحطة على عملية التناضح العكسي لمياه البحر، وتبلغ سعة إنتاج المياه ١٥ مليون جالون إمبريالي يومياً. ووفقاً لنتائج فحص أداء المحطة في عام ٢٠٢٢م فقد أظهر الفحص أن أداء المحطة عند نقطة التسليم أفضل بشكل كبير من السعة المتعاقد عليها.

## توافر القدرات التشغيلية

توافر القدرات التشغيلية للمحطة هي مقدار الوقت الذي تكون المحطة خلاله قادرة على توليد الطاقة والمياه وفق المواصفات الخاصة بها. وبموجب إتفاقية شراء الطاقة والمياه، يسمح لشركة سيمبكورب صلالة القيام بإيقاف مجدول بنسبة ١٥% للخدمة في الشتاء وعدم قطع خدمة الطاقة في فصل الصيف، وانقطاع خدمة المياه بنسبة ٥% على مدار السنة. كان توافر القدرات التشغيلية لشركة سيمبكورب صلالة في العام ٢٠٢٢م ٨٩,٧٥% للطاقة و ٩٦,٣٤% للمياه.



## نبذة عن الشركة

يوضح الجدول الآتي التسلسل الزمني الرئيسي لتنفيذ المشروع:

التاريخ	الحدث
نوفمبر ٢٠٠٧	قيام الشركة العُمانية لشراء الطاقة والمياه بإصدار طلب تقديم العروض
١٦ يونيو ٢٠٠٨	تقديم العطاء من جانب تحالف شركة سيمبكورب للخدمات/ ومؤسسة عُمان للاستثمار
٨ ديسمبر ٢٠٠٨	إعلان فوز تحالف شركة سيمبكورب للخدمات/ ومؤسسة عُمان للاستثمار بالمناقصة
٢٣ نوفمبر ٢٠٠٩	التوقيع على اتفاقية شراء الطاقة والمياه وإعلان تاريخ السريان
مارس ٢٠١٠	اكتمال تدابير التمويل
يوليو ٢٠١١	اكتمال المرحلة الأولى للطاقة
٢ يناير ٢٠١٢	اكتمال المرحلة الثانية للطاقة
١٢ مارس ٢٠١٢	اكتمال المرحلة الثانية للمياه
٥ أبريل ٢٠١٢	تحديد تاريخ التشغيل التجاري وبدء سريان إتفاقية شراء الطاقة والمياه
٢٥ مايو ٢٠١٢	تاريخ التشغيل التجاري
٣ أبريل ٢٠٢٧	تاريخ انتهاء إتفاقية شراء الطاقة والمياه

كانت شركة سيبكو ٣ هي مقاول أعمال الهندسة والمشترتات والإنشاءات للمشروع في حين تم إسناد مهمة الإشراف على أعمال الهندسة كانت شركة شاندونغ إلكترونيك باور كونستركشن كوربوريشن ٣ هي مقاول أعمال الهندسة والمشترتات والإنشاءات للمشروع في حين تم إسناد مهمة الإشراف على أعمال الهندسة والمشترتات والإنشاءات وتشغيل محطة تحلية المياه إلى شركة هايفلكس. وتستخدم المحطة تقنية الدورة المدمجة لتوربين الغاز وتمتلك قدرة وقود مزدوجة حيث يكون الغاز الطبيعي هو الوقود الرئيسي بينما يكون الديزل هو الوقود الاحتياطي. كما تستخدم المحطة تقنية التناضح العكسي من أجل إنتاج مياه الشرب من تحلية مياه البحر. وتستخدم شركة سيمبكورب صلالة توربينات الغازية أف أف ٦ التي طورتها شركة جنرال إلكتريك بالإضافة إلى تقنية التناضح العكسي التي طورتها شركة هايفلكس.

تضمن وزارة المالية التزامات السداد المستحقة على الشركة العُمانية لشراء الطاقة والمياه إلى شركة سيمبكورب صلالة. ويظل هذا الضمان ساريًا إلى أن يتم إعادة تمويل القرض الأولي للمشروع أو سداده بالكامل وتحفظ الشركة العمانية لشراء

### نظرة عامة على شركة سيمبكورب صلالة

طوّرت شركة سيمبكورب صلالة وتمتلك وتدير محطة لتوليد الكهرباء وتحلية المياه حيث تقع محطة صلالة للمياه والكهرباء بين ولاية طاقة وولاية مرباط بسلطنة عمان، ويبعد موقع المحطة مسافة ٥٠ كم عن ولاية صلالة والتي يقطنها أكثر من ٤٠٠,٠٠٠ نسمة. تم تشغيل المحطة بشكل تجاري كامل منذ ٢٥ مايو ٢٠١٢. وتبلغ سعنتها التعاقدية لإنتاج الطاقة ٤٤٥ ميغاوات فيما تبلغ السعة التعاقدية لإنتاج المياه ١٥ مليون جالون إمبريالي يوميًا. تلعب المحطة دورًا رئيسيًا في تلبية الطلب المتزايد على الطاقة والمياه في المنطقة على المدى القصير والمتوسط والطويل.

تحصل الشركة على إيراداتها بموجب إتفاقية شراء الطاقة والمياه التي تبلغ مدتها ١٥ سنة مع الشركة العُمانية لشراء الطاقة والمياه. وتنص إتفاقية شراء الطاقة والمياه على بيع الطاقة الإنتاجية للمحطة من الطاقة والمياه بشكل حصري إلى الشركة العُمانية لشراء الطاقة والمياه على أساس استئجار أو ادفع على المدى الطويل.

### تاريخ وخلفية شركة سيمبكورب صلالة

في نوفمبر ٢٠٠٧، طبقت حكومة سلطنة عُمان سياسات خصصة متنوعة تم وضعها بهدف تشجيع مشاركة القطاع الخاص في قطاع الكهرباء والمياه. وبموجب ذلك دعت الشركة العُمانية لشراء الطاقة والمياه بالإضافة إلى مستشاريها الماليين والقانونيين والتقنيين إلى تقديم عطاءات من أجل مشروع محطة صلالة المستقلة للمياه والطاقة (المشروع) والذي يشتمل على تطوير وامتلاك وتمويل وتصميم وإنشاء وتشغيل المحطة.

وقدم تحالف شركات يضم شركة سيمبكورب للخدمات ومؤسسة عُمان للاستثمار عطاؤها من أجل المشروع بتاريخ ١٦ يونيو ٢٠٠٨ حيث تنافست مع تحالفات ضمت شركات أخرى. وفي ٨ ديسمبر ٢٠٠٨، اختارت الشركة العُمانية لشراء الطاقة والمياه تحالف شركة سيمبكورب للخدمات ومؤسسة عُمان للاستثمار بصفته "أفضل مقدم عطاء" للمشروع.

تمت المرحلة الأولى من المشروع (باعتبارها "الإنجاز المرحلي في مجال الطاقة في المرحلة الأولى") في الربع الثالث من العام ٢٠١١م وخلال مدة "٩" شهرًا من تاريخ توقيع إتفاقية شراء الطاقة والمياه، بدأت المحطة في تزويد شبكة الكهرباء بحوالي ٦١ ميغاوات من الطاقة. ثم اكتملت المرحلة الثانية بعد ذلك في الربع الأول من العام ٢٠١٢م. كما اكتمل إنشاء المحطة بنجاح وتم إنجاز اختبارات القبول النهائية في مايو ٢٠١٢. وصلت مجموع التكاليف الرأسمالية للمشروع اعتبارًا من تاريخ التشغيل التجاري في مايو ٢٠١٢م إلى ٣٧٨ مليون ريال عُماني حيث اشتملت على جميع تكاليف الإنشاءات والتأمين والتكاليف ذات الصلة (بما في ذلك تكاليف التمويل).



الطاقة والمياه بتصنيف ستاندرد آند بورز -BBB الإئتماني لمدة ٧٣٠ يومياً. وتدفع الشركة العُمانية لشراء الطاقة والمياه رسومه تتكون من رسوم السعة حيث تغطي التكاليف الثابتة للمحطة وعائد على رأس المال، ورسومه متغيرة لتغطية تكاليف الطاقة والتكاليف المتغيرة الأخرى. وطالما أن الطاقة والمياه متوفرة للتوزيع، يتم دفع رسوم السعة وفق انقطاعات الخدمة المتفق عليها من أجل الصيانة.

## ملخص إطار العمل التعاقدية

يوضح الجدول والرسم البياني الآتي العقود الرئيسية والأطراف الأخرى ذات الصلة المتعلقة بالمشروع:

وثيقة المشروع	الأطراف	تاريخ السريان	المدة	تاريخ الانتهاء
اتفاقية مؤسسي المشروع	شركة الكهرباء القابضة، ومؤسسو المشروع والشركات الأم التابعة لهم، وشركة بي دي سي سي للاستثمار	٢٣ نوفمبر ٢٠٠٩	١٥ سنة من تاريخ التشغيل التجاري	٣ أبريل ٢٠٢٧
اتفاقية شراء الطاقة والمياه	شركة سيميكورب صلاحة، والشركة العُمانية لشراء الطاقة والمياه	٢٣ نوفمبر ٢٠٠٩	١٥ سنة من تاريخ التشغيل التجاري	٣ أبريل ٢٠٢٧
اتفاقية بيع الغاز الطبيعي	شركة سيميكورب صلاحة، وزارة الطاقة والمعادن	٢٣ نوفمبر ٢٠٠٩	١٥ سنة من تاريخ التشغيل التجاري	٣ أبريل ٢٠٢٧
اتفاقية توصيل الكهرباء	شركة سيميكورب صلاحة، والشركة العمانية لنقل الكهرباء	٢٣ نوفمبر ٢٠٠٩	٢٥ سنة من تاريخ السريان	٢٢ نوفمبر ٢٠٣٤
اتفاقية توصيل المياه	شركة سيميكورب صلاحة، ومكتب محافظ ظفار	١٥ ديسمبر ٢٠١٤	٢٥ سنة من تاريخ توقيع اتفاقية توصيل المياه	١٥ ديسمبر ٢٠٣٩
اتفاقية حق الانتفاع	شركة سيميكورب صلاحة، ووزارة الإسكان والتخطيط العمراني	٢٣ نوفمبر ٢٠٠٩	٢٥ سنة من تاريخ السريان وفق تمديد إضافي لمدة ٢٥ سنة حسب اختيار سيميكورب صلاحة	٢٢ نوفمبر ٢٠٣٤ وفق التمديد
اتفاقية حق الانتفاع للمناطق المؤقتة	شركة سيميكورب صلاحة، ووزارة الإسكان والتخطيط العمراني	٢٣ نوفمبر ٢٠٠٩	٤ سنوات من تاريخ السريان	٢٢ نوفمبر ٢٠١٣
اتفاقية الخدمة التعاقدية	شركة سيميكورب صلاحة، وشركة جنرال إلكتروك	١٥ ديسمبر ٢٠٠٩	٢٠ سنة من تاريخ اتفاقية الخدمة التعاقدية	١٤ ديسمبر ٢٠٢٩
الضمان الحكومي	شركة سيميكورب صلاحة، ووزارة المالية	٢٣ نوفمبر ٢٠٠٩	١٥ سنة من تاريخ التشغيل التجاري	٣ أبريل ٢٠٢٧
اتفاقية التشغيل والصيانة	شركة سيميكورب صلاحة، وشركة سيميكورب صلاحة للتشغيل والصيانة	٨ فبراير ٢٠١٠	١٥ سنة من تاريخ التشغيل التجاري	٣ أبريل ٢٠٢٧
اتفاقية الدعم الفني	شركة سيميكورب صلاحة للتشغيل والصيانة، وشركة سيميكورب الخليج للتشغيل والصيانة	٨ فبراير ٢٠١٠	١٥ سنة من تاريخ التشغيل التجاري	٣ أبريل ٢٠٢٧

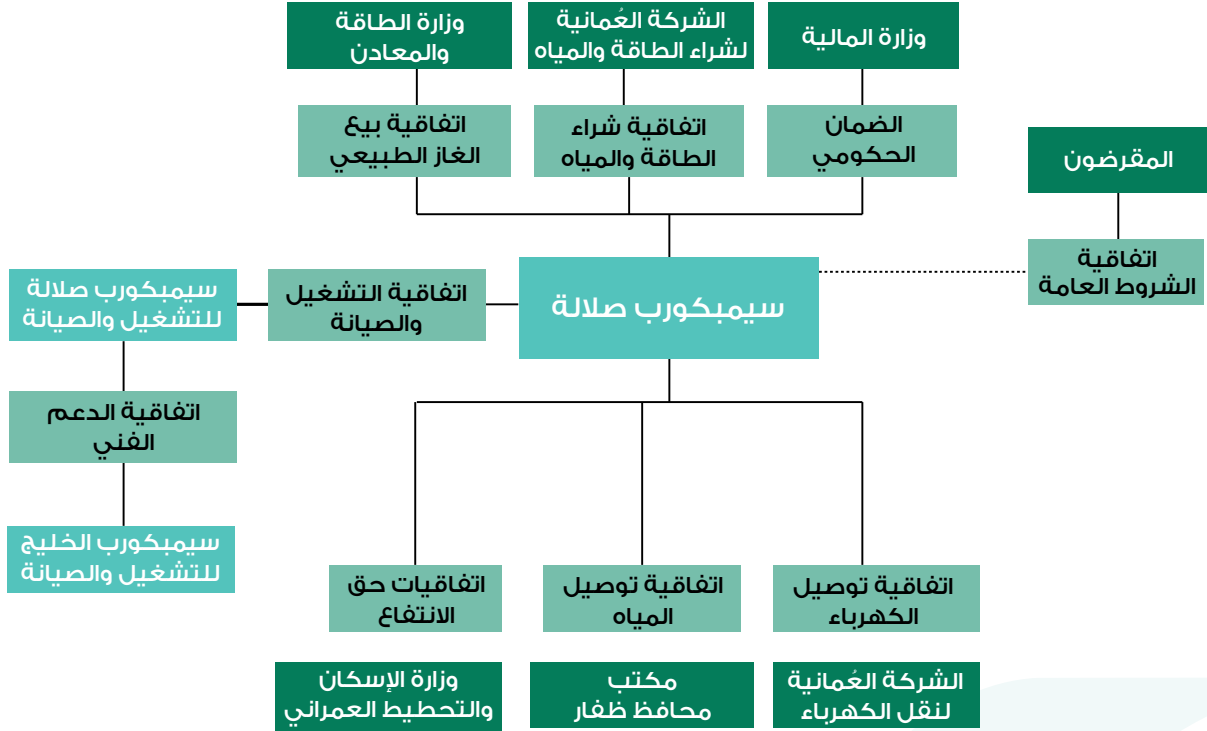

استهلاك الغاز الطبيعي الذي يتم حسابه وفق نموذج المحطة للإنتاج الموزع للطاقة الكهربائية والمياه حيث تعتبر في الحقيقة تكاليف عابرة افتراضية.

علاوة على ذلك، وبالنسبة للطاقة والمياه التي يتم توفيرها، تسدد الشركة العُمانية لشراء الطاقة والمياه رسوم إنتاج متغيرة إلى شركة سيمبكورب صلالة بهدف تغطية تكاليف التشغيل. وعليه، تمتلك شركة سيمبكورب صلالة قدرة قوية على توقع التدفقات النقدية المستقبلية التي لا تتأثر بحجم الطاقة والمياه التي تطلبها الشركة العُمانية لشراء الطاقة والمياه حيث يتم الدفع لشركة سيمبكورب صلالة على أساس التوافر.

#### إطار عمل تعاقدي راسخ

يعتبر المشروع واحدًا من ٢٠ مشروعًا مستقلًا لإنتاج الطاقة و/أو المياه تنفذها الشركة العُمانية لشراء الطاقة والمياه على أساس "البناء والتملك والتشغيل" حيث تستفيد من إطار عمل تعاقدي راسخ. كما استخدمت الشركة العُمانية لشراء الطاقة والمياه نموذجًا مماثلًا للشراء والملكية وإطار عمل تعاقدي مماثل للمحطات المستقلة للمياه والطاقة الموجودة في سلطنة عُمان قبل هذا المشروع.

تضمن الحكومة التزامات السداد الخاصة بالشركة العُمانية لشراء الطاقة والمياه بموجب اتفاقية شراء الطاقة والمياه نظرًا للأهمية الاستراتيجية للقطاع والمشروع

## نقاط القوة التنافسية

تشتمل نقاط القوة التنافسية لشركة سيمبكورب صلالة على:

### قدرة قوية على توقع التدفقات النقدية المستقرة

بموجب إتفاقية شراء الطاقة والمياه، يحق لشركة سيمبكورب صلالة الحصول على رسوم سعة إنتاجية من الشركة العُمانية لشراء الطاقة والمياه عن السعة الإنتاجية للمحطة من الطاقة والمياه والتي يتم اختيارها بشكل دوري حيث تمثل نحو ٧٩٪ من إجمالي إيرادات شركة سيمبكورب صلالة (باستثناء إيرادات الوقود التي تعتبر إيرادات عابرة). وتتعهد الشركة العُمانية لشراء الطاقة والمياه، بسداد قيمة رسوم الطاقة الإنتاجية المذكورة بغض النظر عما إذا كان قد تم توزيع إنتاج المحطة أم لا، وبغض النظر عما إذا كانت شركة ظفار للخدمات المدمجة، مكتب محافظ ظفار قد طلبا من شركة سيمبكورب صلالة توليد وتوزيع الطاقة و/أو إنتاج وتوزيع مياه الشرب. وهذا الأمر يعني أنه وفق استثناءات محدودة، يجب على الشركة العُمانية لشراء الطاقة والمياه سداد رسوم الطاقة الإنتاجية إلى شركة سيمبكورب صلالة عن ١٠٪ من الطاقة الإنتاجية المتاحة للطاقة والمياه بالمحطة.

يتم حساب رسوم الطاقة الإنتاجية لشركة سيمبكورب صلالة لكي تغطي تكاليف خدمة الدين والتكاليف الثابتة الأخرى بما في ذلك تكاليف التشغيل والصيانة الثابتة، وتكاليف التأمين، وعائدات رأس المال. ويتم حساب إيرادات ورسوم الوقود بناءً على



مرافق تحقق انتاج طاقة متوازنة تبلغ ١٦,٧ جيجاواط ، بالإضافة الى ٩,٨ جيجاوات من إجمالي سعة الطاقة المتجددة (بما في ذلك عمليات الاستحواذ التي تنتظر الانتهاء) والتي تشمل تخزين الطاقة الشمسية وطاقة الرياح والطاقة على مستوى العالم. كما أن لديها قدرة معالجة للمياه والصرف الصحي تبلغ حوالي ٨,١ مليون متر مكعب يوميًا في كلا من سنغافورة والصين والمملكة المتحدة والشرق الأوسط. تتمتع شركة سيميكورب للصناعات بسجل حافل في إدارة مصانع مماثلة ، ولديها حصة ملكية كبيرة في المشروع.

أبرمت سيميكورب صلاحة عقد صيانة طويل الأجل مع جنرال إلكتريك - مصنع وحدة التوربينات الغازية بالمحطة للصيانة المجدولة لهذه الوحدات. وبالتالي، فإن المشروع يستفيد من تعاون الجهة المصنعة للتوربينات الغازية ومسؤوليتها عن الصيانة المستمرة للماكينات ولها مصالح في المشروع.

#### زيادة الطاقة والسماح بانقطاع الطاقة لتمديد عمر المحطة

تعاني محطات المياه والطاقة بصفة عامة من مشكلة تراجع قدرتها على إنتاج الكهرباء ومياه التحلية بمرور الزمن. وتعتقد الإدارة أن الزيادة على الطاقة الفعلية بأكثر من السعة المتعاقد عليها للمحطة ستكون أكثر من كافية لتعويض التراجع في المحطة خلال مدة إتفاقية شراء الطاقة والمياه.

تتضمن إتفاقية شراء الطاقة والمياه فترات انقطاع وهو ما يسمح لسيميكورب صلاحة بالقيام بصيانة المحطة لنسبة ١٥٪ من الوقت (خارج أشهر الذروة وهي أبريل ومايو ويونيو) ومحطة التحلية لمدة ٥٪ من الوقت (طوال أيام السنة). أن هذه الصيانة ستعمل على تمديد عمر المحطة وتأخير التدهور في سعة الكهرباء والمياه المحلاة.

#### تخفيف المخاطر المتعلقة بالوقود

تقوم وزارة الطاقة والمعادن - بموجب إتفاقية بيع الغاز الطبيعي- بشراء وتسليم الغاز الطبيعي الذي تحتاج إليه المحطة. وجميع كميات الغاز الطبيعي الذي تورده وزارة الطاقة والمعادن للمحطة يجب أن تستوفي معايير الجودة وفي حالة عدم توفر الغاز الطبيعي ولم تزل سيميكورب صلاحة بالتزاماتها فيما يتعلق بتشغيل المحطة وجرى تشغيل المحطة باستخدام الوقود الاحتياطي وهو الديزل، يحق لسيميكورب صلاحة الحصول على مقابل للزيادة في التكلفة الناجمة عن استخدام الديزل من وزارة الطاقة والمعادن والغاز ورسوم السعة من الشركة العمانية لشراء الطاقة والمياه. أي زيادة في سعر الغاز من وزارة الطاقة والمعادن تحول مباشرة إلى الشركة العمانية لشراء الطاقة والمياه ومن ثم فإن المحطة تكون قد خففت من المخاطر الملازمة لتوريد الغاز ونوعية الغاز وسعر الغاز.

وفي حالة عدم توفر الغاز الطبيعي أو عدم انتظام توريد الغاز، تلتزم سيميكورب صلاحة بموجب إتفاقية شراء الطاقة والمياه

يمثل قطاعا الطاقة والمياه أهمية استراتيجية كبرى لمحافظة ظفار وسلطنة عُمان ككل. من المتوقع أن يحافظ المشروع على أهميته الحيوية لمواصلة تزويد محافظة ظفار بالكهرباء والمياه على المدى الطويل. ووفق إتفاقية شراء الطاقة والمياه، من المتوقع أن يزيد أقصى طلب على الكهرباء في نظام صلاحة من ٦,٩ ميجاوات في العام ٢٠٢٢ ليصل إلى ٧,٧ ميجاوات بحلول العام ٢٠٢٧ بمعدل نمو قدره ٤٪ سنويًا، ومن المتوقع أيضًا أن يزيد الطلب على المياه في مناطق صلاحة/طاقة/مرباط بمعدل متوسط يبلغ نحو ٨٪ سنويًا!

وعليه، تساهم حكومة سلطنة عُمان في المشروع وتدعمه بشكل مباشر وغير مباشر بصفتها:

- (١) متعهدا بموجب إتفاقية شراء الطاقة والمياه، وبصفتها مالك غير مباشر بنسبة ١٠٪ للشركة العمانية لشراء الطاقة والمياه.
- (٢) كمورد من خلال وزارة الطاقة والمعادن والتي تعتبر مسؤولة عن شراء وتسليم الغاز الطبيعي إلى المشروع.
- (٣) كمشغل لشبكة النقل ومالك غير مباشر لنسبة ١٠٠٪ من أسهم الشركة العمانية لنقل الكهرباء ومن خلال مكتب محافظ ظفار اللذين يملكان ويقومان بتشغيل كل مرافق نقل الطاقة والمياه في محافظة ظفار.
- (٤) كضامن وفقًا للضمان الحكومي (تصنيف سلطنة عمان الإئتماني "Ba3" من قبل مؤسسة موديز) سداد التزامات الشركة العمانية لشراء الطاقة والمياه بموجب إتفاقية شراء الطاقة والمياه.

كما تضمن الحكومة بموجب قانون القطاع أن تظل الشركة العمانية لشراء الطاقة والمياه مملوكة بالكامل للحكومة، ووزارة المالية ملزمة بضمان وجود تمويل كاف للشركة العمانية لشراء الطاقة والمياه للقيام بمهامها.

#### مشروع يعمل بكامل طاقته مع أقل قدر ممكن من مخاطر التشغيل

نظرًا لأن المحطة ظلت في حالة تشغيل تجاري كامل لأكثر من ٩٢ شهر، فإن شركة سيميكورب صلاحة غير معرضة لأي مخاطر تشغيل. كما أن سيميكورب صلاحة غير معرضة لأي مخاطر تشغيل حيث أن المشغل سيميكورب صلاحة للتشغيل والصيانة هي شركة مشتركة تملكها بصورة غير مباشرة شركتان من الشركات الراعية للمشروع هما سيميكورب للخدمات ومؤسسة عُمان للاستثمار وهو ما يعمل على خلق شبكة من المصالح تضمن تشغيل المشروع بكفاءة.

تدار شركة سيميكورب صلاحة للتشغيل والصيانة محليًا وتستفيد من إجراءات وخبرة شركة سيميكورب للخدمات وهي شركة تابعة ومملوكة لشركة سيميكورب للصناعات. تعتبر شركة سيميكورب للصناعات هي شركة رائدة في تقديم الحلول المستدامة. وتملك



## التقنية والعمليات

### وصف المحطة

المحطة هي محطة مستقلة للطاقة والمياه تقع بين مدينتي طاقة ومرباط أي على بعد حوالي ٥٠ كيلو متراً من صلالة العاصمة الإدارية لمحافظة ظفار.

قبل أن يتقدم اتحاد الشركات المكون من سيمبكورب للخدمات/ مؤسسة عُمان للاستثمار لهذه المناقصة الخاصة بالمشروع، تم إجراء دراسات مكثفة إلى أقصى درجة من جانب كلامن استشاري تصميم النماذج لشركة سيمبكورب للخدمات، وشركة "في تي يو" للطاقة من أجل التوصل إلى قائمة نهائية واختيار تصميم للمنشأة يمثل أكثر المكونات الجاذبة والأقل تكلفة بالإضافة إلى المميزات الفنية الممتازة وفقاً لمتطلبات إنتاج الطاقة والمياه والقيود ذات الصلة بالتنشغيل حسبما تتطلبه الشركة العُمانية لشراء الطاقة والمياه. وبعد تحليل تفصيلي للسيئاريوهات المحتملة، قامت شركة سيمبكورب للخدمات باختيار المكونات الآتية للمحطة:

- خمس توربينات غاز (جي إي ٦ إف آيه)
- اثنان من التوربينات البخارية.
- خمسة مولدات حرارية لاسترداد البخار.

يشتمل مرفق الطاقة على خمس وحدات من توربينات الغاز وخمس وحدات من المولدات الحرارية لاسترداد البخار مع اثنين من التوربينات البخارية في تصميم متكامل الدوائر لأجل تحقيق أكبر قدر من الكفاءة في إنتاج الطاقة.

بالاحتفاظ بوقود احتياطي يكفي للعمل بكامل الطاقة لمدة ثلاثة أيام وهو ما تلتزم به طوال الوقت.

### الخبرة الكبيرة لمؤسسي المشروع

تستفيد سيمبكورب صلالة من الخبرة الكبيرة لمؤسسي المشروع في مجال الطاقة والمياه بما في ذلك تطوير وامتلاك وتشغيل مشاريع كبيرة لإنتاج الطاقة والمياه باستخدام التوربينات الغازية. تعتبر سيمبكورب للخدمات مجموعة رائدة في مجال الطاقة ولها سجل حافل في العمل في الأسواق النامية والمتقدمة، وتقدم الشركة حلول في سلسلة القيمة الخاصة بقطاع الطاقة والخدمات. تعتبر مؤسسة عُمان للاستثمار شركة ملكية خاصة لها خبرة كبيرة في الاستثمار في المنطقة وتمتلك محفظة استثمار متنوعة في قطاعات النفط والغاز والبتروكيماويات والبناء والتصنيع في سلطنة عُمان.

كما أن سيمبكورب صلالة للتنشغيل والصيانة طرف في إتفاقية الدعم الفني مع سيمبكورب الخليج للتنشغيل والصيانة وهي شركة تابعة بالكامل لسيمبكورب للخدمات. وتمكن هذه التدابير سيمبكورب صلالة إذا اقتضت الضرورة من الاعتماد على الخبرة الفنية لسيمبكورب للخدمات في تشغيل وصيانة المحطة.

### الموظفون ذو الخبرة والمهارة التشغيلية

تستفيد سيمبكورب صلالة من وجود موظفين ذوي تدريب جيد وخبرة يعملون لدى سيمبكورب صلالة للتنشغيل والصيانة يجلبون معهم خبرة واسعة ومشاركة المعرفة المتراكمة عبر عقود من الخبرة. وبصفة خاصة، فإن موظفي سيمبكورب صلالة مشاركة وتبادل المعرفة وأفضل الممارسات مع موظفي شركة سيمبكورب على مستوى العالم من خلال التدريب والجلسات خارج الموقع. تحصل الإدارة على دعم قوي من: تحصل الإدارة على دعم قوي من:

- موظفي المحطة ذوي التدريب العالي يعملون لدى سيمبكورب صلالة للتنشغيل والصيانة.
- عقد التشغيل والصيانة مبرم مع سيمبكورب صلالة للتنشغيل والصيانة وهي شركة أنشأها مؤسسو المشروع.
- إتفاقية الدعم الفني المبرمة مع سيمبكورب الخليج للصيانة والتشغيل.
- عقد طويل الأمد للصيانة مع جنرال إلكتريك وهي المصنّع الأصلي لمعدات توربينات الغاز.



يوضح الرسم الآتي تصميم المحطة:

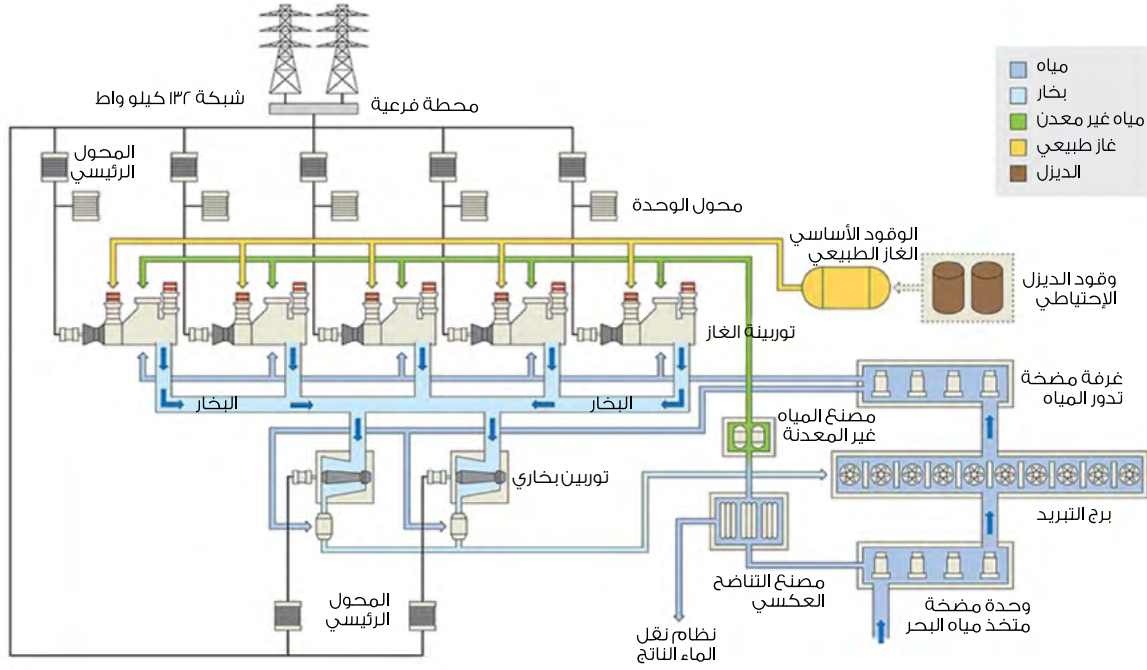

توضح الصور الآتية مرفق الطاقة في المحطة ومرفق تحلية مياه البحر عن طريق التناضح العكسي:

## مرفق الطاقة



مع وجود خمس توربينات غازية واثنين من التوربينات البخارية، تبلغ سعة الطاقة المتعاقد عليها ٤٤٥ ميغاوات.

## مرفق تحلية مياه البحر عن طريق التناضح العكسي



- رسوم سعة الطاقة واجبة الدفع عن كل ساعة خلال الفترة التي تكون خدمة المحطة متوفرة حيث وضعت هذه الرسوم من أجل تغطية التكاليف الثابتة بما في ذلك خدمة الدين وعائدات رأس المال.
- رسوم الطاقة الكهربائية تم وضعها من أجل تغطية تكاليف التشغيل المختلفة لأجل عمليات التوليد باستثناء تكلفة الوقود ويجب دفعها وفقاً للطاقة الكهربائية التي يتم تسليمها وفقاً لاتفاقية شراء الطاقة والمياه.
- رسوم إنتاج المياه تم وضعها من أجل تغطية تكاليف التشغيل المختلفة لإنتاج مياه التحلية باستثناء تكلفة الوقود وتحسب على أساس حجم كميات المياه التي يتم تسليمها.
- تُحسب رسوم الوقود بناءً على معدلات استهلاك الغاز الطبيعي بواسطة نموذج المحطة مقابل الكميات التي يتم تسليمها من الطاقة والمياه والتي تعتبر بالكاد تغطي التكلفة.

المدفوعات محددة بالريال العُماني، ويرتبط عنصر التكلفة للاستثمار مقابل رسوم سعة الإنتاج بمعدل سعر صرف العملة بين الريال العُماني والدولار الأمريكي. كما أن تكلفة عمليات التشغيل والصيانة المختلفة الثابت منها والمتنوع بالنسبة للطاقة والمياه ترتبط أيضاً بمعدل سعر العملة بين الريال العُماني والدولار الأمريكي، ومعدل التضخم المحدد بالنسبة للدولار الأمريكي فيما يخص التوربينات والمولدات ومعدل التضخم للعملة العُمانية عن جزء من إجمالي التكلفة. وتعرف إتفاقية شراء الطاقة والمياه سعر الصرف مقابل الريال العُماني والدولار الأمريكي على أساس المعدل المتوسط للريال العُماني/ الدولار الأمريكي كما يصدر عن البنك المركزي العُماني في آخر يوم عمل عن فترة تقديم الفواتير ذات الصلة.

يعتمد إنتاج المياه في المحطة على عملية التناضح العكسي وسعة إنتاج المياه المتعاقد عليها هي ١٥ مليون جالون إمبريالي يومياً. ودخلت المحطة مرحلة التشغيل التجاري الكامل في ٢٥ مايو ٢٠١٢م.

## التوربينات الغازية

تم توريد التوربينات الغازية "٦ إف أيه" الخمس من جانب شركة جنرال إلكتريك حيث تم اختيارها نظراً لسجلها الجيد من التشغيل التجاري الممتاز. كما أن التوربينات الغازية "٦ إف أيه" مصممة بأنظمة خفض إنبعاث أكسيد النيتروز وهي رائدة في مجال منع التلوث من خلال تطبيقات دورة مدمجة بقدرة ٥٠ هرتز بنسبة كفاءة تفوق ٥٤% وتحقيق ١٥ جزء في المليون من أكسيد النيتروز تقريباً.

من الممكن تصميم التوربينات الغازية "٦ إف أيه" لتلبية متطلبات الطاقة بالنسبة للدورة المدمجة متوسطة الحجم أو محطات التوليد المشترك للطاقة لمثل هذه المحطة التي تعتبر إمكانيات التشغيل المرنة والأداء بأقصى طاقة فيها من الاعتبارات الرئيسية. ويمكن اختيار التوربينات الغازية "٦ إف أيه" في تصميمات مزدوجة الحاكم المرفقي بحيث يتم دمج واحد أو اثنين من التوربينات الغازية مع توربين بخاري مغرد. وتقوم التوربينات الغازية "٦ إف أيه" بإحراق العديد من أنواع الوقود الأحفوري والتي يمكن فتحها بعد بداية التشغيل دون أي تأثير على مستوى الأداء.

## نظرة عامة على الإيرادات

تحدد إتفاقية شراء الطاقة والمياه شروط توليد وتزويد الطاقة مع توفير مياه التحلية إلى الشركة العُمانية لشراء الطاقة والمياه حتى عام ٢٠٢٧م. كما أن إتفاقية شراء الطاقة والمياه تفرض التزامات على شركة سيمبكورب صلالة من أجل تشغيل وصيانة المحطة بالمستوى المتفق عليه من تأكيد توفر الخدمة فيما يتعلق بسعة الطاقة المتعاقد عليها وكميات المياه ضمن العقد بعد تاريخ التشغيل التجاري. كما أن إتفاقية شراء الطاقة والمياه تفرض التزامات على شركة سيمبكورب صلالة من أجل تشغيل المحطة بصورة آمنة وفي الحدود المصممة من أجلها.

واعتباراً من تاريخ التشغيل التجاري، تم التعاقد بشأن إنتاج سعة طاقة مولدة بمقدار ٤٤٥ ميجاوات ومياه البحر المحلاة بمقدار ١٥ مليون جالون إمبريالي، بالإضافة إلى بيع الطاقة الكهربائية والمياه إلى الشركة العُمانية لشراء الطاقة والمياه. وبالمثل، فإن شركة سيمبكورب صلالة تحصل على تعرفه تغطي رسوم السعة، ورسوم الطاقة الكهربائية بالإضافة إلى رسوم تزويد المياه ورسوم الوقود وكافة الرسوم المكتملة من الشركة العُمانية لشراء الطاقة والمياه على النحو الآتي:



## نبذة عن المساهمين الرئيسيين

في ٣١ ديسمبر ٢٠٢٢م، للمزيد من المعلومات عن سيمبكورب للصناعات وسيمبكورب للخدمات يرجى زيارة الموقع الآتي [www.sembcorp.com](http://www.sembcorp.com).

**شركة إنماء للطاقة والمياه (شركة مملوكة بالكامل من قبل مؤسسة عمان للاستثمار)**

شركة إنماء للطاقة والمياه هي شركة عمانية مملوكة بالكامل من قبل مؤسسة عمان للاستثمار ش.م.ع.م، مؤسسة عمان للاستثمار هي شركة رائدة في مجال الاستثمار في سلطنة عمان تمزج بين الطموح وريادة الأعمال مع سنوات طويلة من الخبرة وخبرة متعمقة في الاستثمار بالمنطقة، ومنذ تأسيسها في عام ٢٠٠٥م نشطت الشركة في تطوير مشاريع جديدة والقيام باستثمارات مع رواد الأعمال المحليين وتأسيس شركات ناجحة بالمشاركة مع العديد من المؤسسات ورواد الأعمال من جميع أنحاء العالم، تستثمر مؤسسة عمان للاستثمار في الشركات الخاصة التي تمتلك إمكانيات نمو كبيرة وقادرة على توليد عوائد من خلال إدارة والتعامل مع المضاطر بشكل مدروس.

تمتلك مؤسسة عمان للاستثمار محفظة متنوعة من الاستثمارات في قطاعات العقار والبنية الأساسية والخدمات والصناعات البتروكيماوية والتأمين والرعاية الصحية والتشييد والتصنيع بالسلطنة، وتشمل محفظة استثماراتها الشركة بالإضافة إلى هذا المشروع مدينة خزائن الاقتصادية وشركة تكافل للتأمين وشركة أوكثال القابضة وشركة مراس للخدمات والتطوير وشركة تي أم كي الخليج الدولية لصناعة الأنابيب وشركة أمان للرعاية الصحية وشركة نفاذ للطاقة المتجددة.

لمزيد من المعلومات عن مؤسسة عمان للاستثمار ، يرجى زيارة الموقع الآتي: [www.omaninvcorp.com](http://www.omaninvcorp.com)

**شركة سيمبكورب عُمان فرست إنفستمنت هولدينج (إس أو إف أي إنش) وشركة سيمبكورب عُمان أي بي أو هولدينج (إس أو أي إنش إل) (شركات تابعة مملوكة بالكامل لشركة سيمبكورب للخدمات، وهي شركة تابعة مملوكة بالكامل لشركة سيمبكورب للصناعات)**

إن كلا من شركتي (إس أو إف أي إنش) وشركة (إس أو أي إنش إل) هما شركتان مؤسستان في فيرجين آيلاندز البريطانية وهي شركات تابعة مملوكة بالكامل لشركة سيمبكورب للخدمات ومقرها في سنغافورة وتعمل في مجال الطاقة والمياه حيث تخدم القطاعين الصناعي والبلدي. وباعت شركة (إس أو أي إنش إل) حصتها البالغة ٢٠٪ في شركة سيمبكورب صلالة في إطار الطرح الأولي للاكتتاب العام في سبتمبر ٢٠١٣م ولم تعد مساهماً بالشركة.

تقدم شركة سيمبكورب للخدمات مجموعة واسعة من المرافق والخدمات من أطراف أخرى بما في ذلك الطاقة، والبخار، والمياه المحلاة، والمياه المعالجة، والغاز الطبيعي، والمياه للقطاع الصناعي، ومعالجة مياه الصرف الصحي، وتزويد المخلفات الكيميائية، وتوفير المواد الكيميائية، وتوفير اللوجستيات في الموقع، وإدارة المخلفات الصلبة. تتمتع شركة سيمبكورب للخدمات بعلاقات استراتيجية وشراكات طويلة المدى مع عدد من الشركات متعددة الجنسيات.

شركة سيمبكورب للخدمات مملوكة بالكامل لشركة سيمبكورب للصناعات وهي شركة رائدة تعمل في مجالات الطاقة والتطوير الحضري في سنغافورة ولديها عمليات في ١٠ دولة بمختلف أنحاء العالم.

تأسست شركة سيمبكورب للصناعات في عام ١٩٩٨م مدرجة في بورصة سنغافورة وهي من ضمن الشركات المدرجة في مؤشر ستريتس تايمز، ومؤشرات الاستخدام بما في ذلك مؤشر أف تي اس ابي ٤ جوود ، ومؤشر ايدج اس جي ابي اس جي. أكبر مساهم منفرد فيها هو تيماسيك هولدينجز وهي شركة استثمارية مقرها في سنغافورة. بلغت القيمة السوقية لشركة سيمبكورب للصناعات حوالي ٦,٠ مليار دولار سنغافوري، كما



## هيكل وتطورات القطاع

كما يمتلك نظام صلالة احتياطات طوارئ من خلال الوصلة البينية برابط يقدره ١٣٢ كيلو فولت بين ثمريت وهرويل والمملوكة لشركة تنمية نفط عُمان والتي اكتملت في العام ٢٠١٢م.

وأيضاً يشمل نظام صلالة من منتجي المياه وشبكة توزيع المياه ما يلي:

- شركة سيميكورب صلالة، بسعة تعاقدية ١٥ مليون جالون إمبريالي يوميا من المياه المحلاة،
- محطة صلالة ٣ المستقلة لتحلية المياه، بسعة تعاقدية ٢٥ مليون جالون إمبريالي يوميا من المياه المحلاة،
- شبكة توزيع المياه وتوزيع مياه الشرب والمملوكة لشركة ظفار للخدمات المدمجة،
- شبكة تستخدمها شركة ظفار للخدمات المدمجة لمصادر المياه الجوفية لتلبية الطلب على المياه غير المتصلة.

مشروع محطة صلالة ٣ المستقلة لتحلية المياه سعة تعاقدية قدرها ٢٥ مليون جالون إمبريالي يوميا خلال عام ٢٠٢١م.

### الطلب على الكهرباء في نظام صلالة

وفقاً للشركة العُمانية لشراء الطاقة والمياه، من المتوقع أن يزيد أقصى طلب على الكهرباء في نظام صلالة من ٦.٩ ميجاوات في العام ٢٠٢٢م ليصل إلى ٧.٧ ميجاوات بحلول العام ٢٠٢٧م أي بمعدل نمو قدره ٧٪ سنوياً<sup>٣</sup>.

### الطلب على المياه في نظام صلالة

وفقاً للشركة العُمانية لشراء الطاقة والمياه، من المتوقع أن يزيد الطلب على المياه في مناطق صلالة / طاقة / مرباط بمعدل قدره ٨٪ سنوياً<sup>٣</sup> كل عام على مدار سبع سنوات. وتتمثل العوامل الرئيسية لنمو الطلب على المياه في زيادة عدد السكان والتنمية الاقتصادية.

ينقسم نظام شبكة الطاقة بالسلطنة إلى ثلاثة أنظمة إقليمية متصلة جزئياً من خلال وصلات داخلية:

- النظام الرئيسي المتكامل وهو أكبر جزء في النظام حيث يغطي المنطقة الشمالية من سلطنة عُمان
- نظام صلالة ويقع في محافظة ظفار ومنه تمثل سعة المحطة حوالي ٥٠٪ من نقل الطاقة ونسبة ٥٠٪ من صافي سعة المياه المركبة في ٢٠٢٢م.
- نظام كهرباء المناطق الريفية والذي تديره شركة كهرباء المناطق الريفية والذي يخدم باقي محافظات سلطنة عُمان

### الشركة العُمانية لشراء الطاقة والمياه

تعتبر الشركة العُمانية لشراء الطاقة والمياه هي المشتري الوحيد للطاقة والمياه لجميع الشركات المستقلة للطاقة والمياه داخل سلطنة عُمان، وهي العميل الوحيد لشركة سيميكورب صلالة.

### نظام صلالة

يغطي نظام صلالة مدينة صلالة والمناطق المحيطة بها في محافظة ظفار. ويخدم حوالي ١٢١,١٩٠ مشترك<sup>٣</sup>. ويشتمل نظام صلالة على قدرات توليد ونقل وتوزيع ما يلي:

- شركة سيميكورب صلالة، بسعة متعاقد عليها قدرها ٤٤٥ ميجاوات لتوليد الكهرباء،
- محطة طاقة جديدة تقع في منطقة ريسوت وتقوم بتشغيلها شركة ظفار للتوليد (والتي كانت مملوكة لشركة ظفار للخدمات المدمجة) حيث تضم ثمان وحدات من التوربينات الغازية ذات الدورة المفتوحة بصافي سعة إجمالية قدرها ٢٧٣ ميجاوات،
- محطة طاقة تقع في منطقة ريسوت والتي تمتلكها شركة أكوا باور وشركة ميتسوي، تتكون من أربعة توربينات غازية وتوربينات بخارية بسعة تعاقدية تصل إلى ٤٤٥ ميجاوات والتي بدأت التشغيل في يناير ٢٠١٨م،
- مشروع محطة ظفار لطاقة الرياح والتي تصل سعتها ٥٠ ميجاوات،
- أعمال النقل المملوكة للشركة العُمانية لنقل الكهرباء،
- أعمال التوزيع والتزويد المملوكة لشركة ظفار للخدمات المدمجة.

٣ بيان السنوات السبع للشركة العُمانية لشراء الطاقة والمياه (٢٠٢١-٢٠٢٧م)





## مناقشات وتحليلات الإدارة

### نظرة عامة على الأداء

توضح الأقسام الوارد أدناه بالتفصيل الأداء التشغيلي إضافة إلى الأداء المالي للشركة لعام ٢٠٢٢.

### الأداء التشغيلي

أظهرت الشركة أداء تشغيليا مستقر في ٢٠٢٢، تميز الأداء التشغيلي الرئيسي باعتمادية عالية لمحطات المياه ومحطات الطاقة. إرتفع عامل أحمال محطة الطاقة بنسبة ٦,٦٪ تقريبا وذلك بسبب إرتفاع في الطلب لمركز التوزيع المحلي، في حين إنخفض عامل أحمال محطة المياه حوالي ٢٠٪ بسبب تقاسم الأحمال مع شركة ظفار لتحلية المياه. ونظرًا لأن الشركة لديها المعاملات التجارية بنظام الاستلام أو الدفع مع الشركة العمانية لشراء الطاقة والمياه، فإن عامل حمولة المحطة ليس له تأثير كبير على ربحية الشركة. يوضح الجدول أدناه مؤشرات التشغيل الرئيسية لعام ٢٠٢٢:

حققت الشركة خلال العام ٢٠٢٢ أرباحًا بعد اقتطاع الضريبة بلغت ١٩,٦٢ مليون ريال عُمانى مقارنة ١٨,٣٠ مليون ريال عمانى للعام الماضي. بينما بلغت الأرباح التشغيلية خلال عام ٢٠٢٢ ٣١,٥ مليون ريال عُمانى مقارنة ٣٢,١ مليون ريال عُمانى في ٢٠٢١. ويرجع الإنخفاض في الأرباح التشغيلية بشكل رئيسي إلى الإرتفاع في تكلفة التشغيل والصيانة و الإرتفاع في تكلفة اتفاقية الخدمة طويلة الأجل.

### نظرة عامة على الأعمال

يتمثل نشاط الأعمال الأساسي للشركة في توفير الكهرباء والمياه لمحافظة ظفار حيث تبلغ الطاقة الانتاجية المتعاقد عليها بالنسبة لمحطة الكهرباء (٤٤٥) ميغاوات وبالنسبة لمحطة المياه (١٥) مليون جالون إمبريالى يوميا. وتحصل الشركة على الإيرادات على أساس توافر القدرات التشغيلية لمحطتها، والذي يضمن استقرار نموذج أعمال الشركة. ساهمت الشركة في الوفاء ب ٥٠٪ من الطلب على الطاقة ونسبة ٥٠٪ من الطلب على المياه المحلاة في المحافظة في ٢٠٢٢.

التغير	٢٠٢١	٢٠٢٢	الوحدة	
٦,٦٪	٩٩,٣٦	٩٩,٩٨	(٪)	إعتمادية المياه
٦,٦٪	٩٩,٨٠	٩٩,٨٦	(٪)	إعتمادية الطاقة
٢٠,٤-٪	١٨,٢٧٠	١٤,٦٠٧	(ألف م)	كمية المياه المباعة
٦,٦٥٪	١,٥٠١,٢١٣	١,٦٠١,٠٠٢	(ميغاوات/ساعة)	كمية الطاقة المباعة
٦,٦٥٪	٣٨,٥١	٤١,٠٧	(٪)	معامل أحمال المحطة (الطاقة)
٢٠,٥-٪	٧٣,٤١	٥٨,٦٩	(٪)	معامل أحمال المحطة (المياه)

### الأداء المالي

فيما يلي مؤشرات الأداء المالي الرئيسية:

٢٠٢١	٢٠٢٢	
مليون ريال عُمانى	مليون ريال عُمانى	
٧٢,٢٣	٧٤,١٨	الإيرادات
٤٣,٢٤	٤٢,٧٣	الأرباح قبل الفوائد والضرائب والاستهلاك وإطفاء الدين
٣٢,٠٦	٣١,٤٩	الأرباح قبل الفوائد والضرائب
١٨,٣٠	١٩,٦٢	الربح بعد الضريبة



## الربح بعد الضريبة

ارتفع الربح بعد الضرائب من ١٨,٣٠ مليون ريال عماني في عام ٢٠٢١ إلى ١٩,٦٢ مليون ريال عماني في عام ٢٠٢٢.

### الربح بعد إقتطاع الضريبة لعام ٢٠٢٢ مقابل الربح بعد إقتطاع الضريبة لعام ٢٠٢١

مليون ريال عماني

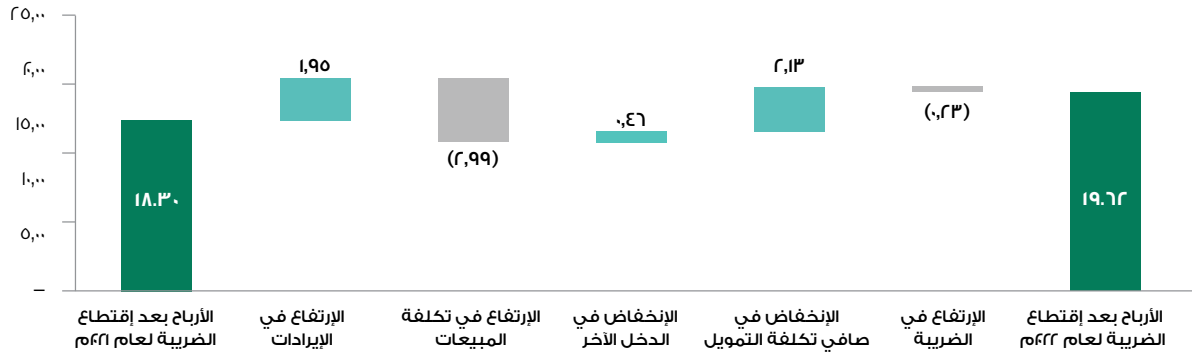

فيما يلي تحليل موجز وأبرز خصائص المكونات الرئيسية للأرباح والخسائر:

### تكلفة المبيعات

تتألف تكلفة المبيعات بشكل أساسي من انخفاض قيمة الممتلكات والمحطة والمعدات وتكلفة الوقود وتكلفة اتفاقية الخدمة طويلة والتشغيل والصيانة. إرتفعت تكلفة المبيعات بمقدار ٢,٩ مليون ريال عماني مقارنة بنفس الفترة من عام ٢٠٢١، ويعود ذلك إلى إرتفاع في تكلفة الوقود والتشغيل والصيانة واتفاقية الخدمة طويلة الأجل. إرتفاع تكلفة الوقود بمقدار ١,٧ مليون ريال عماني ويرجع ذلك أساساً إلى الزيادة في معدل تكلفة الوقود تماثلياً مع الزيادة في إيرادات تكلفة الوقود. إرتفاع تكلفة الصيانة والتشغيل بمقدار ٥,٠ مليون ريال عماني بشكل أساسي الزيادة في أنشطة الصيانة المخطط لها وارتفعت وتكلفة اتفاقية الخدمة طويلة الأجل بمقدار ٦,٠ مليون ريال عماني بسبب ارتفاع معدل التضخم.

### الإيرادات

ساهمت إيرادات الطاقة بنسبة ٥١٪ (باستثناء تكلفة الوقود)، بينما ساهمت المياه بنسبة ٢٢٪ ورسوم الوقود ٢٧٪ من إجمالي الإيرادات. ارتفعت الإيرادات بمبلغ ١,٩٥ مليون ريال عماني، ويرجع ذلك أساساً إلى زيادة إيرادات رسوم الوقود وإيرادات رسوم السعة. بينما ارتفعت إيرادات رسوم الوقود بسبب الزيادة في عامل أحمال المحطة وتأثير مؤشر التضخم. وتعد إيرادات رسوم الوقود كلفة تحويلية ويتم حسابها بناء على استهلاك الغاز الطبيعي الذي يتم حسابه وفقاً لنموذج الطلب على الوقود المتعاقد عليه. معدل الحرارة الفعلي أفضل من نموذج الطلب على الوقود المتعاقد عليه. ارتفعت إيرادات رسوم السعة بشكل رئيسي بسبب مؤشر التضخم.

### تكلفة المبيعات لعام ٢٠٢٢

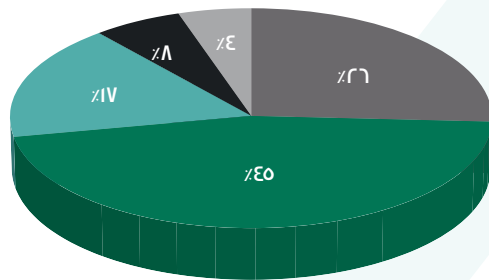

الإهلاك ٤٥٪  
تكلفة الوقود ١٧٪  
تكلفة التشغيل والصيانة ٨٪  
إتفاقية الصيانة طويلة الأمد ٤٪  
أخرى ٢٦٪

### تفاصيل الإيرادات لعام ٢٠٢٢

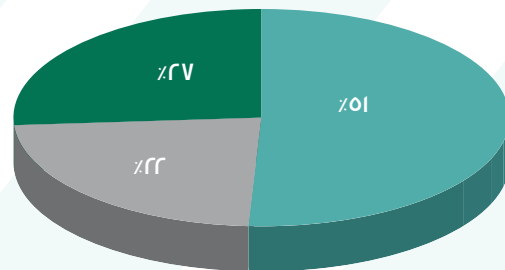

الطاقة ٥١٪  
المياه ٢٢٪  
رسوم الوقود ٢٧٪

## توزيعات الأرباح

في ٢٧ فبراير ٢٠٢٣، اقترح مجلس الإدارة على المساهمين الموافقة على توزيعات أرباح إجمالية تصل إلى ٧,٥ بيسة للسهم الواحد ويتم توزيعها في الموافق ١ نوفمبر ٢٠٢٣.

في عام ٢٠٢٢، قامت الشركة بتوزيع إجمالي الأرباح بمعدل ٦,٠ بيسات للسهم الواحد.

## توقعات الأعمال

من المتوقع أن يكون العام ٢٠٢٣ مليئاً بالتحديات نظراً للضغوط الناتجة عن الضغوط المستمرة من ارتفاع التضخم العالمي، وتشديد الأوضاع المالية وزيادة متطلبات صيانة المحطة. ستواصل الشركة التركيز على إدارة وتحسين مستوى الإنتاجية والكفاءة.

## صافي كلفة التمويل

انخفض صافي كلفة التمويل في عام ٢٠٢٢ مقارنةً بعام ٢٠٢١ بسبب السداد المجدول لجزء من القرض بأجل بما يتوافق مع وثائق التمويل والزيادة في دخل التمويل.

## مصروفات ضريبة الدخل

يعود ارتفاع مصروفات ضريبة الدخل بشكل أساسي إلى ارتفاع في الضريبة الحالية مقارنةً بنفس الفترة من العام الماضي.

## المركز المالي

٢٠٢٢	٢٠٢١		
٢٨٨,٣٧	٣٠٧,٣٦	إجمالي الأصول	مليون ر.ع.
١٤٠,٥٩	١٨٠,٢٤	إجمالي الالتزامات	مليون ر.ع.
١٤٧,٧٨	١٢٧,١٢	حقوق المساهمين	مليون ر.ع.
٠,٩٧:١	٠,٩٤:١	معدل رأس المال	
٤١:٥٩	٥٠:٥٠	معدل الدين	
٠,١٥	٠,١٤	صافي الأصول لكل سهم	ر.ع./سهم

## أداء الشركة خلال الأعوام الخمسة الماضية:

٢٠٢٢	٢٠٢١	٢٠٢٠	٢٠١٩	٢٠١٨	
<b>البيانات المالية للسنوات الخمس</b>					
<b>مؤشرات الأداء الرئيسية للعام (مليون ريال عماني)</b>					
٧٤,١٨	٧٢,٢٣	٧١,٨٨	٧٣,٨٩	٦٨,٥٦	الإيرادات
٤٢,٧٣	٤٣,٢٤	٤٤,٩٣	٤٢,٣٥	٤١,٤٧	الأرباح قبل احتساب الفائدة والضريبة والإهلاك وإطفاء الدين
٣١,٤٩	٣٢,٠٦	٣٣,٧٩	٣١,٣٤	٣٠,٦٠	الأرباح قبل اقتطاع الفائدة والضريبة
٢٣,٠٩	٢١,٥٤	٢١,٤٨	١٧,٦١	١٥,٨١	الأرباح قبل الضريبة
١٩,٦٢	١٨,٣٠	١٨,٣٢	١٥,٠٥	١٢,٨٤	صافي الأرباح
<b>قائمة المركز المالي بنهاية العام (مليون ريال عماني)</b>					
٢٤٩,٤٩	٢٦٠,١١	٢٧٠,٨	٢٨١,٠٧	٢٨٨,٩٥	الأصول غير الجارية
(١,١٧)	(٢,٩٣)	(١,٤٦)	٢,٣٤	١١,٠٣	صافي الأصول الجارية
(١٠٠,٥٤)	(١٣٠,٠٧)	(١٦٠,٠٩)	(١٨١,٩٩)	(٢٠١,٥٩)	الالتزامات غير الجارية
١٤٧,٧٨	١٢٧,١٢	١٠٩,٢٥	١٠١,٤٣	٩٨,٣٩	صافي الأصول
٠,٣٤	(٦,٤٢)	(١١,٨١)	(١٠,٠١)	(٨,٠١)	مخصصات التحوط
١٤٧,٧٨	١٢٧,١١	١٠٩,٢٥	١٠١,٤٢	٩٨,٣٩	حقوق المساهمين
<b>لكل سهم</b>					
٢٠,٦٠	١٩,٢٠	١٩,٢٠	١٥,٨٠	١٣,٥٠	الربحية (بيسة)*
٦,٠٠	٦,٠٠	٨,٨٠	١٠,٥٠	١١,٩٠	توزيعات الأرباح (بيسة)*



### المبيعات (مليون ريال عماني)

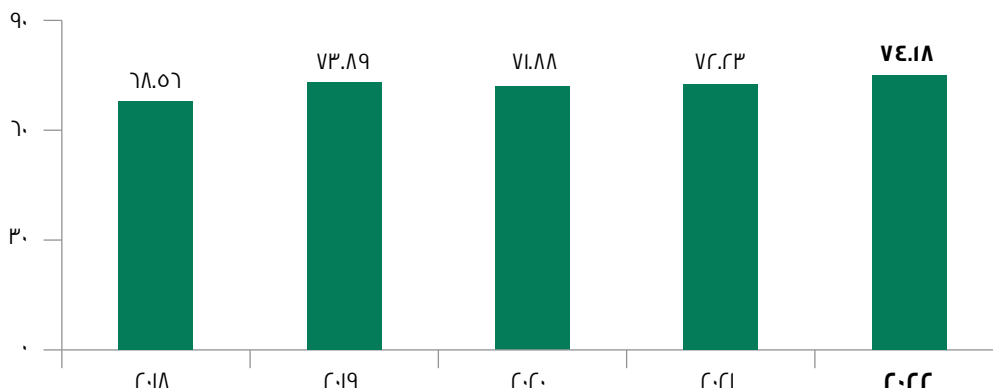

### صافي الأرباح (مليون ريال عماني)

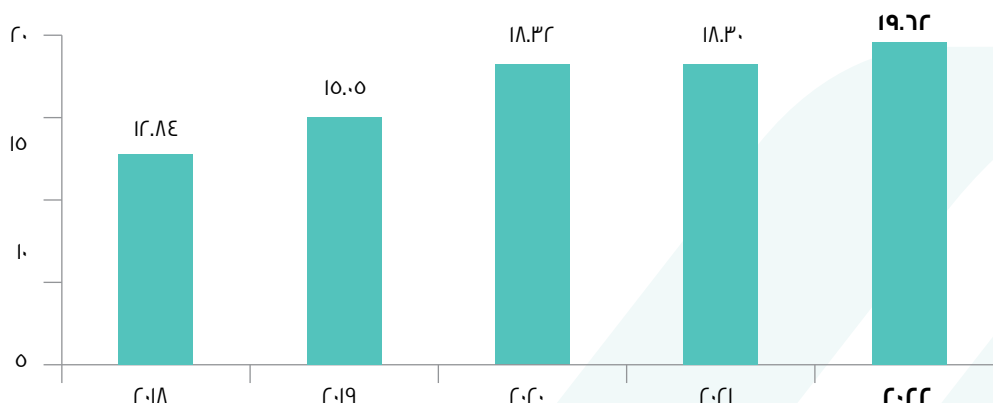

### توزيعات الأرباح للسهم الواحد (بيسة)

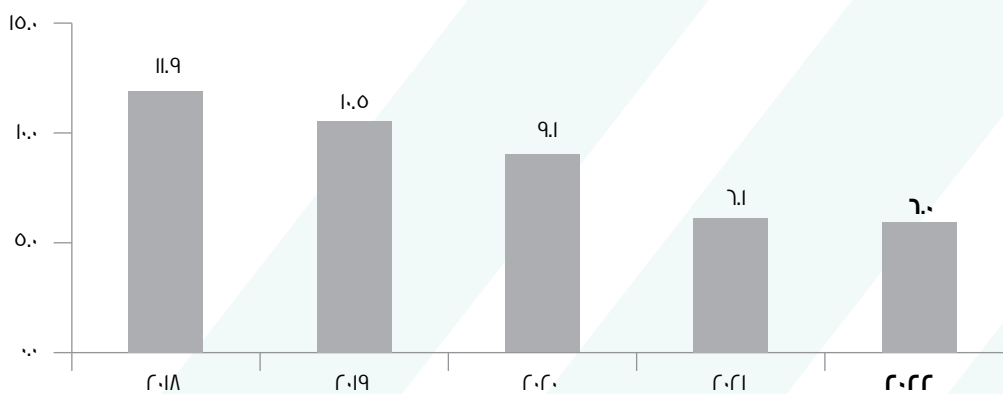

معاد تصنيفها في عام ٢٠١٤ - ٢٠١٥\*

مدفوع خلال العام



## الاستدامة - العناية بالبيئة والمجتمعات

سيمبكورب صلالة إلى الإسهام في بناء علاقة متبادلة بشكل إيجابي مع المجتمع المحلي.

وتتمثل المجالات الرئيسية التي تقدم الشركة إسهاماتها فيها في التوظيف المحلي، وإدارة وتخفيف المخاطر البيئية، والرعاية الاجتماعية. وتلتزم شركة سيمبكورب صلالة بممارسات حوكمة الشركات المعترف بها عالمياً وبالسلوك الأخلاقي في الأعمال. ويدرك مجلس الإدارة وإدارة الشركة أن تطبيق ممارسات الحوكمة الرشيدة والسلوك الأخلاقي في الأعمال يؤدي إلى اتخاذ قرارات تجارية سليمة. كما يترك أثراً إيجابياً على انطباعات الجمهور عن شركة سيمبكورب صلالة ويعود بالنفع أيضاً على التنمية الاقتصادية والاجتماعية لسلطنة عُمان بشكل عام.

تعمل استراتيجيات الموارد البشرية لشركة سيمبكورب صلالة على تحسين نسبة التعميم من خلال توظيف المهندسين حديثي التخرج من الجامعات المحلية وتوفير برنامج تدريبي منظم بما في ذلك التدريب على رأس العمل وفترات التدريب المهني. وتتعاون شركة سيمبكورب صلالة مع المؤسسات الفنية بهدف تطوير البرامج التي تبني مجموعات المهارات لدى الشباب المحلي. كما تدعم الشركة أنشطة التنمية الاجتماعية الإقليمية التي تشجع وتخلق حالة من الوعي بالقضايا الاجتماعية. وقد قامت الشركة خلال العام الماضي بتوظيف ثمانية موظفين عمانيين من خلال برنامجها التدريبي.

تطبق الشركة ممارسات وإجراءات بيئية مسؤولة. ففي العام ٢٠١٠م وقبل بناء محطتها، أجرت شركة سيمبكورب صلالة تقييم للأثر البيئي تضمن مراجعة للأثر البيئي للمحطة على المجتمع المحلي بالإضافة إلى تطبيق خطة لإدارة الأثر الاجتماعي. وتلتزم شركة سيمبكورب صلالة بحماية البيئة من خلال برنامج إدارة بيئية خاص بها، كما تمارس الشركة عملها في حدود جميع التشريعات البيئية المعمول بها. كما أنشأت الشركة أحزمة خضراء داخل المحطة من أجل تحسين البيئة وتحسين المنظر الجمالي.

### مبادرات حماية البيئة

استثمرت الشركة في مشاريع تهدف إلى تحقيق كفاءة أفضل في الطاقة بما في ذلك خفض المعدل الحراري والطاقة الاحتياطية في المحطة، لم تسهم هذه المبادرات في مساعدتنا على تحسين هامش كفاءة معدل الحرارة فحسب وإنما ساهمت في تحسين هامش أرباح الشركة.

### مبادرات المسؤولية المجتمعية للشركة

شاركت شركة سيمبكورب صلالة منذ انشائها، في العديد من مبادرات الرعاية الاجتماعية بالتعاون مع الدوائر الحكومية والمؤسسات والهيئات غير الحكومية.

تؤدي الشركة أعمالها في ظل مراعاة للبيئة، وتلتزم الشركة التزاماً كاملاً بتعزيز والحفاظ على أعلى معايير الصحة والسلامة، وتقليل تأثيرها على البيئة.

تستخدم محطة الطاقة وتوليد المياه التابعة للشركة تقنية توربين الغاز ذو الدورة المدمجة لتوليد الطاقة وتقنية التناضح العكسي لإنتاج المياه المحلاة. ويعتبر الغاز الطبيعي هو الوقود الرئيسي للمحطة. وتم تصميم المحطة وبنائها وفق توصيات ونتائج دراسة تقييم الأثر البيئي بهدف تقليل الانبعاثات الكربونية الناتجة عن عملياتها.

ونظراً لمراعاتها للبيئة، حصلت الشركة على شهادة الأيزو ١٤٠٠١:٢٠١٥ (نظام الإدارة البيئية). ويضمن هذا الاعتماد امتلاك الشركة لإطار عمل قائم من أجل الإدارة الفعالة للبيئة.

### أقصى توليد للطاقة من الغاز الطبيعي

تدرك الشركة أن الغاز الطبيعي مورد نادر وأنه من الضروري زيادة توليد الطاقة من كل وحدة مستخدمة من الغاز الطبيعي.

تستفيد التقنية المستخدمة في المحطة من الحرارة عالية المستوى الناتجة عن أنابيب التوربين الغازي بهدف توليد بخار ذي ضغط مرتفع يساعد على تشغيل التوربين البخاري. ونتيجة لهذه العملية، من الممكن توليد نسبة ٤٦٪ إضافية من الطاقة دون أي استخدام إضافي للغاز.

### تقليل الانبعاثات وتصريف الملوثات

إن التوربينات الغازية الخاصة بالشركة مجهزة بنظام أكسيد النيتروز المنخفض الجاف وهو نظام رائد في منع التلوث. ويضمن هذا النظام الالتزام بالمعايير البيئية العالمية من خلال تحقيق تركيز من أكسيد النيتروز يبلغ حوالي ١٥ جزء في المليون.

يتم استخدام المواد الكيميائية في مختلف مراحل عمليات التوليد والإنتاج. ويتم تجميع التدفقات الناتجة عن الاستخدام الكيميائي ومعالجتها بهدف جعل جميع مخرجات المحطة متوافقة مع الحدود التنظيمية.

### منشأة المخلفات الكيميائية الضخمة والخطرة

حرصت الشركة عند تشييد هذه المنشأة على إدارة جميع المواد الكيميائية والمخلفات في المحطة بفعالية وأمان لتقليل التسربات والانسكابات.

### فلسفة الشركة

علوة على توفير حافز للنمو في محافظة ظفار، تهدف شركة



- تقديم تبرع للمخيم الكشفي الطلابي.
- تقديم تبرع بالأثاث والتجهيزات الأخرى لمراكز الوفاء الاجتماعي (مؤسسات ذوي الاحتياجات الخاصة).
- تقديم تبرع بالأثاث والتجهيزات الأخرى وأجهزة الكمبيوتر للمدارس.

في عام ٢٠٢٢م تبرعت الشركة بمبلغ ١٢,٠٠٠ ريال عماني لدعم برنامج المسؤولية الاجتماعية لصالح الهيئة العمانية للأعمال الخيرية تماشيا مع القرار الوزاري رقم ٢٠٢١/٢٠٥. كما استثمرت الشركة بمبلغ ٤٨,٠٠٠ ريال عماني لدعم مشاريع المسؤولية الاجتماعية ومن بينها:

- تقديم تبرع لتحسين البنية الأساسية.





## الإجراءات المتفق عليها المتعلقة بشأن ميثاق حوكمة الشركات ("الميثاق") لشركة سيمبكORB صلالة للطاقة والمياه ش.م.ع.ع

إلى الأفاضل/ مجلس إدارة شركة سيمبكORB صلالة للطاقة والمياه ش.م.ع.ع

### الغرض من التقرير حول الإجراءات المتفق عليها

هذا التقرير مُعد فقط لمساعدة شركة سيمبكORB صلالة للطاقة والمياه ش.م.ع.ع في تقديم التقرير حول الإجراءات المتفق عليها بشأن مدى الامتثال لميثاق حوكمة الشركات ("الميثاق") إلى الهيئة العامة لسوق المال ("الهيئة") والمساعدة في الامتثال للمتطلبات المنصوص عليها في تعميم الهيئة العامة لسوق المال رقم إي/١٠/٢٠١٦ المؤرخ في ١ ديسمبر ٢٠١٦ (يشار إليهما معاً بـ "ميثاق الحوكمة"). قد لا يكون هذا التقرير مناسباً لغرض آخر. هذا التقرير مخصص فقط لشركة سيمبكORB صلالة للطاقة والمياه ش.م.ع.ع والمستخدمين المستهدفين ولا يجوز استخدامه أو توزيعه على أي أطراف أخرى.

### مسؤوليات شركة سيمبكORB صلالة للطاقة والمياه ش.م.ع.ع

يُقر أعضاء مجلس الإدارة بأن الإجراءات المتفق عليها مناسبة لغرض الارتباط.

إن إدارة شركة سيمبكORB صلالة للطاقة والمياه ش.م.ع.ع مسؤولة عن دقة واكتمال الأمر الذي يتم بشأنه تنفيذ الإجراءات المتفق عليها.

### مسؤوليات الممارسين

لقد قمنا بتنفيذ ارتباط الإجراءات المتفق عليها وفقاً للمعيار الدولي للخدمات ذات العلاقة ٤٤٠٠ (المعدل)، الارتباطات لتنفيذ إجراءات متفق عليها. يتضمن ارتباط الإجراءات المتفق عليها قيامنا بالإجراءات التي تم الاتفاق عليها مع شركة سيمبكORB صلالة للطاقة والمياه ش.م.ع.ع، والإبلاغ عن تلك النتائج والتي تتمثل في النتائج الواقعية للإجراءات المتفق عليها التي تم تنفيذها. إننا لا نقدم أي تأكيدات فيما يتعلق بمدى ملاءمة الإجراءات المتفق عليها.



## مسؤوليات الممارسين (تابع)

إن هذا الارتباط الخاص بالإجراءات المتفق عليها ليس ارتباطاً تأكيدياً، وعليه فإننا لا نبدى رأياً أو نقدم تأكيداً بشأنه. في حال قمنا بتنفيذ إجراءات إضافية، فربما كان بالإمكان أن نتوصل لأمر آخرى تلفت انتباهنا والتي كنا سنقوم باطلاعكم عليها.

### الأخلاق المهنية ومراقبة الجودة

لقد امتثلنا للمتطلبات الأخلاقية ذات الصلة بما في ذلك متطلبات الاستقلالية الصادرة عن مجلس معايير السلوك الأخلاقي الدولية للمحاسبين (بما في ذلك معايير الاستقلالية الدولية).

تطبق شركتنا المعيار الدولي لمراقبة الجودة رقم ١ (ISQC)، الذي يقتضي من الشركة تصميم وتنفيذ وتفعيل نظام إدارة الجودة بما في ذلك السياسات والإجراءات المتعلقة بالامتثال للمتطلبات الأخلاقية والمعايير المهنية والمتطلبات القانونية والتنظيمية ذات الصلة.

## الإجراءات والنتائج

لقد قمنا بتنفيذ الإجراءات الموضحة أدناه، والتي تم الاتفاق عليها مع شركة سيميكورب صلالة للطاقة والمياه ش.م.ع.ع. ضمن شروط الارتباط المؤرخة في فبراير ٢٠٢٣، بشأن الامتثال للميثاق:

المسلسل	الإجراءات	النتائج
(أ)	تحققنا من أن تقرير حوكمة الشركات (التقرير) الصادر عن مجلس الإدارة، يتضمن كحد أدنى، جميع البنود التي اقترحت الهيئة العامة لسوق المال أن يتم تضمينها في التقرير كما هو مفصل في الملحق رقم ٣ من الميثاق؛ وذلك من خلال مقارنة التقرير بذلك المحتوى المقترح في الملحق رقم ٣.	لم تتم ملاحظة أي استثناءات.
(ب)	حصلنا على التفاصيل المتعلقة بمجالات عدم الامتثال للميثاق التي حددها مجلس إدارة الشركة للسنة المنتهية في ٣١ ديسمبر ٢٠٢٢. فيما يتعلق بالإجراءات المذكور أعلاه، فقد استفسرنا من الإدارة وحصلنا على تأكيد مكتوب من الإدارة والقائمين على الحوكمة حول نقاط عدم الامتثال لمتطلبات الميثاق للسنة المنتهية في ٣١ ديسمبر ٢٠٢٢.	لم تتم ملاحظة عدم امتثال للميثاق خلال السنة.

يتعلق هذا التقرير فقط بالبنود المحددة أعلاه، وهو لا يشمل القوائم المالية للشركة بشكل مجمل.

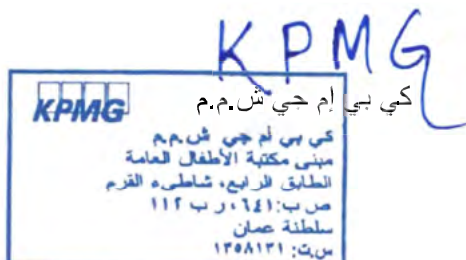

رافيكانت بتلوري  
٢٨ فبراير ٢٠٢٣



# تقرير تنظيم وإدارة (حوكمة) الشركة

مستقلين، فإن موضوعية قرارات مجلس الإدارة والقضايا المتداولة مضمونة. قام مجلس الإدارة أيضًا بمراجعة واعتماد توصيفات وظيفية واضحة لمجلس الإدارة ورئيسه بما يتماشى مع الميثاق الجديد الذي يشمل الأدوار والمسؤوليات المتوقعة منهم.

## اللجان الفرعية

أنشأ المجلس اللجان الفرعية التالية وفقًا للميثاق الجديد وحدد الشروط المرجعية التفصيلية لكل منها:

١. لجنة الترشيحات والمكافآت

٢. لجنة التدقيق

خلال هذا العام، أنشأ المجلس لجنة مؤقتة (أد هوك) تتكون من أربعة أعضاء، والهدف منها مذكور أدناه.

أُدرجت أدوار ومسؤوليات ما ورد أعلاه في هذا التقرير.

## رئيس مجلس الإدارة

رئيس مجلس الإدارة هو عضو غير تنفيذي ولديه خبرة واسعة في الاستراتيجية وتطوير الأعمال والمشاريع لقطاع أعمال المرافق والخدمات. كما يتمتع بخبرة ومعرفة ومهارات قيادية كافية لقيادة المجلس والشركة وضمان قيام المجلس بدوره ومسؤولياته ووظائفه وسلطاته في توجيه الشركة نحو تحقيق أهدافها.

## الأعضاء المستقلون

يعتبر أعضاء مجلس الإدارة مستقلين إذا استوفوا المعايير المذكورة في الميثاق. ويقدم الأعضاء المستقلون بيانهم سنويًا موضحًا ما إذا كان هناك تغيير في الظروف التي قد يضر باستقلاليتهم أم لا. في الوقت الراهن، لدى الشركة أربعة أعضاء مستقلين.

## سكرتير الشركة

يضمن مجلس الإدارة أن لدى سكرتير الشركة الخبرة والمعرفة الكافية لمساعدة أعضاء المجلس على أداء أدوارهم ومسؤولياتهم بفعالية وكفاءة.

## الإدارة التنفيذية

تقوم الإدارة التنفيذية بإدارة عمليات الشركة وفقًا للسياسات والإجراءات المعمول بها في الشركة لتحقيق الهدف الذي تأسست الشركة لأجله. وتؤدي الإدارة التنفيذية واجباتها وفقًا لحدود الصلاحيات المالية التي وافق عليها المجلس. تقع على عاتق الإدارة مسؤولية توفير جميع المعلومات اللازمة بما في ذلك المخاطر والتحديات الرئيسية أمام مجلس الإدارة لأداء واجباتهم بفعالية وكفاءة.

يحدد تقرير حوكمة الشركة للسنة المنتهية في ٣١ ديسمبر ٢٠٢٢، عمليات وأنشطة الحوكمة في الشركة استنادًا إلى المبادئ المنصوص عليها في المبدأ الرابع عشر من ميثاق حوكمة الشركات (الميثاق) الصادر بموجب تعميمه رقم E/4/2015 بتاريخ ٢٢ يوليو ٢٠١٥ والذي بدأ سريانه في ٢١ يوليو ٢٠١٦.

## فلسفة الشركة

تلتزم الشركة بالميثاق الصادر عن الهيئة العامة لسوق المال وتتخذ جميع الخطوات اللازمة لتحقيق أهداف حوكمة الشركات الرشيدة. وفيما يلي سياسة الشركة استنادًا إلى مبادئ حوكمة الشركات:

## حوكمة الشركة وقواعد السلوك المهني

تؤمن شركة سيمبكوب صلالة إيمانًا راسخًا بأن حوكمة الشركات الرشيدة هي المفتاح لتوفير قيمة للمساهمين على المدى الطويل. وتلتزم الشركة بأعلى معايير الإدارة وقواعد السلوك المهني، كما تملك أنظمة قوية للرقابة الداخلية والمساءلة.

وضعت الشركة سياسات وإجراءات وظيفية مفصلة (من خلال شركة التشغيل والصيانة) وحدودًا للصلاحيات المالية وأدوارًا ومسؤوليات واضحة لأعضاء مجلس الإدارة والإدارة وإطار عمل إدارة مخاطر المؤسسة وقواعد السلوك المهني التي تحدد الضوابط الداخلية في جميع أنحاء المنظمة وتساعد الإدارة على اتخاذ القرارات فيما يتعلق بشؤون الشركة. يقوم مجلس الإدارة أيضًا بتحديد الأهداف المالية وغير المالية كل عام وتقييم أداء الشركة بشكل تدريجي.

تحرص الشركة على ضمان سهولة وصول جميع المساهمين إلى معلومات واضحة وموثوقة ومفيدة من أجل اتخاذ قرارات استثمارية مستنيرة وتشجيع المساهمين أيضًا على حضور الاجتماعات العامة؛ لذلك، وضعت الشركة سياسة علاقات المستثمرين لدعم المعايير العالية لشفافية الشركة والتواصل مع المساهمين وتوفير نهج منضبط ومحترف لتدفق المعلومات من الشركة في جميع الأوقات.

تعتبر قواعد السلوك المهني للشركة عن مستوى عالٍ من السلوك والنزاهة التي تتطلبها الشركة من مديريها وموظفيها.

## مجلس الإدارة

التكوين والأدوار والمسؤوليات والصلاحيات والكفاءات

تضمن عضوية مجلس إدارة الشركة (المجلس) أن تلت أعضاء مجلس الإدارة على الأقل مستقلين وأن يكون جميع أعضاء مجلس الإدارة من غير الأعضاء التنفيذيين، كما توفر أيضًا مستوى الخبرة العملية والمهنية التي تتطلبها الشركة.

يتألف مجلس الإدارة من تسعة أعضاء جميعهم غير تنفيذيين وخمسة أعضاء مستقلون. يتكون مجلس الإدارة من أعضاء محترفين يتمتعون بخبرة قوية ذات صلة بأعمال الشركة. وبالنظر إلى أن جميع أعضاء مجلس الإدارة غير تنفيذيين وغالبيتهم

## المعاملات مع الأطراف ذات العلاقة

لا تدخل الشركة في معاملات مع أطراف ذات علاقة إلا إذا كانت في مصلحتها. تحرص الشركة على توفير مستوى عالٍ من الشفافية والوضوح في تحديد معاملات الأطراف ذات العلاقة والإبلاغ عنها. تُعَدَّم معاملات الأطراف ذات العلاقة إلى لجنة التدقيق والمجلس لغحصها قبل موافقة المساهمين النهائية في إجتماع الجمعية العامة السنوي.

## مراقبو الحسابات الخارجيون

يعين المساهمون شركة مراجعة عالمية مرموقة ووفقاً لاتفاقيات تمويل الشركة واللوائح المحلية كما أوصى مجلس الإدارة. يضمن مجلس الإدارة استقلالية مراقبي الحسابات الخارجيين بحيث يتمكنوا من إعطاء رأي مهني حول الفوائهم المالية المعروضة على المساهمين.

## المسؤولية الاجتماعية للشركة

تؤمن شركة سيمبكورب صلالة بأهمية أن تكون كياناً مؤسسياً ناجحاً في تسيير أنشطتها التجارية في السلطنة وتفي بمسؤولياتها المؤسسية والاجتماعية. تتبع الشركة نهجاً ثابتاً لمساهماتها الخيرية واستثماراتها المجتمعية.

## مجلس الإدارة ولجانه

تم انتخاب أعضاء مجلس الإدارة في ٢٢ مارس ٢٠٢٢م خلال إجتماع الجمعية العامة السنوي. جميع أعضاء مجلس الإدارة المنتخبين غير تنفيذيين تماشياً مع متطلبات الميثاق، فيما يلي أعضاء مجلس الإدارة وحضورهم في الإجتماعات العامة وإجتماعات المجلس لعام ٢٠٢٢م.

اجتماع الجمعية العامة السنوي	اجتماع مجلس الإدارة						الفئة	مجلس الإدارة	
	٢٢ مارس	٢٦ أكتوبر	٢٧ يوليو	٠١ يونيو	٢٦ إبريل	٢٢ مارس			
✓	✓	✓	✓	✓	✓	✓	رئيس مجلس الإدارة	تانتشنج جوان	
✓	✓	✓	✓	✓	✓	✓	نائب رئيس مجلس الإدارة	كلات البلوشي	
✓	✓	✓	✓	✓	✓	✓	عضو	طارق العامري	
✓	✓	✓	✓	✓	✓	✓	عضو	أندريو كوس	
✓	✓	✓	✓	✓	✓	✓	عضو	ياب سيو لينج	
✓	✓	✓	✓	✓	✓	✓	عضو	أحمد البلوشي	
لا ينطبق	لا ينطبق	لا ينطبق	لا ينطبق	لا ينطبق	لا ينطبق	✓	عضو	خالد علي آل حمودة (إيضاح ١)	
✓	✓	✓	✓	✓	✓	لا ينطبق	عضو	حسين اللواتي (إيضاح ١)	
✓	✓	✓	✓	✓	✓	✓	عضو	أحمد الموسوي	
✓	✓	✓	✓	✓	✓	✓	عضو	عبد الله محمد المعمري	

مفتاح الجدول: ✓ = حضر، - = اعتذر



إيضاح ١: أنهى الفاضل الشيخ خالد آل حمودة فترة ولايته والتي دامت ثلاث سنوات، ولم يتم إعادة انتخابه في اجتماع الجمعية العامة السنوي. عين الفاضل حسين اللواتي كضو مجلس إدارة جديد والموافقة عليه في اجتماع الجمعية العامة السنوي المنعقد في الموافق ٢٢ مارس ٢٠٢٢.

فيما يلي أسماء أعضاء مجلس الإدارة الذين يشغلون مناصب في الشركات المساهمة العامة في سلطنة عمان بخلاف سيميكورب صلالة.

اسم العضو	عدد المناصب
عبد الله محمد المعمري	٢

شكل مجلس الإدارة لجنة الترشيحات والمكافآت وفقاً لمتطلبات الميثاق. في ٢٢ مارس ٢٠٢٢، عيّن المجلس المنتخب أعضاء اللجنة.

اللجنة	رئيس مجلس الإدارة	الأعضاء
لجنة التدقيق	طارق العامري	أحمد البلوشي وياب سيو لينج وأحمد الموسوي وعبدالله محمد المعمري
لجنة الترشيحات والمكافآت	كلات البلوشي	أندريو كوس وحسين اللواتي

شكل مجلس الإدارة لجنة مؤقّنة في ١ يونيو ٢٠٢٢، وعيّن المجلس المنتخب أعضاء اللجنة.

اللجنة	رئيس مجلس الإدارة	الأعضاء
لجنة المؤقّنة	تان تشنج جوان	كلات البلوشي و أندريو كوس وعبدالله محمد المعمري

#### اجتماعات لجنة التدقيق

فيما يلي قائمة بأعضاء لجنة التدقيق وحضورهم في اجتماعات لجنة التدقيق لعام ٢٠٢٢:

أعضاء لجنة التدقيق	الفئة	اجتماعات لجنة التدقيق				
		١٥ فبراير	٢٢ مارس	٢٦ أبريل	٢٧ يوليو	٢٦ أكتوبر
طارق العامري	رئيس اللجنة	✓	✓	✓	✓	✓
أحمد البلوشي	عضو	✓	✓	✓	✓	✓
عبدالله محمد المعمري	عضو	✓	✓	✓	✓	✓
أحمد الموسوي	عضو	✓	✓	✓	✓	✓
ياب سيو لينج	عضو	✓	✓	✓	✓	✓

مفتاح الجدول: ✓ = حضر، - = اعتذر

#### اجتماعات لجنة الترشيحات والمكافآت

أعضاء لجنة الترشيحات والمكافآت	الفئة	اجتماعات لجنة الترشيحات والمكافآت	
		١٤ فبراير	٢٥ أكتوبر
كلات البلوشي	رئيس اللجنة	✓	✓
أندريو كوس	عضو	✓	✓
خالد علي آل حمودة	عضو	✓	لا ينطبق
حسين اللواتي	عضو	لا ينطبق	✓

مفتاح الجدول: ✓ = حضر، - = اعتذر

## اللجنة المؤقتة

خلال هذا العام، أنشأ مجلس الإدارة لجنة مؤقتة (أد هوك) مكونة من أربعة أعضاء:

اجتماعات لجنة إعادة هيكلة إتفاقية شراء الطاقة والمياه			الفئة	أعضاء اللجنة	
٩-١ نوفمبر	٦ يونيو	٣ يونيو			
✓	✓	✓	غير تنفيذي	رئيس اللجنة	تان تشنج جوان
✓	✓	✓	غير تنفيذي	عضو	كلات البلوشي
✓	✓	✓	غير تنفيذي	عضو	أندريو كوس
✓	✓	✓	غير تنفيذي ومستقل	عضو	عبدالله محمد المعمري

مفتاح الجدول: ✓ = حضر، - = اعتذر

الحسابات الداخلي تقريره إلى لجنة التدقيق كل ثلاثة أشهر.

### مراقبو الحسابات الخارجيون

تقوم لجنة التدقيق، في كل عام، بفحص استقلالية مراقبي الحسابات الخارجيين للشركة وتقدم توصيات إلى مجلس الإدارة بشأن إعادة تعيين مراجعي حسابات خارجيين للشركة.

تقوم لجنة التدقيق بفحص واعتماد خطة المراجعة الخارجية لضمان كفاية نطاق المراجعة. كما تفحص خطاب الإدارة للمراجعين الخارجيين (إن وجد) وتراقب التنفيذ في الوقت المناسب للتدابير التصحيحية أو التحسينية المطلوبة. تجتمع لجنة التدقيق مع مراقبي الحسابات الخارجيين مرة واحدة على الأقل كل ثلاثة أشهر دون حضور الإدارة. استعرضت لجنة التدقيق طبيعة ومدى خدمات غير المراجعة المقدمة من مراجعي الحسابات الخارجيين للشركة وهي راضية بأن استقلالية مراقبي الحسابات الخارجيين لم تتأثر كنتيجة لتقديمهم خدمات أخرى غير المراجعة. تم عرض تفاصيل رسوم أعمال غير المراجعة المستحقة لمراجعبي الحسابات الخارجيين لاحقاً في هذا التقرير.

### سياسة التبليغ عن المخالفات

تشرف لجنة التدقيق أيضاً على سياسة التبليغ عن المخالفات التي تطبقها الشركة لتعزيز حوكمة الشركة والممارسات التجارية الأخلاقية. يتمتع الموظفون بإمكانية الوصول لمراجع الحسابات الداخلي للشركة وقسم المراجعة الداخلية لمجموعة سيمبكورب للإبلاغ عن أي حالات احتيال أو فساد أو ممارسات غير أخلاقية أو غيرها من المخالفات. إن الهدف من هذه السياسة هو تشجيع الإبلاغ عن مثل هذه الأمور بحسن نية، مع الثقة في أن الموظفين الذين يرفعون هذه البلاغات سيتم حمايتهم، قدر الإمكان، من أي أعمال انتقامية.

## إختصاصات لجان مجلس الإدارة

### لجنة التدقيق

تتكون لجنة التدقيق من أعضاء مجلس إدارة غير تنفيذيين على أن تكون غالبيتهم من الأعضاء المستقلين على النحو الموضح أعلاه.

### صلاحيات وواجبات لجنة التدقيق

تساعد لجنة التدقيق المجلس في الوفاء بالمسؤوليات المؤتمن عليها المتعلقة بالضوابط الداخلية وممارسات التدقيق والمحاسبية وإعداد التقارير للشركة. وتتمثل مسؤولياتها الرئيسية في مراجعة سياسات الشركة وإجراءات الرقابة مع مراقبي الحسابات الخارجيين والداخليين والإدارة والتصرف لصالح المساهمين فيما يتعلق بمعاملات الأشخاص المعنيين وأي أمور أو مسائل تؤثر على الأداء المالي للشركة. تقوم لجنة التدقيق بفحص إعلانات النتائج الربع سنوية ونصف السنوية والسنوية والبيانات الصحفية المصاحبة لها وكذلك البيانات المالية للشركة للتأكد من كفاية ودقة المعلومات التي تم الإفصاح عنها قبل تقديمها إلى مجلس الإدارة للموافقة عليها.

تتمتع لجنة التدقيق بسلطة صريحة للتحقيق في أي مسألة ضمن اختصاصاتها وتتمتع بوصول كامل إلى الإدارة والتعاون معها لتمكينها من أداء وظيفتها بشكل صحيح.

تسترشد لجنة التدقيق، عند الاقتضاء، بالمبدأ العاشر - لجنة التدقيق والضوابط الداخلية - المفصل في ميثاق حوكمة الشركات الصادر عن الهيئة العامة لسوق المال.

### مراقبو الحسابات الداخليون

أنشأت الشركة داخلاً قسماً للمراجعة الداخلية. يفحص مراقبي الحسابات الداخلي العمليات التجارية للمؤسسة والضوابط الداخلية بموضوعية وقيم فعالية إجراءات إدارة المخاطر المعمول بها حالياً ويضمن أن المؤسسة تتمثل للوائح والقوانين. تجتمع لجنة التدقيق مع مراقبي الحسابات الداخليين مرة واحدة على الأقل كل ثلاثة أشهر دون حضور الإدارة. يقدم مراقبي



## لجنة الترشيحات والمكافآت

يتم تكليف لجنة الترشيحات والمكافآت بالمسؤوليات التالية:

- ضمان مراجعة هيكل مجلس إدارة سيمبكورب صلاحية للتأكد من وجود قيادة قوية وسليمة لنجاح الشركة المستمر. وتضمن أن يكون لدى مجلس الإدارة رصيد من المهارات والسمات والخلفية والمعرفة والخبرة في مجال الأعمال التجارية والمالية والقطاعات ذات الصلة، بالإضافة إلى المهارات الإدارية الهامة للشركة.
- تطوير إطار مكافآت لمجلس الإدارة ولموظفي الإدارة الرئيسيين ومراجعته والتوصية به لمجلس الإدارة. وتساعد المجلس في ضمان وجود سياسات وممارسات مكافآت تنافسية. كما تراجع لجنة الترشيحات والمكافآت وتوصي المجلس ببيانات مكافآت محددة لكل عضو وكذلك لموظفي الإدارة الرئيسيين. وتقدم توصيات لجنة الترشيحات والمكافآت إلى المجلس للمصادقة عليها.

تراجع لجنة الترشيحات والمكافآت وتقدم توصياتها إلى مجلس الإدارة بشأن استقلالية أعضاء مجلس الإدارة والتعيينات الجديدة وإعادة التعيينات وإعادة انتخاب المجلس ولجانته لضمان الحفاظ على الحجم المناسب للمجلس. كما أن لجنة الترشيحات والمكافآت مسؤولة عن مراجعة خطط التعاقب الوظيفي لرئيس مجلس الإدارة وتطوير عملية لتقييم أداء مجلس الإدارة ولجانته ومراجعة برامج التدريب والتطوير المهني لمجلس الإدارة.

### تعيين وإعادة تعيين أعضاء مجلس الإدارة

سنقوم اللجنة بإعداد قائمة مختصرة بالمرشحين ممن لديهم المواصفات والمؤهلات المناسبة للترشيح عند تحديد الحاجة إلى عضو جديد. ويراجع مجلس الإدارة توصية لجنة الترشيحات والمكافآت ويعين العضو الجديد. وفقاً للنظام الأساسي للشركة، سيتولى العضو الجديد مهام منصبه حتى اجتماع الجمعية العامة القادم، وإذا كان مؤهلاً، يمكن للعضو الترشح لإعادة التعيين.

يتطلب النظام الأساسي للشركة من جميع أعضاء مجلس الإدارة التقدم بطلب لإعادة انتخابه في اجتماع الجمعية العامة بعد ثلاث سنوات.

تراجع لجنة الترشيحات والمكافآت تخطيط التعاقب الوظيفي لموظفي الإدارة الرئيسيين في الشركة. وتتم مراجعة المرشحين الداخليين والخارجيين المحتملين للتعاقب لآفاق زمنية مختلفة وفقاً لاحتياجات فورية ومتوسطة وطويلة الأجل.

### أمور الموارد البشرية

تتمتع لجنة الترشيحات والمكافآت بإمكانية الحصول على مشورة مهنية متخصصة في أمور الموارد البشرية كلما دعت الحاجة إلى خبراء استشاريين خارجيين. وعند إشراك خبراء استشاريين خارجيين، تضمن الشركة أن العلاقة، إن وجدت، بين الشركة ومستشاريها الخارجيين لن تؤثر على استقلالية وموضوعية الخبراء الاستشاريين الخارجيين.

## لجنة مؤقتة (أد هوك)

خلال العام، أنشأ مجلس الإدارة لجنة مؤقتة (أد هوك) لغرض مراجعة وإعادة هيكلة وتمديد إتفاقية شراء الطاقة والمياه؛ وتقييم أي إعادة تمويل محتملة. تقوم اللجنة أيضاً بتحليل ديناميكيات سوق قطاع المرافق وتقييم أسعار ما بعد إتفاقية شراء الطاقة والمياه. كما تم تفويض اللجنة بالموافقة على ميزانية إعادة هيكلة إتفاقية شراء الطاقة والمياه وإمكانية إعادة تمويل القرض لأجل، إن وجد.

## تفاصيل المكافآت

تمت الموافقة على هيكل المكافآت لمجلس الإدارة من قبل المساهمين في اجتماع الجمعية العامة السنوي:

### هيكل المكافآت لأعضاء مجلس الإدارة

في ضوء قواعد الهيئة العامة لسوق المال وتمشيا مع الموافقة على أتعاب حضور الجلسات والمكافآت في اجتماع الجمعية العامة السنوي لعام ٢٠٢٢م، دفعت الشركة أتعاب حضور الجلسات والمكافآت التالية لأعضاء مجلس الإدارة خلال العام.

### المبلغ ريال عماني

المكافآت لعام ٢٠٢١م (تمت الموافقة عليها في اجتماع الجمعية العامة السنوي لعام ٢٠٢٢م)	١٠٤,٤٥٥
أتعاب حضور الجلسات لسنة ٢٠٢٢م	٣٧,٧٥٠
	<u>١٤٢,٢٠٥</u>

بالإضافة إلى ذلك، أوصت لجنة الترشيحات والمكافآت ومجلس الإدارة المساهمين بدفع ١٠٤,٤٥٥ ريال عماني كمكافأة لأعضاء مجلس الإدارة لعام ٢٠٢٢م. ترتبط مكافآت أعضاء مجلس الإدارة بأداء الشركة.

### مكافآت الإدارة التنفيذية

توظف الشركة الرئيس التنفيذي، ويتم توفير جميع المناصب التنفيذية الأخرى من قبل شركة سيمبكورب صلاحية للتشغيل والصيانة.

بلغ إجمالي المكافآت المدفوعة لأكثر خمسة مدراء تنفيذيين في الشركة (بما في ذلك تلك المدفوعة من خلال شركة سيمبكورب صلاحية للتشغيل والصيانة) ٥٢٧,٢٦٧ ريال عماني. تتناسب المكافآت المدفوعة مع مؤهلات الفريق التنفيذي ودوره ومسؤوليته وأدائه في عام ٢٠٢٢م. وفيما يلي توزيع المكافآت:

### ٢٠٢٢م

### ريال عماني

مناصف موظفين قصيرة الأجل	٤٩٨,٧٣٤
الضمان الاجتماعي ومكافآت التقاعد	٢٨,٥٣٣
	<u>٥٢٧,٢٦٧</u>

أعمالها وعملياتها من أجل اتخاذ قرارات استثمارية مستنيرة.  
ب. أن الاتصالات الدقيقة والمتسقة والمتوازنة تساعد في ترسيخ سمعتها.

ج. قواعد الإفصاح المطلوبة من قبل الهيئة العامة لسوق المال وفقاً للجزء السابع من اللائحة التنفيذية للهيئة العامة لسوق المال الصادرة في ٢٠٠٩م.

كما هو مذكور أعلاه، لدى الشركة سياسة لعلاقات المستثمرين حيث تتمثل الأهداف في دعم معايير عالية من الشفافية والإفصاح المؤسسي وتعزيز التواصل الواضح والمفتوح مع المساهمين والمستثمرين والمحليين من خلال توفير نهج منضبط ومهني لتدفق المعلومات من الشركة في جميع الأوقات.

تتواصل الشركة مع المساهمين والمستثمرين لديها من خلال موقع بورصة مسقط الإلكتروني وموقعها الإلكتروني [www.sembcorpsalalah.com.om](http://www.sembcorpsalalah.com.om). ويتم نشر البيانات المالية الربع سنوية والتقارير المالي السنوي والبيانات التشغيلية وجميع المعلومات الهامة على كلا الموقعين في الوقت المناسب على النحو المطلوب من قبل الهيئة العامة لسوق المال.

كما تتوفر الإدارة التنفيذية للشركة لمقابلة المساهمين والمحليين عند الطلب.

تشمل منافع الموظفين قصيرة الأجل الرواتب والمناخ والبدلات والمكافآت. ترتبط المكافآت بأداء الشركة وتحقيق الأهداف التي وضعتها لجنة الترشيحات والمكافآت. يتم دفع تعويضات بعض موظفي الإدارة الرئيسيين من خلال شركة سيمبكورب صلالة للتشغيل والصيانة ش.م.س.

تستوفي عقود توظيف الإدارة التنفيذية متطلبات قانون العمل العماني، وهناك فترة إخطار موحدة وفقاً لسياسة الشركة في حالة استقالة الموظف.

### تفاصيل عدم امتثال الشركة لميثاق حوكمة الشركات

لم تكن هناك حالات عدم امتثال لأي أمر يتعلق بميثاق حوكمة الشركات الصادر عن الهيئة العامة لسوق المال للشركات المدرجة في بورصة مسقط أو لوائح الهيئة العامة لسوق المال أو اتفاقيات الإدراج في بورصة مسقط. ولم تكن هناك غرامات أو قيود مفروضة على الشركة من قبل الهيئة العامة لسوق المال أو بورصة مسقط أو أي سلطة قانونية أخرى بشأن أي أمر يتعلق بأسواق رأس المال خلال السنوات الثلاث الماضية.

### وسائل الاتصال بالمساهمين والمستثمرين

تعترف الشركة بما يلي:

أ. أهمية منح المساهمين والمستثمرين والمحليين إمكانية الوصول السهل إلى معلومات واضحة وموثوقة ومفيدة عن





## بيانات سعر السوق

تم إدراج الشركة في بورصة مسقط في ٨ أكتوبر ٢٠١٣. ويوضح الجدول أدناه حجم التداول الشهري والحجم مع ارتفاع وانخفاض الأسعار لعام ٢٠٢٢.

الفترة	تداول <sup>٤</sup>		سعر السهم مرتفع ريال عماني / السهم	سعر السهم منخفض ريال عماني / السهم
	الأسهم	القيمة بالريال العماني		
يناير	١,٢٣٢,٩٩٧	٩٠,٨٦٠	٠,٨٠	٠,٧٠
فبراير	١,٠١١,٥٦٦	٧٩,٢٣٥	٠,٨٢	٠,٧١
مارس	٤٩١,٧٣٨	٤٠,١٠٧	٠,٨٣	٠,٨١
أبريل	٥٣٦,٠٠٥	٤٣,٠٤١	٠,٨٤	٠,٧٥
مايو	٧,٦٦٧,٠٣٥	٥٤١,٥١٢	٠,٧٨	٠,٧٠
يونيو	٢٢,٧٨٩	١٥,٠٤١	٠,٧٨	٠,٦٦
يوليو	٣٨٨,٨٦٣	٢٦,٧٢٠	٠,٧٨	٠,٦٥
أغسطس	٢٧١,٧٠٨	١٩,٤٣٤	٠,٨٠	٠,٦٥
سبتمبر	١,١٢٢,٥٤٧	٧١,٧٩٦	٠,٧٢	٠,٦٠
أكتوبر	١,٣٤٢,٩٦٣	٧٤,٣٠٢	٠,٦٥	٠,٥٣
نوفمبر	١٧,٥٧٦,٤٤١	٩٤,٢٧٢	٠,٦٦	٠,٤٩
ديسمبر	٢,٦٢٥,٩٧٠	١٦٩,٨٦٢	٠,٦٩	٠,٦٠

يوضح الجدول أدناه مقارنة بين أداء الشركة مقابل مؤشر بورصة مسقط في ٢٠٢٢.

التاريخ	سيمكوبر صلاحية سعر السهم ريال عماني / السهم	التغير التراكمي من ٤ يناير ٢٠٢٢	مؤشر بورصة مسقط	التغير التراكمي من ٤ يناير ٢٠٢٢
٤ يناير ٢٠٢٢	٠,٧٤	-	٤,١٤٦,٨١	-
٣١ يناير ٢٠٢٢	٠,٧١	٪٤,٠٥-	٤,١٦٠,٠٠	٪٠,٧٤-
٢٧ فبراير ٢٠٢٢	٠,٨١	٪٩,٤٦	٤,٠٣٦,٧٠	٪٢,٦٦-
٣١ مارس ٢٠٢٢	٠,٨٣	٪١٢,١٦	٤,٢٠٥,٢٠	٪١,٤١
٢٨ أبريل ٢٠٢٢	٠,٧٥	٪١,٣٥	٤,١٥٨,٣٧	٪٠,٢٨
٣٠ مايو ٢٠٢٢	٠,٧١	٪٤,٠٥-	٤,١٣٨,٢٨	٪٠,٢١-
٣٠ يونيو ٢٠٢٢	٠,٦٧	٪٩,٤٦-	٤,١٢٢,٥٦	٪٠,٥٨-
٢٨ يوليو ٢٠٢٢	٠,٧٢	٪٢,٧٠-	٤,٥٣٢,١١	٪٩,٢٩
٣١ أغسطس ٢٠٢٢	٠,٧٤	٪٠,٠٠	٤,٥٨٥,٣٠	٪١,٥٧
٢٨ سبتمبر ٢٠٢٢	٠,٦٧	٪٩,٤٦-	٤,٤٨٦,٣١	٪٨,١٩
٣١ أكتوبر ٢٠٢٢	٠,٥٥	٪٢٥,٦٨-	٤,٣٦٥,٩٨	٪٥,٢٩
٢٩ نوفمبر ٢٠٢٢	٠,٦٤	٪١٣,٥١-	٤,٦١٣,٧٢	٪١١,٢٦
٢٩ ديسمبر ٢٠٢٢	٠,٦٦	٪١٠,٨١-	٤,٨٥٧,٤٤	٪١٧,١٤

٤ الموقع الإلكتروني لبورصة مسقط

التقرير السنوي ٢٠٢٢



## التغير التراكمي في سعر سهم الشركة مقابل التغير التراكمي لمؤشر بورصة مسقط

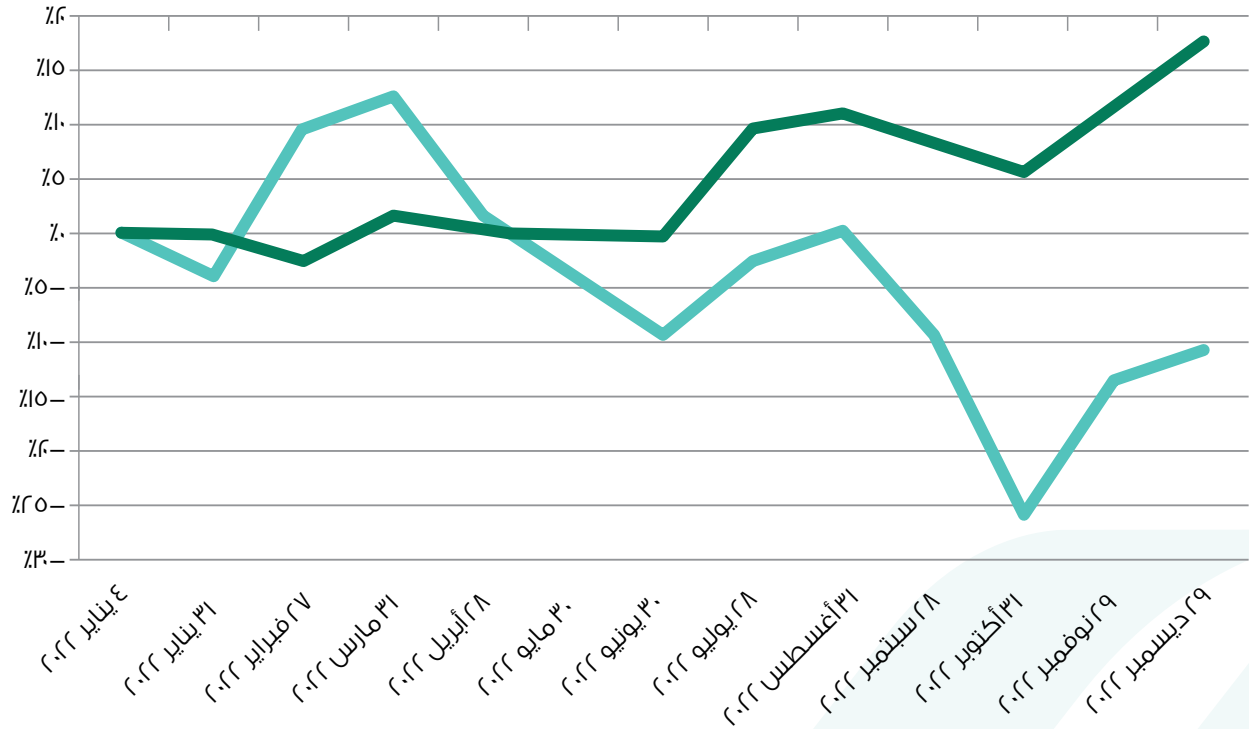

## توزيع الأسهم كما في ٣١ ديسمبر ٢٠٢٢

يوضح الجدول أدناه توزيع المساهمين في نهاية ديسمبر ٢٠٢٢..

نسبة المساهمة	عدد المساهمين	قيمة الأسهم	نسبة إجمالي الأسهم
أقل من ٥%	١,٤٩٧	٢٠٧,٣٠,٤٥٨	٢١,٦٩%
٥% إلى ١٠%	٢	١٤٢,٨٩٠,٤٢٧	١٤,٩٧%
أكثر من ١٠%	٣	٦٠٤,٦٥١,٠٦٥	٦٣,٣٤%
<b>الإجمالي</b>	<b>١,٥٠٢</b>	<b>٩٥٤,٥٧١,٩٥٠</b>	<b>١٠٠,٠٠%</b>

## معلومات مهنية حول مراقبي الحسابات القانونيين

قام مساهموا الشركة بتعيين شركة كى بي ام جي كمراجعي حسابات مستقلين لسنة ٢٠٢٢. تأسست شركة كى بي ام جي ش.م.م في عمان عام ١٩٧٣، وهي جزء من شركة كى بي ام جي لوار جلف ليمتد. تضم شركة كى بي ام جي في عُمان أكثر من ١٥٠ موظفاً، من بينهم ستة شركاء وستة مدراء رئيسيين، بما في ذلك الموظفون العمانيون. إن كى بي ام جي هي شبكة عالمية من الشركات المتخصصة التي تقدم خدمات المراجعة والضرائب والاستشارات، حيث تعمل في ١٤٣ دولة وإقليم، ولديها ٢٦٥,٠٠٠ موظف يعملون في الشركات الأعضاء حول العالم. شركة كى بي ام جي لوار جلف هي جزء من شبكة "كى بي ام جي" انترناشيونال كورپوريتيف للشركات الأعضاء المتخصصة.



فيما يلي تفاصيل الأتعاب لعام ٢٠٢٢:

٢٠٢٢
ريال عماني
١٨,٤٠٠
٣,٦٠٠
<hr/>
<hr/> <u>٢٢,٠٠٠</u>

المراجعة عن العام ٢٠٢٢  
مراجعات ربع سنوية مرحلية

يتم دفع مصروفات نثرية وأتعاب خدمات الترجمة على أساس فعلي..

### إقرار مجلس الإدارة

يؤكد أعضاء مجلس الإدارة مسؤوليتهم عن إعداد القوائم المالية بما يتماشى مع معايير التقارير المالية الدولية بحيث تعكس بصورة عادلة للمركز المالي للشركة وأدائها خلال الفترة المالية ذات الصلة. ويؤكد مجلس الإدارة أنه قام بمراجعة كفاءة وملاءمة أنظمة الضوابط الداخلية للشركة ويسره إبلاغ المساهمين بوجود ضوابط داخلية مناسبة وملاءمة، تتوافق مع القواعد واللائح ذات الصلة.

يؤكد مجلس الإدارة أنه لا توجد أمور جوهرية يمكن أن تؤثر على استمرارية الشركة وقدرتها على استمرار تنفيذ عملياتها خلال السنة المالية المقبلة.

  
المدير المالي

  
عضو مجلس الإدارة

# نبذة مختصرة عن مجلس الإدارة والإدارة التنفيذية

## مجلس الإدارة

### الفاضل / تان تشينج جوان،

رئيس مجلس الإدارة

يشغل الفاضل / تان تشينج جوان هو نائب الرئيس التنفيذي في مكتب الرئيس والمدير التنفيذي لشركة سيمبكورب للصناعات ، يقود تطوير أعمال المياه بشركة سيمبكورب وهو أيضاً رئيس مجلس إدارة غير تنفيذي في شركة سيمبكورب الصين، حيث يقدم التوجيه الاستراتيجي للأعمال.

وهو أيضاً رئيس لجنة العمل المعنية بتغير المناخ بشركة سيمبكورب ، حيث يقود أداء الشركة نحو المقاييس والأهداف المتعلقة بالمناخ ويشرف على المبادرات الرئيسية مثل التخفيف من المخاطر والفرص، وتخفيف غازات الاحتباس الحراري.

الفاضل / تان كان رائداً في تطوير الأعمال الخاصة بالمجموعة في جزيرة جورونغ في سنغافورة، حيث كان له دور قيادي فعال في دخول المجموعة إلى أعمال الطاقة المتجددة ، كما قاد توسعة أعمال الشركة في كلا من الصين والهند والمملكة المتحدة والشرق الأوسط وميانمار وبنغلاديش. وشغل العديد من المناصب العليا في شركة سيمبكورب ، بما في ذلك رئيس تطوير الأعمال وكذلك رئيس مركز التميز للمجموعة.

يتمتع الفاضل / تان بخبرة واسعة في الهندسة والاستراتيجية وتطوير الأعمال والمشاريع لقطاع المرافق والطاقة ، وقد عمل في شنغهاي ولندن وكوالالمبور وساراواك.

يحمل الفاضل / تان درجة البكالوريوس في الهندسة المدنية (مع مرتبة الشرف) من جامعة ليفربول بالمملكة المتحدة، وأكمل برنامج الإدارة المتقدمة في كلية هارفارد للأعمال بالولايات المتحدة الأمريكية.

### الفاضل / كلات بن غلوم البلوشي،

نائب رئيس مجلس الإدارة

الفاضل / كلات البلوشي هو الرئيس التنفيذي لمؤسسة عُمان للاستثمار ش.م.ع.م وهي شركة استثمار خاصة يبلغ إجمالي أصولها المدارة حوالي ٢ مليار دولار أمريكي. وهو أيضاً رئيس مجلس إدارة مدينة خزائن الإقتصادية.

الفاضل / كلات البلوشي رجل أعمال عماني خلق فرصاً استثمارية وجمع الأموال وجلب الاستثمارات الأجنبية إلى البلاد. قبل انضمامه إلى لمؤسسة عُمان للاستثمار، عمل في مناصب عليا في كلا من شركة تنمية نفط عمان وميناء صحران الصناعي وصحران للألمنيوم، كما عمل في إيطاليا وكندا لمدة ثلاث سنوات.

أسس العديد من المشاريع في سلطنة عُمان منها مدينة خزائن الإقتصادية وتكامل عُمان وسيمبكورب صلالة للطاقة والمياه ومصنع الخليج الدولي لصناعة الأنابيب وأمان للرعاية الصحية ومراسل للخدمات وكان لاعباً رئيسياً في تحقيق إستثمارات أخرى

مثل مدرسة عزان بن قيس و محطة لينور للطاقة في الهند (٢,٦ جيجا واط) وشركة نفاذ للطاقة المتجددة. قاد إتمام أول عملية شراء إدارية بنسبة ١٠٠٪ لمؤسسة عُمان للاستثمار، والتي كانت تعتبر الأولى من نوعها في المنطقة.

عمل الفاضل كلات كعضو مجلس إدارة مستقل في شركة الغاز العمانية ش.م.ع.م و شركة جلفار للمقاولات ش.م.ع.ع. و نائب رئيس مجلس إدارة في شركة مواصلات. لقد ساهم في أعداد رؤية عُمان ٢٠٤٠ كلات في عدد من اللجان الوطنية مثل الشراكة بين القطاعين العام والخاص في عمان.

الفاضل / كلات حاصل على بكالوريوس بمرتبة الشرف في الهندسة من المملكة المتحدة و خريج كلية وارثون في برنامج وارثون للإدارة المتقدمة.

### الفاضل / طارق العامري،

عضو مستقل غير تنفيذي

يعتبر الفاضل / طارق العامري هو رئيس لجنة التدقيق.

يشغل الفاضل / طارق العامري منصب الرئيس التنفيذي للشركة العمانية للخدمات البيئية القابضة وهي شركة تعمل في مجال إدارة المخلفات الصلبة في سلطنة عُمان.

قبل انضمامه إلى الشركة العمانية للخدمات البيئية القابضة عمل الفاضل / طارق العامري في العديد من الشركات في السلطنة مثل الشركة العمانية للاتصالات والشركة العمانية للغاز الطبيعي المسال وصندوق تقاعد المكتب السلطاني.

لدى الفاضل / طارق العامري خبرة في مجال الاتصالات والنفط والغاز ونجح في التفاوض على العديد من الاتفاقيات التجارية أثناء وجوده في الشركة العمانية للاتصالات كما لعب دوراً مهماً في عملية الطرح الأولي لأسهم شركة عمانتل في عام ٢٠٠٥. وأثناء عمله في الشركة العمانية للغاز الطبيعي المسال كان له دور في إجراء العديد من دراسات الجدوى المالية لعدد من المشاريع التي تبلورت فيما بعد لتصبح شركة قلهات للغاز الطبيعي المسال.

الفاضل / طارق العامري حاصل على درجة الهندسة الكهربائية من جامعة تمبل في الولايات المتحدة الأمريكية وحاصل على درجة الماجستير في إدارة الأعمال من جامعة دايتون في الولايات المتحدة الأمريكية.

### الفاضل / أندي كوس،

عضو غير تنفيذي

الفاضل / أندي هو الرئيس التنفيذي لشركة سيمبكورب للمملكة المتحدة والشرق الأوسط. ويشرف على عمليات سيمبكورب التي تشمل الأصول الصناعية واسعة النطاق في موقع ويلتون الدولي وعبرة عن مجموعة من المحركات الغازية المرنة وأنظمة تخزين طاقة "البطاريات" الموجودة في جميع أنحاء المملكة المتحدة ، فضلاً عن المصالح التجارية للشركة في الشرق الأوسط.



الخبرة في إدارة استراتيجية توزيع الأصول للاستثمارات متعددة الأصول في الأسواق العالمية قبل انضمامه إلى صندوق تقاعد موظفي ديوان البلاط السلطاني وكان المدير التنفيذي لشركة الأفاق لأسواق المال ش.م.ع.م. وقد عمل مع شركات استثمارية رائدة بما في ذلك شركة الاستثمار الوطنية بدولة الكويت، وشركة الرؤية لخدمات الاستثمار ش.م.ع.م. بسلطنة عمان، وخبرته واسعه في الإشراف على الاستثمارات في الأسهم العامة والخاصة والدخل الثابت والعقارات والبدايل والصناديق الاستثمارية.

ويشغل منصب رئيس مجلس إدارة مدرسة الرواد الدولية، بالإضافة إلى ذلك يشغل منصب عضو مجلس إدارة في كلاً من شركة شموخ لخدمات الاستثمار ش.م.ع.م.

ويحمل الفاضل/حسين بن عبدالرضا اللواتي شهادة محلل مالي معتمد من معهد المحللين الماليين، ودرجة الماجستير في العلوم المالية من جامعة سترانكلايد.

#### **الفاضل / أحمد علي أحمد الموسوي،**

عضو مستقل غير تنفيذي

يمتلك الفاضل / أحمد الموسوي خبرة مالية حيث بدأ مسيرته المهنية في عام ٢٠١٣ مع بنك مسقط كضابط مشتقات مالية وهو يعمل حالياً كرئيس لقسم الخزينة بصندوق تقاعد موظفي الخدمة المدنية.

يحمل الفاضل / أحمد الموسوي شهادة البكالوريوس في المالية من كلية مجان بالارتباط الأكاديمي مع جامعة بدفورشاير.

#### **الفاضل / عبدالله محمد علي المعمرى،**

عضو مستقل غير تنفيذي

يعمل الفاضل/ عبدالله المعمرى كمساعد مدير الاستثمار بصندوق تقاعد موظفي وزارة الدفاع ويمتلك خبرة كبيرة في تقييم وتحليل الاستثمارات في الأسواق المحلية والخارجية وهو مسؤول بشكل أساسي عن إدارة الاستثمارات الخارجية لصندوق تقاعد موظفي وزارة الدفاع. ويشغل الفاضل/ عبدالله المعمرى سابقاً عضويات مجالس إدارة عدد من الشركات المساهمة العامة المدرجة والمساهمة العامة المقفلة. كما يشغل حالياً منصب عضو مجلس إدارة كلاً من شركة المها لتسويق المنتجات النفطية ش.م.ع.م. وشركة إسمنت عمان ش.م.ع.م.

يحمل الفاضل/ عبدالله المعمرى درجة البكالوريوس في المالية من جامعة السلطان قابوس.

يمتلك الفاضل/ أندي ٣٠ عاماً من الخبرة في قطاعي المال والطاقة. قبل انضمامه إلى شركة سيمبكورب، أمضى ١٥ عاماً في مجموعة دراكس. وهناك ، ارتقى إلى منصب الرئيس التنفيذي لشركة جنريشن وكان مسؤولاً عن مواقع توليد الطاقة بالمجموعة في المملكة المتحدة والوظائف الرئيسية للمجموعة. وقبل إنضمامه إلى مجموعة دراكس شغل منصب نائب أمين صندوق مجموعة بريغنت فانينشل ، وشغل العديد من المناصب المحاسبية والاستثمارية المصرفية بما في ذلك كوبرس وليدراند، يوبي أس و درسدنر كلاينهورت بنسون.

الفاضل/ أندي هو محاسب قانوني مؤهل وأمين صندوق وحاصل على مرتبة الشرف من الدرجة الأولى في الرياضيات وبحوث العمليات والإحصاء والاقتصاد من جامعة وارويك.

#### **الفاضلة / ياب سيو لينج (شيريل)،**

عضو غير تنفيذي

الفاضلة/ ياب هي عضو لمجموعة المراقبين الماليين لشركة سيمبكورب للصناعات، وتشرف على الرقابة المالية للمجموعة والتخطيط، والتي تشمل إعداد التقارير والسياسات والتخطيط والتحليل المالي وتمويل الخدمات المشتركة والتميز في العمليات المالية.

تمتلك الفاضلة/ ياب خبرة عملية تزيد عن ٢٥ عاماً مع ١٤ عاماً في مجال صناعات النفط والغاز. قبل انضمامها إلى سيمبكورب، شغلت الفاضلة/ ياب مناصب قيادية مالية رئيسية في شركة صب سي ٧، بالإضافة إلى منصب المراقب المالي للمجموعة لشركة مدرجة في بورصة سنغافورة.

الفاضلة/ ياب عضو في جمعية المحاسبين القانونيين المعتمدين وعضو في معهد سنغافورة للمحاسبين القانونيين.

#### **الفاضل / أحمد البلوشي،**

عضو مستقل غير تنفيذي

الفاضل / أحمد البلوشي هو عضو لجنة التدقيق.

يشغل الفاضل/ أحمد البلوشي منصب تنفيذي بمجموعة أسياذ ويقوم بالإشراف على العديد من المشاريع.

وقبل انضمامه إلى مجموعة أسياذ شغل الفاضل/ أحمد البلوشي عدد من المناصب مثل الرئيس التنفيذي لشركة "مواصلات" ومدير التدقيق الداخلي بشؤون البلاط السلطاني حيث كان مسؤولاً عن الجوانب المتصلة بإدارة المخاطر والضبط ونظام الحوكمة.

الفاضل/ أحمد البلوشي حاصل على درجة البكالوريوس في تقنية المعلومات والماجستير في مجال إدارة تقنية المعلومات من جامعة بوند.

#### **الفاضل / حسين بن عبدالرضا بن محسن اللواتي،**

عضو مستقل غير تنفيذي

الفاضل/ حسين بن عبد الرضا اللواتي لديه من الخبرة تزيد عن ٢٥ عاماً في الأسواق المالية العالمية. ويشغل حالياً منصب مدير الاستثمارات في صندوق تقاعد ديوان البلاط السلطاني ، لديه

يملك سينيها خبرة واسعة في تشغيل وصيانة التوربينات الغازية والتوربينات البخارية ومحطات التحلية والتناضح العكسي وموازنة معدات المحطة ومختلف أنظمة التحكم كنظام مارك في ال اي، نظام التحكم الموزع ووحدة التحكم المنطقية القابلة للبرمجة. وعمل طوال مسيرته المهنية بمحطة للطاقة تعمل بالفحم بسعة ٤٢٠ ميجاوات في الهند ومحطة ديهول للطاقة في الهند التي تبلغ سعتها ٢,٤٥ ميجاوات ومحطة الكامل للطاقة في سلطنة عمان التي تبلغ سعتها ٢٨٥ ميجاوات.

انضم الفاضل/ براتوش إلى شركة سيمبكورب الامارات للمياه والطاقة في الامارات العربية المتحدة في عام ٢٠٠٦ كمدير للأجهزة والتحكم والتي تبلغ الطاقة لمحطة الطاقة ٨٩٣ ميجاوات وتبلغ إنتاجها من المياه ١٣٠ مليون جالون إمبراطوري.

يحمل الفاضل/ براتوش شهادة البكالوريوس في الهندسة الكهربائية والإلكترونيات من جامعة كارناتاكا بالهند.

#### سالم بن محمد المشيخي،

مدير الموارد البشرية والشؤون الإدارية

يتولى الفاضل/ سالم المشيخي مسؤولية الإشراف على تصميم وتطوير نظام شبكة تكنولوجيا المعلومات بالشركة والإشراف على متطلبات النظام بها، وعمل قبل انضمامه إلى سيمبكورب صلالة في شركة ريسوت للأسمت في سلطنة عُمان بصفته مسؤول الشبكة والأجهزة.

ويحمل الفاضل/ سالم المشيخي دبلومه في تكنولوجيا المعلومات من الكلية التقنية بصلالة.

## الإدارة التنفيذية

### حميد سالم العامري،

الرئيس التنفيذي

الفاضل/ حميد العامري هو الرئيس التنفيذي لشركة سيمبكورب صلالة.

يملك خبرة تزيد عن ٢٣ عاما في المجالات الفنية والإدارية في قطاع الطاقة والبنية الأساسية، عمل العامري قبل انضمامه إلى الشركة كمدير عام لشركة كيان العمانية للبناء ش.م.ع.ع، كما عمل أيضا لدى شركة تنمية نبط عمان في عدد من الوظائف حيث ترأس قسم تشغيل وصيانة أنظمة الكهرباء لمدة ٧ سنوات، مكنته خبرته المتنوعة من إكتساب معرفة وخبرة في الأعمال الداخلية والخارجية إضافة إلى حصوله على العديد من شهادات التقدير والجوائز.

يملك الفاضل / حميد العامري درجة ماجستير العلوم في هندسة توزيع الكهرباء من جامعة مانشستر.

### طارق بشير،

الرئيس المالي وأمين سر الشركة

التحق الفاضل/ طارق بشير بالعمل في شركة سيمبكورب صلالة في شهر سبتمبر من عام ٢٠١١، ويتمتع بخبرة تزيد عن ١٤ سنوات في الجوانب المالية والتجارية للشركة، وقبل التحاقه بالعمل لدى شركة سيمبكورب صلالة، كان يعمل على تدقيق شركة الطاقة في شركة كيه بي إم جي.

يحمل الفاضل/ طارق بشير شهادة بكالوريوس التجارة من جامعة البنجاب، كما أنه عضو في جمعية المحاسبين القانونيين المعتمدين.

### براتوش سينيها،

مدير المحطة

يملك براتوش سينيها خبرة تصل إلى ٢٠ عاما في مجال الطاقة والمياه وتتركز خبرته في المجالات الخاصة ببدء العمليات والتشغيل والصيانة إضافة إلى إدارة الصحة والسلامة والبيئة،



# القوائم المالية

## للسنة المنتهية في ٣١ ديسمبر ٢٠٢٢

### المحتويات

٤٩-٤٦	تقرير مراجعي الحسابات المستقلين
٥٠	قائمة الأرباح أو الخسائر والدخل الشامل الأخر
٥١	قائمة المركز المالي
٥٢	قائمة التغيرات في حقوق الملكية
٥٣	قائمة التدفقات النقدية
٨٩-٥٤	إيضاحات حول القوائم المالية



كي بي ام جي ش.م.م  
مبنى مكتبة الأطفال العامة  
الطابق الرابع، شاطئ القرم  
صندوق بريد: 641، رمز بريدي: 112  
سلطنة عمان  
رقم الهاتف : +968 24 749600، [www.kpmg.com/om](http://www.kpmg.com/om)

## تقرير مراقبي الحسابات المستقلين

### إلى مساهمي شركة سيمبكوروب صلالة للطاقة والمياه ش.م.ع.ع

#### تقرير عن مراجعة القوائم المالية

##### الرأي

لقد راجعنا القوائم المالية لشركة سيمبكوروب صلالة للطاقة والمياه ش.م.ع.ع ("الشركة")، والتي تتكون من قائمة المركز المالي كما في 31 ديسمبر 2022، وقوائم الربح أو الخسارة والدخل الشامل الآخر، والتغيرات في حقوق الملكية، والتدفقات النقدية للسنة المنتهية في ذات التاريخ، وإيضاحات، بما في ذلك السياسات المحاسبية الرئيسية ومعلومات تفسيرية أخرى.

في رأينا، إن القوائم المالية المُرفقة تُظهر بصورة عادلة، من كافة النواحي الجوهرية، المركز المالي للشركة كما في 31 ديسمبر 2022 وأدائها المالي وتدفقاتها النقدية للسنة المنتهية في ذلك التاريخ وفقاً للمعايير الدولية لإعداد التقارير المالية الصادرة عن مجلس معايير المحاسبة الدولية.

##### أساس الرأي

لقد قمنا بتنفيذ مراجعتنا وفقاً للمعايير الدولية للمراجعة. قمنا بتوضيح مسؤولياتنا بموجب هذه المعايير في فقرة "مسؤولية مراجع الحسابات عن مراجعة القوائم المالية" من هذا التقرير. إننا نتمتع باستقلالية عن الشركة وفقاً للقواعد الدولية للسلوك المهني للمحاسبين القانونيين الصادرة عن مجلس المعايير الأخلاقية الدولية للمحاسبين (بما في ذلك معايير الاستقلالية الدولية) بالإضافة إلى متطلبات أخلاقيات المهنة المتعلقة بمراجعتنا للقوائم المالية في سلطنة عمان، وقد استوفينا مسؤولياتنا الأخلاقية الأخرى وفقاً لهذه المتطلبات ولقواعد السلوك المهني للمحاسبين القانونيين الصادرة عن مجلس المعايير الأخلاقية الدولية للمحاسبين. هذا ونعتقد أن أدلة المراجعة التي حصلنا عليها كافية ومناسبة لتزويدنا بأساس لإبداء رأينا.

##### أمور المراجعة الرئيسية

تمثل مسائل المراجعة الرئيسية تلك المسائل التي كانت، في حكمنا المهني، ذات أهمية أكثر في مراجعتنا للقوائم المالية المرحلية للفترة الحالية. تم تناول هذه المسائل في سياق مراجعتنا للقوائم المالية المرحلية ككل، وفي تكوين رأينا حولها، ونحن لا نُبدِي رأياً منفصلاً حول هذه الأمور.



## أمور المراجعة الرئيسية (تابع)

### انخفاض قيمة الأصول غير المالية

راجع الإيضاح 2.3(د) و 2.4 و 8 و 9 حول القوائم المالية

كيف تناولنا الأمر في مراجعتنا	أمر المراجعة الرئيسي
<ul style="list-style-type: none"> <li>• الاستعانة بمتخصصينا للمساعدة في تقييم مدى ملاءمة معدلات الخصم المطبقة، والتي تضمنت مقارنة المتوسط المرجح لتكلفة رأس المال مع متوسطات القطاع للأسواق ذات الصلة التي تعمل بها الشركة؛</li> <li>• تقييم مدى ملاءمة الافتراضات المطبقة على المدخلات الرئيسية مثل تقدير الرسوم الثابتة والمتغيرة المستقبلية، وتكاليف التشغيل، والتضخم، والتي تضمنت مقارنة هذه المدخلات بالبيانات بتقييماتنا الخاصة بناءً على معرفتنا بالعميل وقطاع العمل؛</li> <li>• اختبار مدى الدقة الحسابية لنموذج التدفق النقدي المخصوم.</li> <li>• تحليلنا للحساسية، والذي تضمن تقييم تأثير تخفيضات التدفقات النقدية المتوقعة على نحو معقول لتقييم التأثير على الارتفاع المقدر حالياً في الأصول غير المالية.</li> <li>• تقييم مدى كفاية الإفصاحات في القوائم المالية، بما في ذلك الإفصاح عن الافتراضات الرئيسية والأحكام والحساسيات.</li> </ul>	<p>كما في 31 ديسمبر 2022، لدى الشركة أصول غير مالية تنطوي على مؤشرات انخفاض في القيمة. تتألف هذه الأصول غير المالية بشكل أساسي من ممتلكات وآلات ومعدات وأصول حق استخدام بقيمة 249.456 مليون ريال عماني في تاريخ التقرير. وعليه قامت إدارة الشركة باختبار انخفاض القيمة لتقدير القيمة القابلة للاسترداد من الأصول غير المالية استناداً إلى منهجية القيمة قيد الاستخدام. يتم تحديد القيمة القابلة للاسترداد استناداً إلى "القيمة قيد الاستخدام" أو "القيمة العادلة ناقصاً تكاليف الاستبعاد"، أيهما أعلى.</p> <p>يعتبر اختبار انخفاض قيمة الأصول غير المالية للشركة من أمور المراجعة الرئيسية، نظراً لأهمية الأصول غير المالية، حيث قد يكون للانخفاض في القيمة، في حال وجوده، تأثير مادي على القوائم المالية. لقد ركزنا أيضاً على هذا المجال نظراً للأحكام والافتراضات الهامة اللازمة لتقدير القيمة القابلة للاسترداد من الأصول. قامت الإدارة بتحديد القيمة القابلة للاسترداد من الوحدة المنتجة للنقد استناداً إلى نماذج التدفقات النقدية المتوقعة المخصومة. تستند هذه النماذج إلى العديد من الافتراضات الرئيسية، بما في ذلك تقديرات الرسوم الثابتة والمتغيرة المستقبلية وتكاليف التشغيل والمتوسط المرجح لتكلفة رأس المال (معدل الخصم).</p>

## معلومات أخرى

إن الإدارة مسؤولة عن المعلومات الأخرى. تتألف المعلومات الأخرى من تقرير رئيس مجلس الإدارة، وتقرير مناقشة وتحليل الإدارة وتقرير الحوكمة.

لا يشمل رأينا حول القوائم المالية المعلومات الأخرى، كما أننا لم نُعبر عن أي تأكيد بشأن هذه المعلومات.

## معلومات أخرى (تابع)

فيما يتعلق بمراجعتنا للقوائم المالية، تنحصر مسؤوليتنا في قراءة المعلومات الأخرى، وعند القيام بذلك، نضع في الاعتبار ما إذا كانت المعلومات الأخرى غير متسقة بصورة جوهرية مع القوائم المالية أو مع المعلومات التي تم الحصول عليها أثناء عملية المراجعة، أو ما إذا كانت تشوبها أخطاء جوهرية. في حال خالصنا إلى وجود خطأ جوهري في المعلومات الأخرى، بناءً على الأعمال التي قمنا بها، فإننا ملزمون بالإبلاغ عن هذا الأمر. لم يسترغب انتباهنا أي أمر يستدعي الإبلاغ عنه في هذا الشأن.

## مسؤولية الإدارة ومسؤولي الحوكمة عن القوائم المالية

إن الإدارة مسؤولة عن إعداد وعرض القوائم المالية بصورة عادلة وفقاً للمعايير الدولية لإعداد التقارير المالية، وإعدادها بما يتوافق مع متطلبات الإفصاح ذات الصلة للهيئة العامة لسوق المال والأحكام ذات الصلة لقانون الشركات التجارية لسنة 2019، وعن الرقابة الداخلية التي ترى الإدارة أنها ضرورية لإعداد القوائم المالية بحيث تكون خالية من الأخطاء الجوهرية، الناتجة عن الاحتيال أو الخطأ.

عند إعداد القوائم المالية، تكون الإدارة مسؤولة عن تقييم قدرة الشركة على مواصلة أعمالها وفقاً لمبدأ الاستمرارية، والإفصاح، حيثما يكون مناسباً، عن الأمور المتعلقة بمبدأ الاستمرارية واستخدام مبدأ الاستمرارية كأساس للمحاسبة، إلا إذا كانت الإدارة تعترف بتصفيته الشركة أو إيقاف عملياتها أو لم يكن لديها بديل فعلي غير ذلك.

يتحمل مسؤولو الحوكمة مسؤولية الإشراف على عملية إعداد التقارير المالية للشركة.

## مسؤولية مراجعي الحسابات عن مراجعة القوائم

تتمثل أهداف مراجعتنا في الحصول على تأكيدات معقولة حول ما إذا كانت القوائم المالية، بشكل مجمل، خالية من الأخطاء الجوهرية، التي تنتج عن الاحتيال أو الخطأ، وإصدار تقرير مراجع الحسابات الذي يتضمن رأينا. إن التأكيد المعقول هو عبارة عن درجة عالية من التأكيد، لكنه ليس ضماناً بأن أعمال المراجعة التي تم القيام بها وفقاً للمعايير الدولية للمراجعة سوف تكتشف دائماً أي خطأ جوهري إن وجد. قد تنشأ الأخطاء نتيجة الاحتيال أو الخطأ وتعتبر هذه الأخطاء جوهرية إذا كان من المتوقع بصورة معقولة أن تؤثر بصورة فردية أو جماعية على القرارات الاقتصادية التي يتخذها المستخدمون بناءً على هذه القوائم المالية.

كجزء من أعمال المراجعة وفقاً للمعايير الدولية للمراجعة، قمنا بوضع أحكام مهنية مع اتباع مبدأ الشك المهني خلال عملية المراجعة. قمنا أيضاً بما يلي:

- تحديد وتقييم مخاطر الأخطاء الجوهرية في القوائم المالية، سواء كانت نتيجة الاحتيال أو الخطأ، وتصميم وتنفيذ إجراءات المراجعة المناسبة لتلك المخاطر والحصول على أدلة مراجعة كافية وملائمة لتزويدنا بأساس لإبداء رأينا. إن مخاطر عدم اكتشاف الأخطاء الجوهرية الناتجة عن الاحتيال تكون أعلى مقارنة بالأخطاء الجوهرية الناتجة عن الخطأ نظراً لأن الاحتيال قد ينطوي على تواطؤ أو تزوير أو حذف متعمد أو تحريف أو تجاوز الرقابة الداخلية.
- فهم نظام الرقابة الداخلية المتعلقة بأعمال المراجعة وذلك بغرض تصميم إجراءات مراجعة مناسبة للظروف الراهنة، وليس بغرض إبداء الرأي حول فعالية الرقابة الداخلية للشركة.
- تقييم مدى ملاءمة السياسات المحاسبية المتبعة ومدى معقولية التقديرات المحاسبية والإفصاحات ذات الصلة الموضوعية من قبل الإدارة.

رقم السجل التجاري :  
1358131

رقم البطاقة الضريبية :  
8063052

كي بي ام جي ش.م.م، شركة محدودة المسؤولية مسجلة في سلطنة عمان، وإحدى الشركات التابعة لكي بي ام جي لوف ليفتد، عضو في منظمة كي بي ام جي العالمية للشركات الأعضاء المستقلة التابعة لكي بي ام جي انترناشيونال ليفتد، شركة انجليزية خاصة محدودة بالضمان. جميع الحقوق محفوظة.

كي بي ام جي ش.م.م مسجلة ومرخصة بموجب قوانين سلطنة عمان.

## مسؤولية مراجعي الحسابات عن مراجعة القوائم (تابع)

- التحقق من مدى ملاءمة استخدام الإدارة للأسس المحاسبية المتعلقة بمبدأ الاستمرارية وتحديد ما إذا كان هناك عدم يقين جوهري، بناءً على أدلة المراجعة التي تم الحصول عليها، فيما يتعلق بالأحداث أو الظروف التي قد تُثير شك جوهري حول قدرة الشركة على مواصلة أعمالها وفقاً لمبدأ الاستمرارية. في حال خلصنا إلى وجود عدم يقين جوهري، فإنه يتعين علينا أن نلفت الانتباه في تقرير مراجع الحسابات إلى الإفصاحات ذات الصلة في القوائم المالية، أو نقوم بتعديل رأينا إذا كانت هذه الإفصاحات غير كافية. تعتمد استنتاجاتنا على أدلة المراجعة التي تم الحصول عليها حتى تاريخ إصدار تقرير مراجع الحسابات. إلا أن الأحداث أو الظروف المستقبلية قد تتسبب في توقف الشركة عن مواصلة أعمالها وفقاً لمبدأ الاستمرارية.
- تقييم عرض القوائم المالية وهيكلها ومحتواها بشكل عام، بما في ذلك الإفصاحات، وما إذا كانت القوائم المالية تمثل المعاملات والأحداث ذات الصلة بطريقة تضمن عرض القوائم المالية بصورة عادلة.
- نتواصل مع مسؤولي الحوكمة بخصوص عدة أمور من ضمنها نطاق أعمال المراجعة والإطار الزمني المحدد لها والنتائج الجوهرية المترتبة على أعمال المراجعة بما في ذلك أي قصور جوهري يتم اكتشافه في نظام الرقابة الداخلية خلال أعمال المراجعة.
- نُقدم أيضاً إقراراً لمسؤولي الحوكمة نُؤكد بموجبه التزامنا بقواعد السلوك المهني فيما يتعلق بالاستقلالية، ونطلعهم على كافة العلاقات والأمور الأخرى التي قد يُعتقد بصورة معقولة أنها تؤثر على استقلاليتنا، والإجراءات التي تم القيام بها للحد من التهديدات أو الضوابط ذات الصلة، إن وجدت.
- في ضوء الأمور التي يتم التواصل بشأنها مع مسؤولي الحوكمة، نحدد الأمور الأكثر أهمية أثناء مراجعة القوائم المالية للفترة الحالية، وبذلك نُعتبر هذه الأمور هي أمور المراجعة الرئيسية. نقوم باستعراض هذه الأمور في تقرير مراجع الحسابات ما لم يكن الإفصاح عن تلك الأمور للعامة محظوراً بموجب القوانين أو التشريعات أو عندما نرى، في حالات نادرة للغاية، أنه يجب عدم الإفصاح عن أمر ما في تقريرنا إذا كان من المتوقع أن تكون التداعيات السلبية للقيام بذلك أكثر من المنافع التي تعود على المصلحة العامة نتيجة هذا الإفصاح.

## التقرير حول المتطلبات القانونية والتنظيمية الأخرى

كما ننوه أن القوائم المالية للشركة كما في 31 ديسمبر 2022 وللسنة المنتهية في ذلك التاريخ تلتزم، من كافة النواحي المادية، بما يلي:

- متطلبات الإفصاح ذات الصلة للهيئة العامة لسوق المال، و
- الأحكام ذات الصلة لقانون الشركات التجارية لسنة 2019.



كي بي إم جي ش.م.م.

م



رافيكانت بتلوري  
28 فبراير 2023



## قائمة الأرباح أو الخسائر والدخل الشامل الآخر

للسنة المنتهية في ٣١ ديسمبر ٢٠٢٢

٢٠٢١	٢٠٢٢	إيضاح	
ريال عُماني	ريال عُماني		
٧٢,٢٢٦,٢٨٤	٧٤,١٧٦,٠٢٨	٣	إيرادات من العقود مع العملاء
(٤,٤٠٢,٥٩٣)	(٤٣,٣٣١,٥٦٠)	٤	تكلفة المبيعات
٣١,٨٢٣,٦٩١	٣٠,٨٤٤,٤٦٨		<b>إجمالي الأرباح</b>
(٦٥٦,١٢٢)	(٧١١,٣٦٠)	٥	مصروفات إدارية وعمومية
٨٩٥,٠٩٢	١,٣٥٢,٠٤٨	٦	إيرادات أخرى
٣٢,٠٦٢,٦٦١	٣١,٤٨٥,١٥٦		<b>الأرباح قبل الفائدة والضريبة</b>
٩٧,٢٣٦	٣٣٣,٨٩٨		إيرادات التمويل
(١٠,٦٦٦,٦٦٦)	(٨,٧٢٨,١١٣)	٧	تكاليف التمويل
٢١,٥٤٣,٢٣٦	٢٣,٠٩٠,٩٤١		<b>الأرباح قبل ضريبة الدخل</b>
(٣,٢٤٢,٥٨٠)	(٣,٤٧٠,٢٧٧)	(١)٨	مصروفات ضريبة الدخل
١٨,٣٠٠,٦٥٦	١٩,٦٢٠,٦٦٤		<b>الأرباح بعد الضريبة للسنة</b>
			<b>الدخل الشامل الآخر</b>
			بنود قد يعاد تصنيفها إلى الأرباح أو الخسائر
١,٧٨٧,٩٠١	٥,٦٥٥,٨٣٧	١١	تعديلات القيمة العادلة لتحوط التدفقات النقدية - إجمالي
٤,٥٥٤,٥٤٦	٢,٣٠٢,٣٣٩	٧	إعادة التصنيف إلى الأرباح أو الخسائر - إجمالي
(٩٥١,٣٦٦)	(١,١٩٣,٧٢٩)	١٨	أصل الضريبة المؤجلة للتغير في القيمة العادلة لتحوط التدفقات النقدية
٥,٣٩١,٠٨١	٦,٧٦٤,٤٤٧		<b>الدخل الشامل الآخر للسنة</b>
٢٣,٦٩١,٧٣٧	٢٦,٣٨٥,١١١		<b>إجمالي الدخل الشامل للسنة</b>
٠,١٩٢	٠,٢٠٦	١٦	<b>ربحية السهم:</b> ربحية السهم الأساسية والمخفضة

تُشكل الإيضاحات المدرجة على الصفحات من ٥٤ إلى ٨٩ جزءاً لا يتجزأ من هذه القوائم المالية. إن تقرير مراجعي الحسابات المستقلين مدرج على الصفحة ٤٦-٤٩

## قائمة المركز المالي

كما في ٣١ ديسمبر ٢٠٢٢

٢٠٢١	٢٠٢٢	إيضاح
ريال عُمانِي	ريال عُمانِي	
٢٥٩,٤٣٤,٩٢٨	٢٤٨,٨٠٨,١٢٩	٨
٦٧٤,٥٣٢	٦٤٧,٥٤٩	٩
٢,٩٦٥	١٧٥	١٠
-	٢٩,٢٧٩	١١
٢٦٠,١١٢,٤٢٥	٢٤٩,٤٨٥,١٣٢	
٥,٤٦١,٠٥٢	٥,٥١٩,٢٨١	١٢
١٩,٥٧٧,٠٠١	٨,٤٠٣,٦٧٣	١٣
-	٣٧٦,٢٥٠	١١
٢١,٢٠٩,٣٢٠	١٧,٣٣٣,٥٤٠	١٤
١,٠٠٢,٧٧٠	٧,٢٥٠,٨٢٣	١٤
٤٧,٢٥٠,١٤٣	٣٨,٨٨٣,٥٦٧	
٣٠٧,٣٦٢,٥٦٨	٢٨٨,٣٦٨,٦٩٩	
٩٥,٤٥٧,١٩٥	٩٥,٤٥٧,١٩٥	(أ)٥
١٢,٨٦٠,٥٠٧	١٤,٨٢٢,٥٧٣	(ب)٥
٢٥,٢٢٢,٣٠٣	٣٧,١٥٣,٤٦٩	
(٦,٤١٩,٧٥٠)	٣٤٤,٦٩٧	(ج)٥,١١
١٢٧,١٢,٢٥٥	١٤٧,٧٧٧,٩٣٤	
١٠٠,٥٨٩,٩٧٥	٧٣,٣٠٥,١٩٧	٢٠
٥٢٣,٥٧٢	٥٥٧,٥٦٨	٢٢
٧٣٢,٦٦٤	٧٨٠,١٣٦	٢١
٢٣,٤١٧,١٠٦	٢٤,٨١٤,٣٩٥	١٨
-	١,٠٧٨,٨٨٢	٢٣
٤,٨٠٣,٥٧٠	-	١١
١٣٠,٦٦,٨٨٧	١٠٠,٥٣٦,١٧٨	
٢٦,٧٣٥,٧١٣	٢٧,٧٨٠,٢٩٨	٢٠
٢,٧٤٩,٠٧٧	-	١١
١٨,١١٣,٤٤٠	٩,٠٠٢,٠٥١	١٦
٢,٥٧٧,١٩٦	٣,٢٧٢,٢٣٨	(د)١٨
٥٠,١٧٥,٤٢٦	٤٠,٥٥٤,٥٨٧	
١٨٠,٢٤٢,٣١٣	١٤٠,٥٩٠,٧٦٥	
٣٠٧,٣٦٢,٥٦٨	٢٨٨,٣٦٨,٦٩٩	
٠,١٣٣	٠,١٥٥	٢٧

### الأصول

#### الأصول غير المتداولة

ممتلكات وآلات ومعدات

أصول حق الاستخدام

أصول غير ملموسة

أدوات مالية مشتقة

#### إجمالي الأصول غير المتداولة

#### الأصول المتداولة

مخزون

ذمم مدينة تجارية وأخرى

الاستحقاق المتداول من الأدوات المالية المشتقة

ودائع بنكية

النقد وما يعادله

#### إجمالي الأصول المتداولة

#### إجمالي الأصول

#### حقوق الملكية والالتزامات

#### حقوق الملكية

رأس المال

احتياطي قانوني

أرباح محتجزة

احتياطي تحوط

#### إجمالي حقوق الملكية

#### الالتزامات

#### التزامات غير المتداولة

قروض طويلة الأجل

التزامات الإيجار طويلة الأجل

التزامات استبعاد الأصول

التزامات الضريبة المؤجلة

الإيرادات المؤجلة

أدوات مالية مشتقة

#### إجمالي الالتزامات غير المتداولة

#### التزامات متداولة

الاستحقاق المتداول من قروض طويلة الأجل

الاستحقاق المتداول من الأدوات المالية المشتقة

ذمم دائنة تجارية وأخرى

ضريبة جارية مستحقة الدفع

إجمالي الالتزامات المتداولة

#### إجمالي الالتزامات

#### إجمالي حقوق الملكية والالتزامات

#### صافي الأصول للسهم الواحد

تم اعتماد الفوائم المالية المدرجة على الصفحات من ٥٠ إلى ٨٩، وتم التصريح بإصدارها بموجب قرار مجلس الإدارة المؤرخ ٢٧ فبراير ٢٠٢٣.

  
الرئيس التنفيذي

  
عضو مجلس الإدارة

تُشكل الإيضاحات المدرجة على الصفحات من ٥٤ إلى ٨٩ جزءاً لا يتجزأ من هذه الفوائم المالية.

إن تقرير مراجعي الحسابات المستقلين مدرج على الصفحة ٤٦-٤٩



## قائمة التغيرات في حقوق الملكية للسنة المنتهية في ٣١ ديسمبر ٢٠٢٢

الإجمالي	احتياطي تحوط	أرباح محتجزة	احتياطي قانوني	رأس المال	
ريال عُُماني	ريال عُُماني	ريال عُُماني	ريال عُُماني	ريال عُُماني	
١٠٩,٢٥١,٤٠٧	(١١,٨١٠,٨٣١)	١٤,٥٧٤,٦٠٢	١١,٣٠,٤٤١	٩٥,٤٥٧,١٩٥	في ١ يناير ٢٠٢١
١٨,٣٠٠,٦٥٦	-	١٨,٣٠٠,٦٥٦	-	-	أرباح السنة
					الدخل الشامل الآخر
					تعديلات القيمة العادلة لتحوط التدفقات النقدية -
١,٧٨٧,٩٠١	١,٧٨٧,٩٠١	-	-	-	الإجمالي
٤,٥٥٤,٥٤٦	٤,٥٥٤,٥٤٦	-	-	-	إعادة تصنيف إلى الأرباح أو الخسائر - الإجمالي (إيضاح ٧)
(٩٥١,٣٦٦)	(٩٥١,٣٦٦)	-	-	-	التزام الضريبة المؤجلة من التغير في القيمة العادلة
٢٣,٦٩١,٧٣٧	٥,٣٩١,٠٨١	١٨,٣٠٠,٦٥٦	-	-	لتحوط التدفقات النقدية
					إجمالي الإيرادات الشاملة للسنة
					معاملات مع مالكي الشركة، مدرجة مباشرة في
					حقوق الملكية
(٥,٨٢٢,٨٨٩)	-	(٥,٨٢٢,٨٨٩)	-	-	توزيعات أرباح (إيضاح ٣١)
-	-	(١,٨٣٠,٠٦٦)	١,٨٣٠,٠٦٦	-	تحويل إلى احتياطي قانوني (إيضاح ١٥ ب)
(٥,٨٢٢,٨٨٩)	-	(٧,٦٥٢,٩٥٥)	١,٨٣٠,٠٦٦	-	إجمالي التعاملات مع مالكي الشركة، المدرجة مباشرة
١٢٧,١٢٠,٢٥٥	(٦,٤١٩,٧٥٠)	٢٥,٢٢٢,٣٠٣	١٢,٨٦٠,٥٠٧	٩٥,٤٥٧,١٩٥	في حقوق الملكية
					في ٣١ ديسمبر ٢٠٢١
<u>١٢٧,١٢٠,٢٥٥</u>	<u>(٦,٤١٩,٧٥٠)</u>	<u>٢٥,٢٢٢,٣٠٣</u>	<u>١٢,٨٦٠,٥٠٧</u>	<u>٩٥,٤٥٧,١٩٥</u>	<b>في ١ يناير ٢٠٢٢</b>
١٩,٦٢٠,٦٦٤	-	١٩,٦٢٠,٦٦٤	-	-	أرباح السنة
					الدخل الشامل الآخر
					تعديلات القيمة العادلة لتحوط التدفقات النقدية -
٥,٦٥٥,٨٣٧	٥,٦٥٥,٨٣٧	-	-	-	الإجمالي
٢,٣٠٢,٣٣٩	٢,٣٠٢,٣٣٩	-	-	-	إعادة تصنيف إلى الأرباح أو الخسائر - الإجمالي (إيضاح ٧)
(١,١٩٣,٧٢٩)	(١,١٩٣,٧٢٩)	-	-	-	أصل الضريبة المؤجلة للتغير في القيمة العادلة لتحوط
٢٦,٣٨٥,١١١	٦,٧٦٤,٤٤٧	١٩,٦٢٠,٦٦٤	-	-	التدفقات النقدية
					إجمالي الإيرادات الشاملة للسنة
					معاملات مع مالكي الشركة، مدرجة مباشرة في
					حقوق الملكية
(٥,٧٢٧,٤٣٢)	-	(٥,٧٢٧,٤٣٢)	-	-	توزيعات أرباح (إيضاح ٣١)
-	-	(١,٩٦٢,٠٦٦)	١,٩٦٢,٠٦٦	-	تحويل إلى احتياطي قانوني (إيضاح ١٥ ب)
(٥,٧٢٧,٤٣٢)	-	(٧,٦٨٩,٤٩٨)	١,٩٦٢,٠٦٦	-	إجمالي التعاملات مع مالكي الشركة، المدرجة
١٤٧,٧٧٧,٩٣٤	٣٤٤,٦٩٧	٣٧,١٥٣,٤٦٩	١٤,٨٢٢,٥٧٣	٩٥,٤٥٧,١٩٥	مباشرة في حقوق الملكية
					في ٣١ ديسمبر ٢٠٢٢

تُشكل الإيضاحات المدرجة على الصفحات من ٥٤ إلى ٨٩ جزءاً لا يتجزأ من هذه القوائم المالية.  
إن تقرير مراجعي الحسابات المستقلين مدرج على الصفحة ٤٦-٤٩



## قائمة التدفقات النقدية

للسنة المنتهية في ٣١ ديسمبر ٢٠٢٢

٢٠٢١	٢٠٢٢
ريال عُمانى	ريال عُمانى
١٨,٣٠٠,٦٥٦	١٩,٦٢٠,٦٦٤
٣,٢٤٢,٥٨٠	٣,٤٧٠,٢٧٧
١١,١٨٠,٧٠٢	١١,٢٤٧,٨٦٠
—	(٣٠٣,٩٠٥)
١,٦٦٦,٦٦١	٨,٧٢٨,١١٣
(٩٧,٢٣٦)	(٣٣٣,٨٩٨)
٢١,٧٠٢	(٩,٩١٧)
(٣٦٢)	٣٧,٠٢٤
٤٤,٥٨٠	٤٧,٤٧٢
٢٠,٦٥٧٥	(٥٨,٢٢٩)
٤,٩٧٨,٥٠٥	١١,٣١٠,٠٨٦
(٤,٢٩٠,٧٨١)	(٨,٦٩٤,٢٥٨)
—	١,٣٨٢,٧٨٧
٤٤,٢٠٣,٥٨٢	٤٦,٤٤٤,٠٦٦
(١,٣٩٧,٦٣٨)	(٢,٥٧١,٦٧٥)
(١٠,٤٠٦,٧٥٠)	(٨,٦١٥,٧٢٧)
٣٢,٣٩٩,١٩٤	٣٥,٢٥٦,٦٦٤
(٤٩٢,٩٧٤)	(٦٣١,٨١٦)
٦٣٤	٣,٥٠٤
(٥٣٢,٩٨٤)	٣,٨٧٥,٧٨٠
٨٥,٢٥٩	٢٠٧,٠٥٧
(٩٤٠,٦٥)	٣,٤٥٤,٥٢٥
(٢٥,١٥٤,٧٢١)	(٢٦,٧٣٥,٧١٤)
(٥,٨٢٢,٨٨٩)	(٥,٧٢٧,٤٣٢)
(٣٠,٩٧٧,٦٠)	(٣٢,٤٦٣,١٤٦)
٤٨١,٥١٩	٦,٢٤٨,٠٥٣
٥٢١,٢٥١	١,٠٠٢,٧٧٠
١,٠٠٢,٧٧٠	٧,٢٥٠,٨٢٣

### التدفقات النقدية من أنشطة التشغيل

أرباح السنة

تسويات لـ:

مصروف ضريبة الدخل

استهلاك وإطفاء

إطفاء الإيرادات مؤجلة

تكاليف التمويل

إيرادات التمويل

(عكس)/رصد مخصص انخفاض قيمة أصول مالية

الخسائر/ (الأرباح) من استبعاد ممتلكات وألات ومعدات

الفائدة من عكس الالتزام باستبعاد الأصول

التغيرات في:

مخزون

ذمم مدينة تجارية وأخرى

ذمم دائنة تجارية وأخرى

مساهمة العميل في الأصول

### التدفقات النقدية الناتجة من العمليات

ضريبة دخل مدفوعة

تكلفة تمويل مدفوعة

### صافي النقد الناتج من أنشطة التشغيل

### التدفقات النقدية من/ (المستخدمة في) أنشطة الاستثمار

حيازة ممتلكات وألات ومعدات

متحصلات من بيع ممتلكات وألات ومعدات

ودائع بنكية

إيرادات تمويل مستلمة

### صافي التدفقات النقدية الناتجة من/ (المستخدمة في) أنشطة الاستثمار

### التدفقات النقدية من أنشطة التمويل

سداد قرض لأجل

توزيعات أرباح مدفوعة

### صافي النقد المستخدم في أنشطة التمويل

### صافي التغير في النقد وما يعادله

النقد وما يعادله كما في ١ يناير

النقد وما يعادله كما في ٣١ ديسمبر (إيضاح ١٤)

تُشكل الإيضاحات المدرجة على الصفحات من ٥٤ إلى ٨٩ جزءاً لا يتجزأ من هذه القوائم المالية.

إن تقرير مراجعي الحسابات المستقلين مدرج على الصفحة ٤٦-٤٩



## إيضاحات حول القوائم المالية للسنة المنتهية في ٣١ ديسمبر ٢٠٢٢

### ١ الشكل القانوني والأنشطة الرئيسية

تم تسجيل شركة سيميكورب صلالة للطاقة والمياه ش.م.ع. (الشركة) كشركة مساهمة عُمانية مغلقة في سلطنة عُمان بتاريخ ٢٩ سبتمبر ٢٠٠٩.

أبرمت الشركة اتفاقية مساهمين (اتفاقية المساهمين) بتاريخ ١٧ نوفمبر ٢٠٠٩ بين شركة عُمان سيميكورب الأولى للاستثمار القابضة المحدودة التي تمتلك نسبة ٤٠٪ من الأسهم، وشركة عُمان سيميكورب أي بي أو القابضة المحدودة التي تمتلك نسبة ٢٠٪ من الأسهم، وشركة إنماء للطاقة والمياه ش.م.ع. التي تمتلك نسبة ٤٠٪ من الأسهم. في ٨ أكتوبر ٢٠١٣، تم إدراج الشركة في بورصة مسقط (المعروفة سابقاً باسم سوق مسقط للأوراق المالية) وأصبحت شركة مساهمة عامة مدرجة (ش.م.ع.). راجع الإيضاح ١٥ للتفاصيل حول نسب المساهمة الحالية.

أسندت الشركة العُمانية لشراء الطاقة والمياه ش.م.ع. إلى الشركة مناقصة لبناء وتملك وتشغيل محطة توليد الكهرباء وتحلية مياه البحر والمرافق المتعلقة بها في منطقة صلالة (المحطة).

### الاتفاقيات الهامة

أبرمت الشركة الاتفاقيات الأساسية التالية:

- (١) اتفاقية شراء الطاقة والمياه المبرمة بتاريخ ٢٣ نوفمبر ٢٠٠٩ مع الشركة العُمانية لشراء الطاقة والمياه ش.م.ع. لفترة ١٥ سنة اعتباراً من تاريخ بدء التشغيل التجاري (فترة التشغيل) من أجل شراء إنتاج الشركة من الطاقة والمياه.
- (٢) اتفاقية بيع الغاز الطبيعي المبرمة بتاريخ ٢٣ نوفمبر ٢٠٠٩ مع وزارة الطاقة والمعادن التابعة للحكومة من أجل توريد الغاز الطبيعي.
- (٣) اتفاقية حق الانتفاع المبرمة بتاريخ ٢٣ نوفمبر ٢٠٠٩ مع وزارة الإسكان والتخطيط العمراني لمنح الشركة حق الانتفاع بموقع المشروع.
- (٤) اتفاقية الخدمة طويلة الأجل المبرمة مع شركة جنرال إلكتريك الدولية ش.م.ع. من أجل خدمات صيانة توربينات ومولدات الغاز.
- (٥) اتفاقية الضمان الحكومي المبرمة بتاريخ ٢٣ نوفمبر ٢٠٠٩ مع الحكومة، ممثلة بوزارة المالية، حيث أبدت وزارة المالية استعدادها لضمان وفاء الشركة العُمانية لشراء الطاقة والمياه ش.م.ع. بالتزاماتها المالية إلى مقرضي الشركة الأساسيين بموجب اتفاقية شراء الطاقة والمياه.
- (٦) اتفاقية التشغيل والصيانة المبرمة مع شركة سيميكورب صلالة للتشغيل والصيانة ش.م.ع. بتاريخ ٨ فبراير ٢٠١٠ لمدة ١٥ سنة اعتباراً من تاريخ بدء التشغيل التجاري المقرر.

### ٢ أساس الإعداد والسياسات المحاسبية الهامة

#### ١-٢ أساس الإعداد

#### (أ) بيان الالتزام

تم إعداد هذه القوائم المالية وفقاً للمعايير الدولية لإعداد التقارير المالية الصادرة عن مجلس معايير المحاسبة الدولية والقواعد والمبادئ التوجيهية المتعلقة بالإفصاحات الصادرة عن هيئة العامة لسوق المال بسلطنة عمان والمتطلبات المعمول بها في قانون الشركات التجارية لعام ٢٠١٩.

#### (ب) أساس القياس

تم إعداد هذه القوائم المالية وفقاً لمبدأ التكلفة التاريخية، باستثناء ما تم ذكره بالسياسات المحاسبية أدناه.

#### (ج) استخدام التقديرات والأحكام

يتطلب إعداد البيانات المالية بما يتوافق مع المعايير الدولية لإعداد التقارير المالية من الإدارة وضع أحكام وتقديرات وافتراسات تؤثر على تطبيق السياسات والمبالغ المعلنة للأصول والالتزامات والإيرادات والمصروفات.

تستند التقديرات والافتراضات المرتبطة بها إلى الخبرة التاريخية والعديد من العوامل الأخرى التي يعتقد أنها معقولة في ظل الظروف الراهنة، والتي تشكل نتائجها أساساً لاتخاذ الأحكام حول القيم الدفترية للأصول والالتزامات التي لا يمكن استخلاصها بسهولة من مصادر أخرى. تقوم الشركة بوضع تقديرات وافتراسات تتعلق بالمستقبل. نادراً ما تتساوى التقديرات المحاسبية الناتجة مع النتائج الفعلية ذات الصلة. تم الإفصاح عن المجالات التي تكون فيها الافتراضات والتقديرات المحاسبية هامة بالنسبة للبيانات المالية في الإيضاحين ٢-٢ و ٣-٢ وأدناه وكذلك في الإيضاحات ذات الصلة حول القوائم المالية.



## إيضاحات حول القوائم المالية للسنة المنتهية في ٣١ ديسمبر ٢٠٢٢ (تابع)

### ٢ أساس الإعداد والسياسات المحاسبية الهامة (تابع)

#### ١-٢ أساس الإعداد (تابع)

##### (ج) استخدام التقديرات والأحكام (تابع)

تتم مراجعة التقديرات والافتراضات الأساسية بشكل مستمر. يتم إدراج التعديلات على التقديرات المحاسبية في الفترة التي يتم فيها تعديل التقدير إذا كان التعديل يؤثر فقط على تلك الفترة أو في فترة التعديل والفترات المستقبلية إذا كان التعديل يؤثر على الفترات الحالية والمستقبلية.

على وجه الخصوص، فإن التقديرات التي تنطوي على عدم يقين والأحكام التي لها تأثير هام على القوائم المالية تشمل قياس الأعمار الإنتاجية والقيمة المتبقية للممتلكات والألات والمعدات/ مخصص انخفاض القيمة، وفعالية علاقة التحوط والتزام استبعاد الأصول.

#### ٢-٢ الأحكام

قامت الإدارة بوضع الأحكام التالية باستثناء تلك التي تنطوي على تقديرات، والتي لها أثر جوهري على المبالغ المدرجة في القوائم المالية:

##### (أ) عقود الإيجار التشغيلي والعمر الإنتاجي للأصول

أبرمت كل من الشركة والشركة العُمانية لشراء الطاقة والمياه ش.م.ع.م اتفاقية شراء الطاقة والمياه (اتفاقية شراء الطاقة والمياه) التي تضمنت في محتواها بند «استلم أو ادفع» لصالح الشركة. قامت الإدارة بتطبيق التوجيهات المنصوص عليها في المعيار رقم ١٦ من المعايير الدولية لإعداد التقارير المالية «عقود الإيجار». بناءً على تقييم الإدارة، تعتبر اتفاقية شراء الطاقة والمياه المبرمة مع الشركة العُمانية لشراء الطاقة بمثابة عقد إيجار وفقاً للمعيار رقم ١٦ من المعايير الدولية لإعداد التقارير المالية، وقد صُنفت كإيجار تشغيلي، حيث إن المخاطر والعوائد الجوهرية المرتبطة بملكية المحطة تقع على عاتق الشركة، وليس الشركة العُمانية لشراء الطاقة والمياه. وقد بُني هذا الاستنتاج أساساً على حقيقة أن مدة اتفاقية شراء الطاقة والمياه هي ١٥ عام بينما يقدر العمر الاقتصادي لمحطة الطاقة بمدة ٣٥ عاماً. إن القيمة الحالية للحد الأدنى لدفعات الإيجار بموجب اتفاقية شراء الطاقة والمياه لا تعوض إلى حد كبير القيمة العادلة للمحطة في بداية الإيجار، كما أن الشركة هي من تتحمل المخاطر الكامنة، وليست الشركة العُمانية لشراء الطاقة والمياه. إن العمر الإنتاجي المقدر لمحطة الطاقة البالغ ٣٥ عاماً يراعي حق الشركة في تمديد عقد إيجار الأرض بموجب اتفاقية حق الانتفاع لمدة إضافية. ولأن الشركة سوف تمدد عقد إيجار الأرض حتى نهاية العمر الإنتاجي للمحطة، فقد روعي كذلك أن تنتهي مدة إيجار الأرض بنهاية العمر الإنتاجي للمحطة.

علاوة على ذلك، سيكون للقيمة المتبقية للأصول قيمة جوهرية عند إبرام اتفاقية شراء الطاقة والمياه، وستكون الشركة قادرة على مواصلة تحقيق الإيرادات من خلال توفير الطاقة والمياه، مع الأخذ في الاعتبار خطط الحكومة المستقبلية لتحرير قطاع الطاقة والمياه في سلطنة عمان.

#### ٣-٢ التقديرات والافتراضات

تضمن الإيضاحات أدناه بيان الافتراضات الرئيسية حول الأحداث المستقبلية والمصادر الرئيسية الأخرى المستخدمة في تقدير الأمور غير المؤكدة بتاريخ التقرير، التي تنطوي على مخاطر جوهرية قد ينشأ عنها تعديلات جوهرية للقيم الدفترية للأصول والالتزامات خلال السنوات المالية اللاحقة، مبينة أدناه:

- إيضاح ١١: تحديد القيمة العادلة للأدوات المالية المشتقة.
- إيضاح ٨: الأعمار الإنتاجية وانخفاض قيمة الممتلكات والألات والمعدات.
- إيضاح ٢١: تحديد التزام استبعاد الأصول.

##### (أ) فعالية علاقة التحوط

في بداية التحوط، تقوم الإدارة بتوثيق استراتيجية التحوط وتجري اختباراً لتقييم مدى فعالية التحوط. ويتم هذا الإجراء بتاريخ كل تقرير لمعرفة ما إذا كان هذا التحوط سيكون فعال بصفة مستمرة خلال فترة علاقة التحوط. كانت القيمة العادلة المتراكمة لمبادلات معدل الفائدة بتاريخ التقرير ٠,٤ مليون ريال عُمان كإصول (٣١ ديسمبر ٢٠٢١: ٠,٥ مليون ريال عُمان كالتزامات).

##### (ب) الأعمار الإنتاجية للممتلكات والألات والمعدات

يتم احتساب الاستهلاك لشطب تكلفة الأصول على مدى أعمارها الإنتاجية المقعدة. يتم احتساب الأعمار الإنتاجية المقعدة وفقاً لتقييم الإدارة استناداً إلى عدة عوامل منها الدورات التشغيلية وبرامج الصيانة والتآكل والتلف الطبيعيين وذلك باستخدام أفضل التقديرات. تتمثل الأصول بطبيعتها في المباني والطرق وخطوط الأنابيب والألات والماكينات. راجع إيضاح رقم ٨ لمزيد من المعلومات حول القيم الدفترية للأصول.



## إيضاحات حول القوائم المالية للسنة المنتهية في ٣١ ديسمبر ٢٠٢٢ (تابع)

### ٢ أساس الإعداد والسياسات المحاسبية الهامة (تابع)

#### ٣-٢ التقديرات والافتراضات (تابع)

##### (ج) التزام استبعاد الأصول

يتم احتساب التزام استبعاد الأصول بناءً على تقييم الإدارة الفني للتكاليف المستقبلية المحتمل تكبدها فيما يتعلق بإزالة المحطة وإعادة تأهيل الأرض. إن عدم اليقين الجوهرية في تقدير المخصص هو التكلفة التي سيتم تكبدها ومعدل الخصم المطبق. كان من المفترض أن يتم تجديد الموقع باستخدام التقنيات والمواد المتاحة حالياً.

##### (د) انخفاض قيمة الأصول غير المالية

تحدد الشركة مدى انخفاض قيمة أصولها غير المالية عند وجود مؤشرات على انخفاض القيمة كما تم تعريفها بالمعيار المحاسبي الدولي رقم ٣٦. يتطلب هذا تقدير القيمة من استخدام الوحدة المنتجة للنقد، والتي تشكل القيمة الدفترية للممتلكات والألات والمعدات وأصول حق الاستخدام كما في ٣١ ديسمبر ٢٠٢٢. يتطلب تقدير القيمة من الاستخدام قيام الشركة بوضع تقديرات للتدفقات النقدية المستقبلية المتوقعة للوحدة المنتجة للنقد وأن تختار معدلاً مناسباً للخصم لاحتساب القيمة الحالية لتلك التدفقات النقدية. استخدمت الشركة متوسط التكلفة المرجح لرأس المال بنسبة ٧,٦٩٪ (٢٠٢١: ٥,٩٦٪) لحساب القيمة الحالية للتدفقات النقدية لتحديد القيمة من الاستخدام. كما في ٣١ ديسمبر ٢٠٢٢، بلغت القيمة الدفترية للوحدات المنتجة للنقد التي تنطوي على مؤشرات انخفاض القيمة ٢٤٩,٤٥٦ مليون ريال عماني (٣١ ديسمبر ٢٠٢١: ٢٦٠,١٠٩ مليون ريال عماني).

تم تحديد القيمة الغالبة للاسترداد من الوحدات المنتجة للنقد على أساس حساب القيمة من الاستخدام التي تستند إلى توقعات التدفقات النقدية قبل خصم الضريبة بناءً على الميزانيات المالية المعتمدة من قبل الإدارة واستناداً إلى معدلات التضخم التاريخية والبنود التعاقدية لاتفاقية شراء الطاقة والمياه وتقديرات عوامل الاقتصاد الكلي ذات الصلة. لا يتجاوز معدل النمو المحتسب متوسط معدل النمو طويل الأجل لقطاعات أعمال المرافق التي تعمل فيها الوحدات المنتجة للنقد. سيؤدي الانخفاض / الزيادة في متوسط التكلفة المرجح لرأس المال بنسبة ١٪ إلى زيادة القيمة العادلة بمبلغ ٥٤ مليون ريال عماني وانخفاض القيمة العادلة بمبلغ ٣٦ مليون ريال عماني على التوالي، مما قد لا يؤدي إلى انخفاض قيمة الوحدات المنتجة للنقد كما في ٣١ ديسمبر ٢٠٢٢. تعتقد الإدارة أن القيمة المتبقية للوحدات المنتجة للنقد ستكون جوهرية في مضمون اتفاقية شراء الطاقة والمياه الحالية وستكون الشركة قادرة على الاستمرار في تحقيق إيرادات من خلال توريد الطاقة والمياه والتي تأخذ في الاعتبار إمكانية تمديد اتفاقية شراء الطاقة والمياه وكذلك الخطط المستقبلية للحكومة لتحرير قطاع الطاقة والمياه في سلطنة عُمان.

### ٤-٢ السياسات المحاسبية الهامة

تتوافق السياسات المحاسبية المطبقة مع تلك المستخدمة في السنة المالية السابقة.

#### (أ) العملة الأجنبية

##### (١) العملة التشغيلية وعملة عرض البيانات المالية

تم عرض القوائم المالية بالريال العماني وهو العملة التشغيلية للشركة.

##### (٢) معاملات بعملة أجنبية

يتم تحويل المعاملات بالعملة الأجنبية إلى العملة التشغيلية ذات الصلة بأسعار الصرف السائدة في تاريخ المعاملة. ويتم تحويل الأصول والالتزامات غير النقدية المنفذة بعملة أجنبية بتاريخ التقرير إلى العملة التشغيلية بسعر الصرف السائدة بذلك التاريخ. تمثل أرباح أو خسائر العملات الأجنبية في البنود النقدية الفرق بين التكلفة المطفأة بالعملة التشغيلية في بداية الفترة، والتي تتم تسويتها بمعدل الفائدة الفعلي والمدفوعات خلال الفترة والتكلفة المطفأة بالعملة الأجنبية المحولة بسعر الصرف في نهاية فترة التقرير. يتم تحويل الأصول والالتزامات غير النقدية المنفذة بعملة أجنبية والمقاسة بالتكلفة التاريخية إلى العملة التشغيلية بسعر الصرف السائد في تاريخ المعاملة. ويتم تحويل الأصول والالتزامات غير النقدية المقاسة بالقيمة العادلة والمنفذة بعملة أجنبية إلى العملة التشغيلية بأسعار الصرف السائدة بتاريخ تحديد القيمة العادلة. يتم إدراج فروق العملات الأجنبية الناشئة عن تحويل البنود النقدية في الأرباح أو الخسائر، باستثناء الفروق الناشئة عن إعادة تحويل تغطيات التدفقات النقدية المؤهلة التي يتم إدراجها في الدخل الشامل الآخر. يتم تحويل البنود غير النقدية التي يتم قياسها من حيث التكلفة التاريخية والمنفذة بعملة أجنبية باستخدام سعر الصرف السائد بتاريخ المعاملة.

## إيضاحات حول القوائم المالية للسنة المنتهية في ٣١ ديسمبر ٢٠٢٢ (تابع)

### ٢ أساس الإعداد والسياسات المحاسبية الهامة (تابع)

#### ٤-٢ السياسات المحاسبية الهامة (تابع)

##### (ب) الأدوات المالية

##### (١) الأصول المالية

##### التصنيف

تصنف الشركة أصولها المالية عند الإدراج المبدئي ضمن فئات القياس التالية:

- تلك التي سيتم قياسها لاحقاً بالقيمة العادلة (إما من خلال الدخل الشامل الأخر أو من خلال أرباح أو الخسائر)؛ و
- تلك التي سيتم قياسها بالتكلفة المطفأة.

يعتمد التصنيف على نموذج أعمال المنشأة لإدارة الأصول المالية والأحكام التعاقدية للتدفقات النقدية. تقوم الشركة بإعادة تصنيف هذه الأصول المالية فقط عندما يتغير نموذج أعمالها لإدارة تلك الأصول.

##### الإدراج

يتم إدراج المشتريات والمبيعات العادية للأصول المالية في تاريخ المتاجرة، وهو التاريخ الذي تصبح فيه الشركة طرفاً مقابلاً في العقد.

##### إلغاء الإدراج

##### الأصول المالية

تقوم الشركة بإلغاء إدراج الأصل المالي عندما:

- تنتهي الحقوق التعاقدية في الحصول على التدفقات النقدية من الأصل المالي؛ أو
- تقوم بتحويل حقوق استلام التدفقات النقدية التعاقدية من خلال معاملة يتم بموجبها إما:
- تحويل كافة مخاطر وامتيازات ملكية الأصل المالي بشكل فعلي؛ أو
- لا تقوم المجموعة بتحويل ولا الاحتفاظ بشكل فعلي بكافة مخاطر وامتيازات الملكية، إلا أنها لا تحتفظ بالسيطرة على الأصل المالي.

تدخل الشركة في معاملات تقوم بموجبها بتحويل الأصول المدرجة في بيان مركزها المالي، بينما تحتفظ إما بكافة، أو بشكل فعلي بكافة، مخاطر وامتيازات الأصول المحولة. في هذه الحالات، لا يتم استبعاد الأصول المحولة.

##### الالتزامات المالية

تقوم الشركة بإلغاء إدراج التزام مالي ما عندما يتم تسوية التزاماتها التعاقدية أو إلغاؤها أو انتهاءها. كما تقوم الشركة بإلغاء إدراج الالتزامات المالية عندما يتم تعديل شروطها وتكون التدفقات النقدية للالتزامات المعدلة مختلفة بشكل جوهري، وفي هذه الحالة يتم إدراج الالتزام المالي الجديد على أساس الشروط المعدلة بالقيمة العادلة.

عند استبعاد الالتزام المالي، يتم إدراج الفرق بين المبلغ المسجل والمبلغ المدفوع (بما في ذلك أي أصول غير نقدية محولة أو التزامات محتملة) في الأرباح أو الخسائر.

##### القياس

عند الإدراج المبدئي، تقيس الشركة الأصل المالي بقيمته العادلة مضافاً إليه، في حالة الأصول المالية التي ليست بالقيمة العادلة من خلال الأرباح أو الخسائر، تكاليف المعاملة المنسوبة مباشرة إلى حيازة الأصل المالي. تدرج تكلفة المعاملة للأصول المالية بالقيمة العادلة من خلال الأرباح أو الخسائر في الأرباح أو الخسائر.

يتم أخذ الأصول المالية ذات المشتقات الضمنية في مجملها بعين الاعتبار عند تحديد ما إذا كانت التدفقات النقدية هي دفعات أصل الغرض أو فوائد فقط.

يعتمد القياس اللاحق لأدوات الدين على نموذج أعمال الشركة لإدارة الأصول وخصائص التدفقات النقدية للأصل. توجد ثلاث فئات للقياس تقوم فيها الشركة بتصنيف أصولها المالية:

التكلفة المطفأة: يتم قياس الأصول المحتفظ بها لتحصيل التدفقات النقدية التعاقدية حيث تمثل هذه التدفقات النقدية دفعات حصرية للمبالغ الأصلية والفائدة بالتكلفة المطفأة. إيرادات الفائدة من هذه الأصول المالية مدرجة في إيرادات التمويل باستخدام طريقة معدل الفائدة الفعلية. يتم إدراج أي أرباح أو خسائر ناتجة عن إلغاء الإدراج مباشرة في الأرباح أو الخسائر ويتم عرضها في الأرباح/ (الخسائر) الأخرى بالإضافة إلى أرباح وخسائر من صرف العملة الأجنبية. ويتم عرض خسائر انخفاض القيمة كبنء منفصل في قائمة الأرباح أو الخسائر.



## إيضاحات حول القوائم المالية للسنة المنتهية في ٣١ ديسمبر ٢٠٢٢ (تابع)

### ٢ أساس الإعداد والسياسات المحاسبية الجوهرية (تابع)

#### ٤-٢ السياسات المحاسبية الجوهرية (تابع)

##### (ب) الأدوات المالية (تابع)

##### (١) الأصول المالية (تابع)

##### القياس (تابع)

القيمة العادلة من خلال الدخل الشامل الآخر: يتم قياس الأصول المحتفظ بها لتحويل التدفقات النقدية التعاقدية وبيع الأصول المالية، حيث تمثل التدفقات النقدية للأصول دفعات حصرية للمبالغ الأصلية والفائدة، بالقيمة العادلة من خلال الدخل الشامل الآخر. يتم إدراج الحركة في القيمة الدفترية من خلال الدخل الشامل الآخر، ما عدا إدراج أرباح أو خسائر الانخفاض في القيمة وإيرادات الفوائد وأرباح وخسائر صرف العملات الأجنبية المدرجة في الأرباح أو الخسائر. عندما يتم إلغاء إدراج أصل مالي، يتم إعادة تصنيف الأرباح أو الخسائر المتراكمة المدرجة سابقاً في الدخل الشامل الآخر من حقوق المساهمين إلى الأرباح أو الخسائر ويتم إدراجها في الأرباح/ (الخسائر) الأخرى. يتم إدراج إيرادات الفائدة من هذه الأصول المالية في إيرادات التمويل باستخدام طريقة معدل الفائدة الفعلي. ويتم عرض أرباح وخسائر صرف العملة الأجنبية في الأرباح/ (الخسائر) الأخرى ويتم عرض مصروفات انخفاض القيمة كبنء منفصل في قائمة الأرباح أو الخسائر.

القيمة العادلة من خلال الأرباح أو الخسائر: يتم قياس الأصول التي لا تستوفي معايير التكلفة المطفأة أو القيمة العادلة من خلال الدخل الشامل الآخر، بالقيمة العادلة من خلال الأرباح أو الخسائر. ويتم إدراج الأرباح أو الخسائر من استثمار الدين الذي يقاس لاحقاً بالقيمة العادلة من خلال الأرباح أو الخسائر في الأرباح أو الخسائر ويتم عرضها بالصافي ضمن الأرباح/ (الخسائر) الأخرى في الفترة التي تنشأ فيها.

##### انخفاض قيمة الأصول المالية

تقوم الشركة بتقييم الخسائر الائتمانية المتوقعة المرتبطة بأدائها المالية المحملة بالتكلفة المطفأة وأدوات الدين المصنفة بالقيمة العادلة من خلال الدخل الشامل الآخر على أساس قائم على النظرة المستقبلية.

وفقاً للمعيار رقم ٩ من المعايير الدولية لإعداد التقارير المالية، يتم قياس مخصص الخسائر استناداً إلى أي من الأسس التالية:

- الخسائر الائتمانية المتوقعة لمدة ١٢ شهراً: تتمثل في الخسائر الائتمانية المتوقعة الناتجة عن أحداث التعثر عن السداد المحتملة في غضون ١٢ شهراً بعد تاريخ التقرير؛ و
- الخسائر الائتمانية المتوقعة على مدى عمر الأداة: تتمثل في الخسائر الائتمانية المتوقعة التي تنتج عن جميع أحداث التعثر عن السداد المحتملة على مدى العمر المتوقع للأداة المالية.

تقيس الشركة مخصص الخسائر وفقاً لنموذج الخسائر الائتمانية المتوقعة على مدى عمر الأداة، باستثناء البنود التالية، والتي يتم قياسها وفقاً لنموذج الخسائر الائتمانية المتوقعة لمدة ١٢ شهر:

- الأصول المالية التي تم تحديدها على أنها تنطوي على مخاطر ائتمانية منخفضة في تاريخ التقرير؛ و
- أصول التمويل التي لم تزد فيها مخاطر الائتمان (أي مخاطر التعثر عن السداد على مدى العمر المتوقع للأداة المالية) بشكل ملحوظ منذ تاريخ الإدراج المبدئي.

##### المنهجية العامة

تطبق الشركة منهجية تنطوي على ثلاثة مستويات لقياس الخسائر الائتمانية المتوقعة. تنتقل الأصول عبر المستويات الثلاثة بناءً على التغيير في جودة الائتمان منذ الإدراج المبدئي. يتم تحويل الأصول المالية التي تنطوي على زيادة جوهرية في مخاطر الائتمان منذ الإدراج المبدئي دون أن تنخفض قيمتها الائتمانية من المستوى ١ إلى المستوى ٢، ويتم إدراج الخسائر الائتمانية المتوقعة بناءً على احتمالية تعثر الطرف المقابل على مدى عمر الأصل. تعتبر كافة الأصول المالية الأخرى ضمن المستوى ١ ما لم تتعرض لانخفاض في قيمتها الائتمانية، ويتم إدراج الخسائر الائتمانية المتوقعة بناءً على احتمالية تعثر العميل خلال فترة الـ ١٢ شهر القادمة. يتم تقييم الأصول المالية التي تعرضت لانخفاض في قيمتها الائتمانية عندما يكون هناك تأثير سلبي على التدفقات النقدية المستقبلية المقدرة للأصل المالي. تطبق الشركة هذه المنهجية العامة على كافة الأصول المالية باستثناء الذمم المدينة التجارية التي لا تنطوي على عنصر تمويلي هام.

##### المنهجية المبسطة

تطبق الشركة منهجية مبسطة لقياس الخسائر الائتمانية، الأمر الذي يتطلب إدراج مخصص الخسائر المتوقعة على مدى عمر الذمم المدينة التجارية التي لا تنطوي على عنصر تمويلي هام. في إطار هذه المنهجية المبسطة، ليست هناك حاجة لرصد الزيادات الجوهرية في مخاطر الائتمان وستكون الشركة مطالبة بقياس الخسائر الائتمانية المتوقعة على مدى عمر الأداة في كافة الأوقات.

## إيضاحات حول القوائم المالية للسنة المنتهية في ٣١ ديسمبر ٢٠٢٢ (تابع)

### ٢ أساس الإعداد والسياسات المحاسبية الهامة (تابع)

#### ٤-٢ السياسات المحاسبية الهامة (تابع)

##### (ب) الأدوات المالية (تابع)

##### الزيادة الجوهرية في المخاطر الائتمانية

عند تحديد ما إذا كانت المخاطر الائتمانية من الأصل المالي قد زادت بشكل جوهري منذ الإدراج المبدئي وعند تقدير الخسائر الائتمانية المتوقعة، تأخذ الشركة في الاعتبار المعلومات المعقولة والداعمة ذات الصلة والمتاحة دون تكلفة أو جهد زائد. يتضمن ذلك كلاً من المعلومات والتحليلات الكمية والنوعية، بناءً على الخبرة التاريخية للشركة وتقييم الائتمان القائم على المعرفة، بما في ذلك المعلومات الاستشرافية.

تفترض الشركة أن المخاطر الائتمانية من الأصل المالي قد زادت بشكل جوهري بناءً على فترة التعثر المحددة (أيام التأخر عن تاريخ الاستحقاق) أو إذا انتقل التعرض من الدرجة الاستثمارية إلى الدرجة غير الاستثمارية ضمن التصنيف الائتماني لوكالة التصنيف الائتماني المستقلة في حالة الأداة ذات المخاطر الائتمانية المنخفضة.

لتحديد ما إذا كانت الأداة المالية تنطوي على مخاطر ائتمانية منخفضة، تستخدم الشركة التصنيفات الائتمانية الداخلية المسندة لوكالات التصنيف الائتماني الخارجية مثل موديز وغيرها. تعتبر الشركة أن التصنيف ضمن درجة الاستثمار، (تعتبر الشركة هذا التصنيف Ba3 أو أعلى بحسب موديز)، ينطوي على مخاطر منخفضة واحتمالية تعثر أقل. في حال عدم توفر التصنيف الخارجي لأداة مالية، تقوم الشركة بمراجعة قدرة الطرف المقابل من خلال مراجعة قوائمها المالية وغيرها من المعلومات المتاحة للعام.

تعتبر الشركة أن أحد الأصول المالية قد تعثر عن السداد عندما يكون من غير المحتمل أن يدفع المقرض التزاماته الائتمانية للشركة بالكامل، دون لجوء الشركة لاتخاذ إجراءات مثل مصادرة الضمان (إن وجد) أو بناءً على فترة تعثر معينة (أيام التأخر عن تاريخ الاستحقاق).

##### قياس الخسائر الائتمانية المتوقعة

تتمثل الخسائر الائتمانية المتوقعة في تقدير مرجح لخسائر الائتمان. يتم قياس خسائر الائتمان على أنها القيمة الحالية لكافة حالات التعثر النقدي (أي الفرق بين التدفقات النقدية المستحقة للشركة وفقاً للعقد والتدفقات النقدية التي تتوقع الشركة الحصول عليها). يتم تخفيض الخسائر الائتمانية المتوقعة بسعر الفائدة الفعلي للأصل المالي. تتمثل أقصى فترة يتم أخذها في الاعتبار عند تقدير الخسائر الائتمانية المتوقعة في أقصى فترة تعاقدية تتعرض خلالها الشركة لمخاطر الائتمان.

##### الأصول المالية التي تعرضت لانخفاض ائتماني

تقوم الشركة في تاريخ كل تقرير بتقييم ما إذا كانت الأصول المالية المدرجة بالتكلفة المطفأة قد تعرضت لانخفاض ائتماني. يعتبر الأصل المالي أنه «تعرض لانخفاض ائتماني» عند وقوع حدث أو أكثر من حدث له تأثير سلبي على التدفقات النقدية المستقبلية المقدرة للأصل المالي.

##### (٢) المشتقات وأنشطة التحوط

##### أدوات مالية مشتقة

يتم إدراج جميع الأدوات المشتقة ضمن نطاق المعيار رقم ٩ من المعايير الدولية لإعداد التقارير المالية مبدئياً بالقيمة العادلة في التاريخ الذي يتم فيه الارتباط بعقد الأداة المالية المشتقة وبعاد قياسها لاحقاً بقيمتها العادلة في نهاية كل فترة تقرير. ويتم إدراج تغييرات القيمة العادلة في الأرباح أو الخسائر، ما لم يكن الكيان قد اختار تطبيق محاسبة التحوط من خلال تصنيف الأدوات المشتقة كأدوات تحوط في علاقة تحوط مؤهلة.

##### تحوط التدفقات النقدية

عندما تصنف الأداة المشتقة كأداة تحوط في تحوط التغيرات في التدفقات النقدية المنسوبة إلى مخاطر محددة مصاحبة للأصل أو الالتزام المدرج أو معاملة تنبؤ ترتفع احتمالات حدوثها، فإن الجزء الفعال من التغيرات بالقيمة العادلة للأداة يتم إدراجه بالدخل الشامل الأخر ويردح ضمن احتياطي التحوط في حقوق المساهمين. أي جزء غير فعال من التغيرات بالقيمة العادلة للأداة المشتقة يتم إدراجه فوراً في الأرباح أو الخسائر. إذا لم تعد أداة التحوط تلبّي معايير محاسبة التحوط أو انتهت مدتها أو تم بيعها أو ممارستها، عندئذ يتم إيقاف محاسبة التحوط مستقبلاً.

يتم إدراج الأرباح أو الخسائر المتعلقة بالجزء الفعال من مبادلات معدل الفائدة لقروض التحوط ذات القيمة المتغيرة في الأرباح أو الخسائر ضمن تكلفة التمويل في نفس وقت مصروف الفائدة على القروض المغطاة.

عندما تنتهي مدة أداة التحوط أو يتم بيعها أو إلغاؤها أو ممارستها أو عندما تقوم المنشأة بإلغاء تصنيف علاقة التحوط مع توقع استمرار حدوث معاملة التنبؤ التي تمت تغطيتها، عندئذ يتم إيقاف محاسبة التحوط مستقبلاً، وتبقى المكاسب والخسائر المتراكمة في تلك الحالة في حقوق المساهمين ويتم إدراجها وفقاً للسياسة أعلاه عند حدوث المعاملة. وإذا لم يعد من المتوقع حدوث المعاملة التي تمت تغطيتها، فإن المكاسب أو الخسائر المتراكمة غير المحققة والمدرجة في حقوق المساهمين يتم إدراجها فوراً في الأرباح أو الخسائر.



## إيضاحات حول القوائم المالية للسنة المنتهية في ٣١ ديسمبر ٢٠٢٢ (تابع)

### ٢ أساس الإعداد والسياسات المحاسبية الجوهرية (تابع)

#### ٢-٤ السياسات المحاسبية الجوهرية (تابع)

##### (ب) الأدوات المالية (تابع)

###### المشتقات الضمنية

تتمثل المشتقات الضمنية في إحدى مكونات العقد الذي يتضمن أيضاً أداة أساسية غير مشتقة، حيث يختلف تأثير بعض التدفقات النقدية للعقد المجمع على نحو مماثل لمشتقات قائمة بذاتها.

يتم فصل المشتقات الضمنية عن العقد الأساسي ويتم احتسابها بشكل منفصل ما لم يكن العقد الأساسي أصل مالي عندما يتم استيفاء الشروط أدناه:

- أ- لا ترتبط الخصائص والمخاطر الاقتصادية للمشتقات الضمنية ارتباطاً وثيقاً بالخصائص والمخاطر الاقتصادية للعقد الأساسي.
- ب- تنطوي الأداة المنفصلة على نفس شروط المشتقات الضمنية التي تستوفي تعريف المشتقات.
- ج- لا يتم قياس العقد بالقيمة العادلة مع إدراج التغيرات في القيمة العادلة في الأرباح أو الخسائر.

يتم إدراج المشتقات الضمنية التي يتعين فصلها بالقيمة العادلة مع إدراج جميع التغيرات اللاحقة في القيمة العادلة في الأرباح أو الخسائر، تعتبر المشتقات الضمنية التي لا يتعين فصلها جزءاً من العقد الأساسي ولا يتم حسابها بشكل منفصل.

##### (ج) قروض محملة بفوائد

يتم إدراج القروض ذات الفوائد مبدئياً بالقيمة العادلة ناقص التكاليف المنسوبة مثل رسوم ترتيبات القروض. لاحقاً لعملية الإدراج المبدئي، يتم إدراج القروض ذات الفوائد بسعر التكلفة المطفأ مع إدراج أي فرق بين التكلفة والقيمة المستردة في الأرباح والخسائر طيلة مدة القرض وعلى أساس سعر الفائدة السائد.

تتم إزالة الافتراضات من قائمة المركز المالي عند تسديد الالتزام المحدد في العقد أو إلغائه أو انتهاء صلاحيته. يتم إدراج الفرق بين القيمة الدفترية للالتزام المالي الذي انقضى أو تم تحويله لطرف آخر والمقابل المدفوع، بما في ذلك أي أصول غير نقدية محولة أو التزامات تم تحملها، في الأرباح أو الخسائر كإيرادات أخرى أو تكاليف تمويل.

##### (د) ذمم دائنة تجارية وأخرى

تمثل هذه المبالغ للالتزامات مقابل البضائع والخدمات المقدمة للشركة قبل نهاية السنة المالية والتي لم تسدد. إن المبالغ غير مضمونة وعادة ما يتم سدادها خلال ٣٠ يوم من الإدراج. يتم عرض الذمم الدائنة التجارية والأخرى كالتزامات جارية إلا إن كان الدفع غير مستحق خلال ١٢ شهر بعد فترة التقرير، ويتم إدراجها مبدئياً بقيمتها العادلة وتقاس لاحقاً بالتكلفة المطفأة باستخدام طريقة الفائدة الفعلية.

##### (هـ) ذمم مدينة تجارية

الذمم المدينة التجارية هي مبالغ مستحقة من العملاء مقابل البضاعة المُباعة أو الخدمات المقدمة في سياق الأعمال العادية وتستحق السداد عادةً خلال ٢٥ يوماً وبالتالي، يتم تصنيفها على أنها متداولة. تدرج الذمم المدينة التجارية مبدئياً بقيمة المقابل غير المشروط إلا إذا احتوت على مكونات مالية جوهرية وعندها يتم إدراجها بالقيمة العادلة. تحتفظ الشركة بالذمم المدينة التجارية بهدف تحصيل التدفقات النقدية التعاقدية وقياسها لاحقاً بالتكلفة المطفأة باستخدام طريقة معدل الفائدة الفعلي.

##### (و) النقد وما يعادله

يتضمن النقد وما يعادله النقد في الصناديق واستثمارات أخرى قصيرة الأجل عالية السيولة التي تستحق خلال تسعين يوم أو أقل والتي يمكن تحويلها بسهولة إلى مبالغ نقدية محددة، والتي تخضع لمخاطر غير جوهرية للتغيرات في القيمة.

##### (ز) ممتلكات وألات ومعدات

###### (أ) الإدراج والقياس

يتم قياس بنود الممتلكات والألات والمعدات بالتكلفة ناقصاً الاستهلاك المتراكم وخسائر انخفاض القيمة المتراكمة. تتضمن التكلفة المصروفات المنسوبة بصفة مباشرة إلى اقتناء الأصل. وتشتمل تكلفة الأصول المشيدة بذاتها على تكلفة المواد والعمالة المباشرة وأي تكاليف أخرى تنسب مباشرة إلى جعل الأصول في حالة التشغيل للاستخدام المقصود، وتكاليف تفكيك وإزالة البنود وصيانة الموقع الذي تتواجد فيه وتكاليف الاقتراض المرسولة.

عندما يكون لأجزاء أحد بنود الممتلكات والألات والمعدات أعمار إنتاجية مختلفة، يتم احتسابها كبنود منفصلة (مكونات رئيسية) للممتلكات والألات والمعدات.

يتم تحديد أرباح وخسائر استبعادات أحد بنود الممتلكات والألات والمعدات عن طريق مقارنة المتحصلات من الاستبعاد مع القيمة الدفترية للممتلكات والألات والمعدات، ثم يتم إدراجها بالصافي ضمن الدخل الأخر في الأرباح أو الخسائر.



## إيضاحات حول القوائم المالية للسنة المنتهية في ٣١ ديسمبر ٢٠٢٢ (تابع)

### ٢ أساس الإعداد والسياسات المحاسبية الجوهرية (تابع)

#### ٤-٢ السياسات المحاسبية الجوهرية (تابع)

##### (ز) ممتلكات وألات ومعدات (تابع)

##### (٢) المصروفات اللاحقة

تتم رسمة المصروفات اللاحقة فقط عندما تزيد من المنافع الاقتصادية المستقبلية المضمنة في الأصل المحدد الذي تتعلق به.

يتم إضافة المصروفات اللاحقة التي تتعلق بالممتلكات والألات والمعدات والتي قد تم تكبدها بالفعل إلى القيمة الدفترية للأصل عندما يكون من المحتمل أن تتدفق المنافع الاقتصادية المستقبلية، التي تزيد عن معيار الأداء المقيم للأصل القائم، إلى الشركة. يتم إدراج كافة المصروفات اللاحقة الأخرى كمصروف في الفترة التي يتم تكبدها فيها.

##### (٣) الاستهلاك

يتم احتساب الاستهلاك باستخدام طريقة القسط الثابت لتخصيص التكلفة ناقصاً قيمها المتبقية لشطب بنود الممتلكات والألات والمعدات على مدى أعمارها الإنتاجية المقدرة. يتم استهلاك كل جزء من بند الممتلكات والألات والمعدات بالتكلفة الهامة فيما يتعلق بإجمالي تكلفة بند بشكل منفصل. فيما يلي الأعمار الإنتاجية المقدرة:

##### السنوات

السنوات	مبانٍ
٣٠ إلى ٣٥	طرق وضطوط أنابيب
١٠ إلى ٣٥	آلات وماكينات
٢٠ إلى ٣٥	آلات وماكينات (أدوات ومعدات)
٢ إلى ١٢	معدات مكتبية
٣ إلى ١٠	سيارات
٥ إلى ١٠	معدات حاسب آلي
٣ إلى ٥	

تخضع بنود معينة من الممتلكات والألات والمعدات للإصلاح على فترات منتظمة. يتم تحديد المكونات المتأصلة للإصلاح المبدئي بناءً على التكاليف المقدرة للإصلاح القادم، ويتم استهلاكها بشكل منفصل لتعكس تقدير الفترات بين الإصلاحين. تتم رسمة تكاليف الإصلاحات التي يتم تكبدها لاحقاً كإضافات، ويتم شطب القيم الدفترية للمكونات المستبدلة إلى الأرباح أو الخسائر.

##### (٤) الأعمال الرأسمالية قيد الإنجاز

يتم قياس الأعمال الرأسمالية قيد الإنجاز بالتكلفة ناقصاً انخفاض القيمة (إن وجد)، ولا يتم استهلاكها حتى يتم تحويلها إلى إحدى الفئات المذكورة أعلاه، الأمر الذي يحدث عندما يصبح الأصل جاهزاً للاستخدام المقصود.

##### (٥) استعادة حالة الموقع

يتم إدراج التزام استعادة حالة الموقع في المستقبل عندما تجهز الأنشطة التي تفضي إلى الالتزام بإعادة حالة الموقع في المستقبل. يتم قياس الالتزام وفقاً للقيمة الحالية للتدفقات النقدية الصادرة المستقبلية التقديرية التي يتم تكبدها على أساس التقنية الحالية. يتضمن الالتزام كل التكاليف المصاحبة لإعادة حالة الموقع بما فيها إغلاق المحطة وتكاليف المراقبة.

##### (ج) انخفاض قيمة الأصول غير المالية

تتم مراجعة القيم الدفترية للأصول غير المالية للشركة، بخلاف المخزون وأصول الضريبة المؤجلة، بتاريخ كل تقرير لتحديد ما إذا كان هناك أي مؤشر على وجود انخفاض في القيمة. فإذا وجد مثل هذا المؤشر، يتم تقدير القيمة القابلة للاسترداد للأصل. يتم إدراج خسارة الانخفاض في القيمة إن كانت القيمة الدفترية للأصل أو الوحدة المنتجة للنقد تتجاوز قيمتها القابلة للاسترداد. إن الوحدة المنتجة للنقد هي أصغر مجموعة أصول محددة تقوم بتوليد تدفقات نقدية مستقلة بشكل كبير عن الأصول الأخرى. يتم إدراج خسائر انخفاض القيمة في قائمة الأرباح أو الخسائر ما لم يؤد ذلك إلى عكس إعادة تقييم سابق تم إدراجه في حقوق المساهمين، ففي هذه الحالة يتم تحميلها في حقوق المساهمين. يتم تخصيص خسائر انخفاض القيمة المدرجة فيما يتعلق بالوحدات المنتجة للنقد أولاً لتقليل القيمة الدفترية لأي شهرة تم تخصيصها للوحدات المنتجة للنقد، ثم لتخفيض القيم الدفترية للأصول الأخرى في الوحدات المنتجة للنقد على أساس تناسبي.



## إيضاحات حول القوائم المالية للسنة المنتهية في ٣١ ديسمبر ٢٠٢٢ (تابع)

### ٢ أساس الإعداد والسياسات المحاسبية الجوهرية (تابع)

#### ٤-٢ السياسات المحاسبية الجوهرية (تابع)

##### (ج) انخفاض قيمة الأصول غير المالية (تابع)

القيمة القابلة للاسترداد للأصل أو الوحدة المنتجة للنقد هي قيمته عند الاستخدام أو قيمته العادلة أيهما أكبر مخصوماً منها تكلفة البيع. ولتقدير القيمة من الاستخدام، يتم تخفيض التدفقات النقدية المستقبلية المقدرة إلى قيمتها الحالية باستخدام معدل خصم ما قبل الضريبة لتعكس تقديرات السوق الحالية للقيمة الزمنية للنقود والمخاطر المحددة لذلك الأصل أو الوحدة المنتجة للنقد.

تحدد الإدارة ما إذا كانت هناك أي مؤشرات على انخفاض قيمة القيمة الدفترية للممتلكات والألات والمعدات على أساس سنوي بسبب الفرق بين فترة التدفقات النقدية التعاقدية والاستهلاك المحاسبي للأصل. إن هذا يتطلب تقديراً للقيمة المستخدمة للوحدات المنتجة للنقد. ويتطلب تقدير القيمة قيد الاستخدام من الشركة إجراء تقدير للتدفقات النقدية المستقبلية المتوقعة لفترة ما بعد مدة اتفاقية شراء الطاقة والمياه المبدئية، وأن تختار معدلاً مناسباً للخصم لاحتساب القيمة الحالية لتلك التدفقات النقدية.

وفيما يتعلق بالأصول الأخرى، يتم تقييم خسائر انخفاض القيمة المدرجة في فترات سابقة في تاريخ كل تقرير لتحديد أي مؤشرات على أن الخسائر قد تناقصت أو زالت كلياً.

يتم عكس خسارة انخفاض القيمة إذا كان هناك تغيير في التقديرات المستخدمة لتحديد القيمة القابلة للاسترداد. يتم عكس خسارة انخفاض القيمة فقط إلى الحد الذي لا تزيد فيه القيمة الدفترية عن القيمة الدفترية التي كان من الممكن تحديدها، بعد خصم الاستهلاك أو الإطفاء، في حالة عدم إدراج خسارة انخفاض القيمة.

##### (ط) عقود الإيجار

عند بدء العقد، تقوم الشركة بتقييم ما إذا كان العقد يمثل أو ينطوي على عقد إيجار. يمثل العقد أو ينطوي على إيجار إذا تم بموجبه نقل حق السيطرة على استخدام أصل محدد لفترة زمنية نظير مقابل.

##### (١) الشركة بصفتها الطرف المستأجر

يتم إدراج الإيجارات على أنها أصول حق الاستخدام والتزامات مقابلة في التاريخ الذي يصبح فيه الأصل المؤجر متاح للاستخدام من قبل الشركة. يتم تخصيص كل دفعة إيجار بين الالتزامات وتكاليف التمويل. يتم تحميل تكاليف التمويل في الأرباح أو الخسائر على مدى فترة الإيجار لتقديم معدل فائدة منتظم ثابت للرصيد المتبقي من الالتزام في كل فترة. يتم استهلاك أصول حق الاستخدام على مدى العمر الإنتاجي للأصل ومدة الإيجار، أيهما أقصر، على أساس القسط الثابت.

تقاس الأصول والالتزامات الناتجة عن عقد الإيجار مبدئياً على أساس القيمة الحالية. تشمل التزامات الإيجار صافي القيمة الحالية لدفعات الإيجار التالية:

- الدفعات الثابتة (بما في ذلك الدفعات الثابتة المضمنة)، ناقصاً أي حوافز إيجار مدينة؛
- دفعات الإيجار المتغيرة التي تعتمد على مؤشر أو معدل؛
- المبالغ المتوقعة دفعها من المستأجر بموجب ضمانات القيمة المتبقية؛
- سعر ممارسة خيار الشراء إذا كانت احتمالية ممارسة المستأجر لهذا الخيار مؤكداً بشكل معقول؛ و
- دفعات غرامات لإنهاء عقد الإيجار، إذا كانت مدة الإيجار تعكس ممارسة المستأجر لذلك الخيار.

يتم خصم دفعات الإيجار باستخدام معدل الفائدة الضمني في الإيجار، إذا كان يمكن تحديد هذا المعدل، أو معدل الاقتراض الإضافي للشركة.

تقاس أصول حق الاستخدام بالتكلفة، وتشمل ما يلي:

- مبلغ القياس المبدئي للالتزام الإيجار؛
- أي دفعات إيجارية سددت في أو قبل تاريخ البدء ناقصاً أي حوافز إيجار مستلمة؛
- أي تكاليف مباشرة أولية؛ و
- تكاليف استعادة حالة الموقع.





## إيضاحات حول القوائم المالية للسنة المنتهية في ٣١ ديسمبر ٢٠٢٢ (تابع)

### ٢ أساس الإعداد والسياسات المحاسبية الهامة (تابع)

#### ٤-٢ السياسات المحاسبية الهامة (تابع)

##### (ط) عقود الإيجار (تابع)

##### (١) الشركة بصفتها الطرف المستأجر (تابع)

يتم إدراج الدفعات المرتبطة بالإيجارات قصيرة الأجل وإيجارات الأصول منخفضة القيمة على أساس القسط الثابت كمصروف في الأرباح أو الخسائر. إن الإيجارات قصيرة الأجل هي إيجارات لمدة ١٢ شهر أو أقل. تحتسب الشركة كل عنصر من عناصر الإيجار المتضمنة في العقد على أنه إيجار منفصل عن غيره من العناصر غير الإيجارية.

تعتبر فترة الإيجار الفترة غير قابلة للإلغاء والتي يحق للشركة خلالها استخدام الأصل الأساسي. ويتم تعديل مدة الإيجار بالفترات التي يغطيها خيار التمديد، إذا كان من المؤكد على نحو معقول أن الخيار سيمارس، وكذلك الفترات المشمولة بخيار إنهاء عقد الإيجار، إذا كان من المؤكد على نحو معقول أن الخيار لن يمارس.

##### (٢) الشركة بصفتها الطرف المؤجر

في بداية أو عند تعديل عقد إيجار يتضمن عنصر إيجاري، تقوم الشركة بتخصيص المقابل في العقد إلى كل عنصر من عناصر الإيجار على أساس أسعارها المستقلة ذات الصلة.

عندما تكون الشركة مؤجر، تقوم عند بدء عقد الإيجار بتحديد ما إذا كان عقد الإيجار يمثل عقد إيجار تمويلي أو عقد إيجار تشغيلي.

لتصنيف كل عقد من عقود الإيجار، تقوم الشركة بإجراء تقييم شامل حول ما إذا كان عقد الإيجار ينقل بشكل فعلي كافة مخاطر وامتنيازات ملكية الأصل ذات الصلة. في حال كان كذلك، يعتبر عقد الإيجار بمثابة عقد إيجار تمويلي؛ وإذا لم يكن كذلك، فهو عقد إيجار تشغيلي. كجزء من هذا التقييم، تأخذ الشركة بالاعتبار مؤشرات معينة مثل ما إذا كان عقد الإيجار هو للجزء الأكبر من العمر الاقتصادي للأصل.

عندما تكون الشركة مؤجر وسيط، فإنها تقوم باحتساب حصصها في عقد الإيجار الرئيسي والعقد من الباطن بشكل منفصل. تقوم الشركة بتقييم تصنيف عقد الإيجار من الباطن استناداً إلى أصل حق الاستخدام الناتج عن عقد الإيجار الرئيسي، وليس استناداً إلى الأصل ذو الصلة. في حال كان عقد الإيجار الرئيسي هو عقد إيجار قصير الأجل تطبق عليه الشركة الإعفاء الموضح أعلاه، فإنها تقوم بتصنيف عقد الإيجار من الباطن كعقد إيجار تشغيلي.

إذا كان الترتيب يتضمن عناصر إيجارية وغير إيجارية، تقوم الشركة بتطبيق المعيار رقم ١٥ من المعايير الدولية لإعداد التقارير المالية بغرض تخصيص الثمن الوارد في العقد.

تقوم الشركة بتطبيق متطلبات إيقاف الإدراج وانخفاض القيمة بموجب المعيار رقم ٩ من المعايير الدولية لإعداد التقارير المالية على صافي الاستثمار في عقد الإيجار. تقوم الشركة بشكل منتظم بمراجعة القيم المتبقية غير المضمونة المقدرة المستخدمة في حساب إجمالي الاستثمار في الإيجار.

تدرج الشركة مدفوعات الإيجار المستلمة بموجب عقود إيجار تشغيلي كإيرادات على أساس القسط الثابت على مدى فترة الإيجار كجزء من "الإيرادات الأخرى".

##### (ي) المخصصات

يُدرج المخصص في قائمة المركز المالي عندما يكون لدى الشركة التزام قانوني أو ضمني نتيجة لحدث سابق ويكون من المحتمل أن يتطلب ذلك تدفقاً خارجاً للمنافع الاقتصادية لسداد ذلك الالتزام. إذا كان الأثر جوهرياً، يتم تحديد المخصصات عن طريق خصم التدفقات النقدية المستقبلية المتوقعة بمعدل قبل الضريبة يعكس تقييمات السوق الحالية للقيمة الزمنية للنقود، والمخاطر المحددة لذلك الالتزام، عندما يكون ذلك ملائماً.

##### (ك) إدراج الإيرادات

تُقاس الإيرادات بالقيمة العادلة للمقابل المستلم أو مستحق القبض صافية من المردودات والمخصصات والخصومات التجارية والخصومات على الكمية.



## إيضاحات حول القوائم المالية للسنة المنتهية في ٣١ ديسمبر ٢٠٢٢ (تابع)

### ٢ أساس الإعداد والسياسات المحاسبية الهامة (تابع)

#### ٤-٢ السياسات المحاسبية الهامة (تابع)

##### (ك) إدراج الإيرادات (تابع)

###### العقود مع العملاء

أدرجت إيرادات الشركة وفقاً لاتفاقية شراء الطاقة والمياه كما هو محدد في الإيضاح ١ حول القوائم المالية. للعقد مصدرين من الإيرادات كالتالي:

أ. رسوم الطاقة

أ. رسوم الاستثمار

ب. رسوم التشغيل والصيانة الثابتة

#### ٢.٢ رسوم متغيرة (أي رسوم الكهرباء والمياه والوقود)

##### رسوم الطاقة

تشتمل رسوم الطاقة على رسوم الاستثمار ورسوم التشغيل والصيانة الثابتة. تتم معاملة رسوم الاستثمار كإيرادات بموجب إيجار تشغيلي ويتم إدراجها على أساس طريقة القسط الثابت على مدى فترة الإيجار، وتدرج رسوم التشغيل والصيانة الثابتة بناءً على حجم الطاقة المقدمة وفقاً للشروط التعاقدية المنصوص عليها في اتفاقية شراء الطاقة والمياه.

##### الرسوم المتغيرة

تدرج رسوم الطاقة ورسوم إنتاج المياه ورسوم الوقود عند تسليم الكهرباء والمياه، وهي المرحلة الزمنية التي يقبل فيها العميل التسليم ويتم فيها نقل مخاطر السيطرة على المرافق إلى العميل وليس هناك أي التزام غير محقق قد يؤثر على قبول العميل للمرافق.

لا توجد أحكام جوهرية خلال إدراج الإيرادات من العقود مع العملاء.

##### التزام الأداء

تبيع الشركة الكهرباء والمياه للشركة العُمانية لشراء الطاقة والمياه في عُمان وهي العميل الوحيد للشركة. ينشأ عن العقود المبرمة مع العميل التزامات أداء أهمها إنتاج/ تزويد الكهرباء والمياه وتوفير الطاقة للإنتاج. إن أسعار المعاملات لكل التزام أداء محددة بالعقود المذكورة مع الشركة العُمانية لشراء الطاقة والمياه بشكل منفصل، وتساوي هذه الأسعار أسعار البيع المستقلة لكل التزام أداء بموجب اتفاقية شراء الطاقة والمياه.

تفي الشركة بالتزامات الأداء عند توصيلها المياه والكهرباء وعندما توفر القدرة.

##### تحديد سعر المعاملة

يتم إعداد فاتورة حسب سعر المعاملة (التعرفة) بناءً على العقود. وتكون مدد السداد أقل من شهر وبالتالي لا يشمل سعر المعاملة أي مكون تمويلي جوهري.

لدى الشركة اتفاقية طويلة الأجل مع الشركة العُمانية لشراء الطاقة والمياه ش.ع.م. والتي تحدد التزام الأداء وسعر المعاملة وتخصص سعر المعاملة لكل التزام أداء منفصل.

يتم استخدام الخبرة المتراكمة لتقدير الخصومات وتكوين مخصص لها، باستخدام طريقة القيمة المتوقعة، ويتم إدراج الإيرادات فقط إلى الحد الذي يكون فيه من المحتمل بشكل كبير ألا يحدث عكس كبير.

يتم استخدام الخبرة المتراكمة لتقدير الخصومات وتخصيصها، باستخدام طريقة القيمة المتوقعة، ويتم إدراج الإيراد فقط إلى الحد الذي يكون من المحتمل للغاية عدم حدوث انعكاس جوهري.

لا تقوم الشركة بتعديل أي من أسعار المعاملات للقيمة الزمنية للنقود حيث أن الفترة بين نقل السلع أو الخدمات المتفق عليها إلى العميل والدفع من قبل العميل لا تتجاوز سنة واحدة ويتم إجراء عمليات البيع بشروط ائتمان متفق عليها والتي تتماشى مع ممارسة القطاع.

## إيضاحات حول القوائم المالية للسنة المنتهية في ٣١ ديسمبر ٢٠٢٢ (تابع)

### ٢ أساس الإعداد والسياسات المحاسبية الهامة (تابع)

#### ٤-٢ السياسات المحاسبية الهامة (تابع)

##### (ل) إيرادات وتكاليف التمويل

تشتمل إيرادات/ تكلفة التمويل على الفوائد المستلمة من الودائع البنكية وأرباح وخسائر صرف العملات الأجنبية ومصروفات الفوائد التي يتم إدراجها باستخدام طريقة معدل الفائدة الفعلي.

«معدل الفائدة الفعلي» هو المعدل الذي يتم بموجبه تخفيض الدفعات النقدية المستقبلية المقدرة أو المقبوضات خلال العمر المتوقع للأداة المالية إلى:

- إجمالي القيمة الدفترية للأصل المالي؛ أو
- التكلفة المطفأة للالتزام المالي.

عند احتساب إيرادات ومصروفات الفوائد، يتم تطبيق معدل الفائدة الفعلي على إجمالي القيمة الدفترية للأصل (عندما لا يتعرض الأصل لانخفاض ائتماني) أو على التكلفة المطفأة للالتزام. ومع ذلك، بالنسبة للأصول المالية التي انخفضت قيمتها الائتمانية بعد الإدراج المبدئي، يتم احتساب دخل الفوائد عن طريق تطبيق معدل الفائدة الفعلي على التكلفة المطفأة للأصل المالي. إذا لم يعد الأصل يتعرض لانخفاض ائتماني، يعود حساب دخل الفوائد إلى الأساس الإجمالي.

##### (م) تكاليف الاقتراض

تُصاف تكاليف الاقتراض التي تنسب مباشرة إلى حيازة أو تشييد أو إنتاج أصول مؤهلة، وهي الأصول التي تتطلب بالضرورة فترة طويلة لتصبح جاهزة للاستخدام المقصود منها، إلى تكاليف هذه الأصول حتى تصبح الأصول جاهزة للاستخدام المقصود منها. أما إيرادات الاستثمار المكتسبة على الاستثمارات المؤقتة لاقتراض محددة تتوقف مصروفاتها على أصول مؤهلة فتخصم من تكاليف تلك الأصول. تُدرج كافة تكاليف الاقتراض الأخرى كمصروف في السنة التي تتكبد فيها.

##### (ن) المخزون

يُدرج المخزون بالتكلفة أو صافي القيمة القابلة للتحقق، أيهما أقل. وتتمثل التكاليف بالمصروفات المتكبدة جعل كل منتج على ما هو عليه الآن من حيث الموقع والحالة. وتعتمد تكلفة المواد الخام والمواد المستهلكة والبضائع قيد البيع على طريقة المتوسط المرجح وتتمثل بالتكاليف المباشرة للمواد والمصروفات المباشرة ذات العلاقة.

صافي القيمة القابلة للتحقق هي سعر البيع المقدر في سياق النشاط الاعتيادي مخصوماً منها مصروفات البيع المتنوعة المطبقة. عند الضرورة، يتم رصد مخصص للبنود المتقادمة والتالفة وبطيئة الحركة، وذلك استناداً إلى تقييم الإدارة.

##### (س) مصروفات ضريبة الدخل

يتمثل مصروف ضريبة الدخل في الضريبة الجارية والضريبة المؤجلة. ويُدرج مصروف ضريبة الدخل بغائمة الأرباح أو الخسائر والدخل الشامل الأخر باستثناء ما يتعلق ببنود يتم إدراجها مباشرة بحقوق الملكية، وفي هذه الحالة تدرج بحقوق الملكية.

تمثل الضريبة الجارية الضريبة المتوقعة مستحقة الدفع على الدخل الخاضع للضريبة للفترة باستخدام المعدلات الضريبية المطبقة أو التي تطبق على نحو واسع في تاريخ التقرير وأي تسويات للضريبة مستحقة الدفع عن سنوات سابقة.

يتم احتساب الضريبة المؤجلة باستخدام طريقة التزام الميزانية العمومية التي تكوّن مخصصاً لجميع الفروق المؤقتة بين المبالغ الدفترية للأصول والالتزامات لغرض إعداد التقرير المالي والمبالغ المستخدمة لأغراض الضريبة. ويتم قياس الضريبة المؤجلة وفقاً للمعدلات الضريبية التي يتوقع أن تطبق على الفارق المؤقت عند إلغائها. استناداً إلى القوانين المطبقة أو التي ستطبق على نحو واسع بحلول تاريخ التقرير.

لا يتم إدراج أصل الضريبة المؤجلة إلا بالقدر الذي تتوفر معه أرباح خاضعة للضريبة مستقبلاً والتي يمكن استغلال الفروق المؤقتة في مقابلها. ويتم مراجعة أصول الضريبة المؤجلة في تاريخ كل تقرير ويتم تخفيضها بالقدر الذي يصبح من غير المحتمل معه تحقق المنفعة الضريبية ذات الصلة.

تتم مقاصة أصول والالتزامات الضريبة المؤجلة إذا نشأ حق قانوني واجب النفاذ بمقاصة أصول والالتزامات الضريبة الجارية وكانت تتعلق بضرائب الدخل التي تفرضها نفس السلطة الضريبية على نفس المنشأة الخاضعة للضريبة، أو على منشآت مختلفة خاضعة للضريبة، ولكنها تنوي تسوية أصول والالتزامات الضريبة الجارية على أساس الصافي أو يتم تحقق الأصول والالتزامات الضريبة الخاصة بها في ذات الوقت.

ولتحديد مبالغ الضريبة الجارية والمؤجلة، تأخذ الشركة في الاعتبار أثر المراكز الضريبية غير المؤكدة ومدى استحقاق أي ضرائب إضافية أو فوائد. ويعتمد تقييم كفاية التزام الضريبة للسنة الضريبية المفتوحة على تقديرات وافتراضات وقد ينطوي على العديد من الأحكام حول الأحداث المستقبلية. وقد تتوفر معلومات جديدة تؤدي إلى تغيير موقف الشركة المتعلق بكفاية الالتزامات الضريبية الراهنة؛ ويؤثر مثل هذا التغيير على مصروف الضريبة للفترة التي يتخذ فيه مثل هذا القرار.



## إيضاحات حول القوائم المالية للسنة المنتهية في ٣١ ديسمبر ٢٠٢٢ (تابع)

### ٢ أساس الإعداد والسياسات المحاسبية الجوهرية (تابع)

#### ٤-٢ السياسات المحاسبية الجوهرية (تابع)

##### (ع) تعويضات الموظفين

يتم إدراج الالتزامات المتعلقة بالاشتراكات المدفوعة في إطار برنامج تقاعد باشتراكات محدّدة بالنسبة للعاملين العُمانيين وفقاً لخطة التأمينات الاجتماعية المعمول بها في سلطنة عُمان كمصروفات في الأرباح والخسائر عند تقديم الخدمة ذات الصلة.

يتمثل التزام الشركة فيما يتعلق بمكافآت نهاية الخدمة للعاملين غير العُمانيين في مبلغ المكافأة المستقبلية التي يجنيها هؤلاء العاملون مقابل خدماتهم في الفترات الحالية والسابقة، مع مراعاة عقود التوظيف وقانون العمل العُماني لعام ٢٠٠٣ وتعديلاته.

وفقاً للمعيار المحاسبي الدولي رقم ١٩ «تعويضات الموظفين»، تقوم الإدارة بإجراء تقييم القيمة الحالية للالتزامات الشركة كما في تاريخ التقرير، باستخدام الأساليب الاكتوارية، بالنسبة لمكافآت نهاية خدمة الموظفين مستحقة الدفع بموجب أحكام قانون العمل العُماني السابق ذكره. ووفقاً لهذه الطريقة، تم تقييم عمر الخدمة المتوقع لكل موظف لدى الشركة والراتب الأساسي المتوقع بتاريخ نهاية الخدمة.

##### (ف) مكافآت أعضاء مجلس الإدارة

يتم احتساب مكافآت أعضاء مجلس الإدارة وفقاً لقانون الشركات التجارية، حسب متطلبات الهيئة العامة لسوق المال، ويتم إدراجها كمصروفات في قائمة الأرباح أو الخسائر.

##### (ص) توزيعات الأرباح

يأخذ أعضاء مجلس الإدارة بعين الاعتبار المعايير المناسبة متضمنة متطلبات قانون الشركات التجارية عند التوصية بتوزيعات الأرباح.

تدرج التوزيعات النقدية لمساهمي الشركة كالتزام في القوائم المالية للشركة في الفترة التي تعتمد فيها من قبل المساهمين.

##### (ق) الأرباح وصافي الأصول للسهم الواحد

تعرض الشركة بيانات ربحية السهم الواحد وصافي الأصول للسهم الواحد. ويتم احتساب ربحية السهم الواحد الأساسية بقسمة الأرباح أو الخسائر المنسوبة إلى المساهمين العاديين للشركة على المتوسط المرجح لعدد الأسهم العادية القائمة خلال العام.

يتم احتساب صافي الأصول للسهم الواحد بقسمة صافي الأصول المنسوبة إلى مساهمي الشركة العاديين على عدد الأسهم العادية مستحقة الدفع خلال العام. يتم تحديد صافي الأصول لهذا الغرض كمجموع حقوق المساهمين ناقصاً عجز/ فائض التحوط. لا يعتبر صافي الأصول مقياس لأداء محدد في المعايير الدولية لإعداد التقارير المالية.

##### (ر) التقرير القطاعي

يتم إعداد التقارير عن قطاعات الأعمال بطريقة متوافقة مع التقرير الداخلي المقدم لمسؤول اتخاذ القرارات التشغيلية. إن مسؤول اتخاذ القرارات التشغيلية هو المسؤول عن تخصيص المصادر وتقييم أداء قطاعات الأعمال، وتم تعيينه على أنه الرئيس التنفيذي الذي يدير الشركة بشكل يومي وفقاً لتوجيهات مجلس الإدارة الذي يتخذ القرارات الاستراتيجية.

##### (ش) رأس المال

تصنف الأسهم العادية كحقوق مساهمين. وتخصم التكاليف الإضافية التي تنسب مباشرة إلى إصدار أسهم عادية وخيارات أسهم من حساب رأس المال، مخصوماً منها أثر الضريبة. وعندما يتم إعادة شراء أسهم الشركة العادية (أسهم الخزينة)، يتم خصم المقابل المدفوع، باستثناء أي تكاليف إضافية منسوبة مباشرة، من حقوق المساهمين المنسوبة إلى مساهمي الشركة ويتم عرضها كاحتياطي للأسهم الخاصة ضمن حقوق المساهمين حتى يتم إلغاؤها أو بيعها أو إعادة إصدارها.

##### (ت) تحديد القيم العادلة

##### (١) ذمم مدينة تجارية وأخرى

تقارب القيمة العادلة للذمم المدينة التجارية والأخرى بما في ذلك الأرصدة النقدية والبنكية قيمتها الدفترية بسبب استحقاتها قصير الأجل.

##### (٢) المشتقات

يتم احتساب القيمة العادلة لعقود مفايضة أسعار الفائدة عبر خصم التدفقات النقدية المستقبلية المقدرّة بناء على شروط كل عقد واستحقاقه وابعاد طريقة معدل فائدة السوق لأداة مماثلة في تاريخ القياس. يتم اختبار معقولية تلك الحسابات عن طريق المقارنة مع التقييمات المستلمة من الأطراف التي أصدرت الأدوات.

## إيضاحات حول القوائم المالية للسنة المنتهية في ٣١ ديسمبر ٢٠٢٢ (تابع)

### ٢ أساس الإعداد والسياسات المحاسبية الهامة (تابع)

#### ٤-٢ السياسات المحاسبية الهامة (تابع)

#### (٣) الالتزامات المالية غير المشنقة

تحتسب القيمة العادلة، التي تحدد لأغراض الإفصاح، استناداً الى القيمة الحالية للتدفقات النقدية المستقبلية للمبلغ الأساسي والفوائد مخصصة حسب معدل الفائدة بالسوق بتاريخ التقرير.

#### (ث) المعايير الجديدة والتعديلات التي دخلت حيز التطبيق في عام ٢٠٢٢ والمتطلبات اللاحقة:

هناك عدد من المعايير الجديدة والتعديلات على المعايير والتفسيرات التي تسري على الفترات التي تبدأ في أو بعد ١ يناير ٢٠٢٢. فيما يلي المعايير والتعديلات والتفسيرات المتعلقة بالشركة:

المعايير الجديدة والمعدلة من المعايير الدولية لإعداد التقارير المالية التي تم إصدارها وتفعيلها

- العقود المثقلة بالالتزامات «تكلفة تنفيذ العقد» (تعديلات على المعيار المحاسبي الدولي رقم ٣٧)؛
- التحسينات السنوية على المعايير الدولية لإعداد التقارير المالية ٢٠١٨-٢٠٢٠؛
- الممتلكات والآلات والمعدات: المتحصلات قبل الاستخدام المزمع (تعديلات على المعيار المحاسبي الدولي رقم ١٦)؛ و
- مراجع الإطار المفاهيمي (التعديلات على المعيار رقم ٣ من المعايير الدولية لإعداد التقارير المالية).

ليس لهذه المعايير أي تأثير مادي على هذه القوائم المالية.

المعايير الجديدة والمعدلة من المعايير الدولية لإعداد التقارير المالية قيد الإصدار ولم يتم نفعيها بعد

ليس من المتوقع أن يكون للمعايير الجديدة أو المعدلة التالية تأثير جوهري على القوائم المالية للشركة.

- تعديلات على المعيار المحاسبي الدولي رقم ١ «عرض القوائم المالية، بشأن تصنيف الالتزامات. تدخل هذه التعديلات حيز التطبيق على الفترات السنوية التي تبدأ في أو بعد ١ يناير ٢٠٢٣؛
- المعيار رقم ١٧ من المعايير الدولية لإعداد التقارير المالية «عقود التأمين»: يدخل هذا المعيار حيز التطبيق على الفترات السنوية التي تبدأ في أو بعد ١ يناير ٢٠٢٣؛ و
- الإفصاح عن السياسات المحاسبية (تعديلات على معيار المحاسبة الدولي رقم ١ وبيان ممارسة رقم ٢ من المعايير الدولية لإعداد التقارير المالية). تدخل هذه التعديلات حيز التطبيق على الفترات السنوية التي تبدأ في أو بعد ١ يناير ٢٠٢٣؛
- تعريف التقديرات المحاسبية (تعديلات على معيار المحاسبة الدولي رقم ٨). تدخل هذه التعديلات حيز التطبيق على الفترات السنوية التي تبدأ في أو بعد ١ يناير ٢٠٢٣؛ و
- الضريبة المؤجلة المتعلقة بالأصول والالتزامات الناشئة عن معاملة واحدة (تعديلات على معيار المحاسبة الدولي رقم ١٢). تدخل هذه التعديلات حيز التطبيق على الفترات السنوية التي تبدأ في أو بعد ١ يناير ٢٠٢٣.

ليس من المتوقع أن يكون لأي معايير أو تعديلات أو تفسيرات أخرى للمعايير الدولية لإعداد التقارير المالية تأثير مادي على الشركة.



## إيضاحات حول القوائم المالية للسنة المنتهية في ٣١ ديسمبر ٢٠٢٢ (تابع)

### ٣ الإيرادات من العقود مع العملاء

٢٠٢١	٢٠٢٢	
ريال عُمانى	ريال عُمانى	
٤٢,٩٦٢,٨٩٧	٤٢,٩٧٤,٧٥٦	إيرادات الإيجار التشغيلي – رسوم الاستثمار
٨,٩٤٨,٣٩٣	٩,٢٤٣,١٣٨	رسوم التشغيل والصيانة الثابتة
١٨,٦٠٢,٠٠٩	٢٠,٣٤١,٣٢٥	رسوم الوقود
٩٠,٤٨٠	٩٩٧,٤٢٩	رسوم الطاقة
٨١١,٥٠٥	٦١٩,٣٨٠	رسوم إنتاج المياه
<u>٧٢,٢٢٦,٢٨٤</u>	<u>٧٤,١٧٦,٠٢٨</u>	

### فصل الإيرادات

تم فصل الإيرادات بناء على العوامل الرئيسية التي من خلالها تحصل الشركة على إيراداتها وتدرجها بها.

### تخصيص سعر المعاملة للالتزامات الأداء المتبقية

ليس لدى الشركة أي التزام أداء غير مؤدى فيما يتعلق بالإيرادات الصادر بشأنها فواتير. للشركة الحق بإصدار فاتورة لكل وحدة إنتاج وعن توفير الطاقة المحددة. يتم الإعداد الفعلي للفواتير في نهاية كل شهر.

لم تعترف الشركة بأي خسائر انخفاض القيمة حول الذمم المدينة الناتجة عن العقد المبرم بين الشركة والعميل (إيضاح ١٣-١).

تتحقق جميع إيرادات الشركة من العقود مع العملاء.

### ٤ تكلفة المبيعات

٢٠٢١	٢٠٢٢	
ريال عُمانى	ريال عُمانى	
١٧,٩٩٥,٨٧٧	١٩,٦٦٠,٤٠٩	تكلفة وقود
١١,١٢٣,٤١٩	١١,٢١٧,٢٥٣	الاستهلاك (إيضاح ٨ وإيضاح ٩)
٧,٠١٤,٨٦٩	٧,٤٨٩,٤٥١	تكلفة التشغيل والصيانة (إيضاح ١٩)
٢,٦٧٨,٧٢٥	٣,٢٧٩,١٢٦	تكلفة صيانة الخدمات التعاقدية
٨٨٨,٠٠٠	٨٧٠,٦٢٢	تكلفة التأمين
٤٤٤,٥٨٢	٤٧٩,٧٢٣	مدفوعات الحوافز (إيضاح ١٩)
٩٥,٦٢٠	٩٨,١٥٣	رسوم الأمن
٢٤,٠٧٤	٧٩,٣٠٨	النفقات العامة الأخرى
٤٠,٤٧٦	٥٧,٦٧٢	تكلفة استيراد الكهرباء
٥٢,٣٧١	٥٢,٣٧١	تراخيص وتصاريف
٤٤,٥٨٠	٤٧,٤٧٢	مخصص التزام استبعاد الأصول (إيضاح ٢١)
<u>٤٠,٤٠٢,٥٩٣</u>	<u>٤٣,٣٣١,٥٦٠</u>	

## إيضاحات حول القوائم المالية للسنة المنتهية في ٣١ ديسمبر ٢٠٢٢ (تابع)

### ٥ مصروفات إدارية وعمومية

٢٠٢١	٢٠٢٢	
ريال عُُماني	ريال عُُماني	
٢٠٩,٠٧٤	٢٥٥,٧٤٩	تكاليف الموظفين
١٢٩,٧٠٥	١٤٢,٢٠٦	مكافأة أعضاء مجلس الإدارة وأتعاب حضور الجلسات (إيضاح ١٩)
٦٢,١٢٨	١٠٠,٢٤٤	أتعاب قانونية ومهنية
٩٦,٤٩١	٩٤,٠٨١	رسوم واشتراكات
٥٩,٩٣١	٦,٠٠٠	أعمال خيرية وتبرعات
٥٧,٢٨٣	٣٠,٦٠٧	استهلاك وإطفاء (إيضاح ٨ وإيضاح ١٠)
٩٢٣	٢١,٩٢٤	مصروفات سفر
١٨,٨٨٥	١٦,٤٦٦	أخرى
٢١,٧٠٢	(٩,٩١٧)	(عكس)/رصد مخصص انخفاض قيمة الأصول المالية (إيضاح ٢٤ (ب))
٦٥٦,١٢٢	٧١١,٣٦٠	

### ٦ إيرادات أخرى

٢٠٢١	٢٠٢٢	
ريال عُُماني	ريال عُُماني	
٨٩١,٧٦	١,٠٨٥,١٦٧	مطالبات التغيرات العكسية المادية
-	٣٠٣,٩٠٥	إطفاء الإيرادات المؤجلة (إيضاح ٢٣)
٣,٦٥٤	-	دخل اخر
٣٦٢	(٣٧,٠٢٤)	(الخسارة)/ الربح من استبعاد الأصول
٨٩٥,٠٩٢	١,٣٥٢,٠٤٨	

تتمثل مطالبات التغيرات العكسية المادية في التعويض عن الزيادة في تكاليف الشركة الناتجة عن مخاطر المشتري وفقاً لاتفاقية شراء الطاقة والمياه.

### ٧ تكاليف التمويل

٢٠٢١	٢٠٢٢	
ريال عُُماني	ريال عُُماني	
٥,٣٣٩,١١٦	٥,٨٣٦,٣٦٧	مصروفات الفوائد على تمويل المشروع
٤,٥٥٤,٥٤٦	٢,٣٠٢,٣٣٩	مصروفات فوائد على عقود مفاوضة معدل الفائدة
٦٠,٢٥٣	٤٩٥,٥٢١	تكاليف التمويل المؤجلة (إيضاح ١٤-١)
٣٢,٥٤٠	٨,٢٢٧	مصروفات الفوائد على اقتراضات قصيرة الأجل
٣١,٩٥٦	٣٣,٩٩٦	مصروفات فوائد على التزامات الإيجار (إيضاح ٢٢)
٥٢,٢٥٠	٥١,٦٦٣	عمولات ورسوم بنكية
١٠,٦٦,٦٦٦	٨,٧٢٨,١١٣	

تتعلق مصروفات الفوائد على تمويل المشروع وتكاليف التمويل المؤجلة بالقروض لأجل. تتعلق مصروفات الفوائد على عقود المفاوضة بالأدوات المالية المشتقة.



## إيضاحات حول القوائم المالية للسنة المنتهية في ٣١ ديسمبر ٢٠٢٢ (تابع)

### ٨ ممتلكات وآلات ومعدات

التكلفة	مباني		طرق وخطوط أنابيب		آلات وماكينات		معدات مكتبية		معدات سيارات		معدات حاسب آلي		أعمال رأسمالية قيد الإنجاز		الإجمالي	
	ريال عماني	ريال عماني	ريال عماني	ريال عماني	ريال عماني	ريال عماني	ريال عماني	ريال عماني	ريال عماني	ريال عماني	ريال عماني	ريال عماني	ريال عماني	ريال عماني	ريال عماني	ريال عماني
في ١ يناير ٢٠٢٢	٤٨,٦٥٢,١٢١	٢٦,٦٠٦,١٩٨	٢٦,٦٠٦,١٩٨	٢٩٠,٧٢٧,٦٤٨	٢٠٥,٢٥٥	٣٢١,٠٥٦	٣٢١,٠٥٦	٣٦٨,٤٦٩	٦٤٣,١٠٩	٣٦٧,٥٢٣,٨٥٦						
إضافات	-	٦,٢٤٨	٦,٢٤٨	٦٠٣,٧٣٣	٤,٧٩١	-	-	١٧,٠٤٤	-	٦٣١,٨١٦						
محول خلال السنة	-	-	-	-	-	-	-	٦٤٣,١٠٩	-	-						
استيعادات خلال السنة	-	-	-	(٨٨,٠٠٠)	-	(٢٨,٨٧٣)	(٥٧,٨٣٦)	-	(٦٤٣,١٠٩)	(١٧٤,٧٠٩)						
في ٣١ ديسمبر ٢٠٢٢	٤٨,٦٥٢,١٢١	٢٦,٦١٢,٤٤٦	٢٦,٦١٢,٤٤٦	٢٩١,٢٤٣,٣٨١	٢١٠,٠٤٦	٢٩٢,١٨٣	٢٩٢,١٨٣	٩٧٠,٧٨٦	-	٣٦٧,٩٨٠,٩٦٣						
الاستهلاك المتراكم																
في ١ يناير ٢٠٢٢	١٤,٣٦٧,٤٠٠	٧,٩٤٢,٠٠٦	٧,٩٤٢,٠٠٦	٨٤,٩٥٨,٦٦٩	١٩٢,٠٨١	٢٩١,٤٨٩	٣٣٧,٢٨٣	٣٣٧,٢٨٣	-	١٠٨,٠٨٨,٩٢٨						
المحمل للسنة	١,٤٦٩,٣١٦	٨٢٣,٢٥٨	٨٢٣,٢٥٨	٨,٧٧٧,١١٧	٤,٣٦٦	١٤,٩٤٥	١٠٩,٠٨٥	١٠٩,٠٨٥	-	١١,٢١٨,٠٨٧						
استهلاك بنود مستعدة	-	-	-	(٤٧,٤٧٢)	-	(٢٨,٨٧٣)	(٥٧,٨٣٦)	-	(٦٤٣,١٠٩)	(١٣٤,١٨١)						
في ٣١ ديسمبر ٢٠٢٢	١٥,٨٣٦,٧١٦	٨,٧٦٥,٢٦٤	٨,٧٦٥,٢٦٤	٩٣,٧٠٨,٣١٤	١٩٦,٤٤٧	٢٧٧,٥٦١	٣٨٨,٥٣٢	٣٨٨,٥٣٢	-	١١٩,١٧٢,٨٣٤						
القيمة الدفترية																
في ٣١ ديسمبر ٢٠٢٢	٣٢,٨١٥,٤٠٥	٣٢,٨٤٧,١٨٢	٣٢,٨٤٧,١٨٢	١٩٧,٥٣٥,٠٦٧	١٣,٥٩٩	١٤,٦٢٢	٥٨٢,٢٥٤	٥٨٢,٢٥٤	-	٢٤٨,٨٠٨,١٢٩						
التكلفة																
في ١ يناير ٢٠٢١	٤٨,٦٥٢,١٢١	٢٦,٥٥١,٧٠٩	٢٦,٥٥١,٧٠٩	٢٩٠,٢٩٦,٤١٠	٢٠٤,٣٤٣	٣٣٣,٣٢١	٣٢٢,١٣٤	٣٢٢,١٣٤	٦٤٥,٠٣٤	٣٦٧,٠٤٥,٧٧٢						
إضافات	-	٥٤,٤٨٩	٥٤,٤٨٩	٤٣١,٢٣٨	٩١٢	-	٦,٣٣٥	-	-	٤٩٢,٩٧٤						
محول خلال السنة	-	-	-	-	-	-	-	-	-	-						
(إيضاح ١٠)	-	-	-	-	-	-	-	-	-	(١,٩٢٥)						
استيعادات خلال السنة	-	-	-	-	-	(١٢,٢٦٥)	-	-	-	(١٢,٢٦٥)						
في ٣١ ديسمبر ٢٠٢١	٤٨,٦٥٢,١٢١	٢٦,٦٠٦,١٩٨	٢٦,٦٠٦,١٩٨	٢٩٠,٧٢٧,٦٤٨	٢٠٥,٢٥٥	٣٢١,٠٥٦	٣٦٨,٤٦٩	٣٦٨,٤٦٩	٦٤٣,١٠٩	٣٦٧,٥٢٣,٨٥٦						
الاستهلاك المتراكم																
في ١ يناير ٢٠٢١	١٢,٨٩٨,٠٨٤	٧,١١٥,٥١٠	٧,١١٥,٥١٠	٧٦,١٨٨,٤٧٦	١٨٨,٠٩٢	٢٦٦,٣٥٩	٣١٦,٢٢٥	٣١٦,٢٢٥	-	٩٦,٩٧٢,٧٤٦						
المحمل للسنة	١,٤٦٩,٣١٦	٨٢٦,٤٩٦	٨٢٦,٤٩٦	٨,٧٧٠,١٩٣	٣,٩٨٩	٣٧,١٢٣	٢١,٠٥٨	٢١,٠٥٨	-	١١,٢١٨,١٧٥						
استهلاك بنود مستعدة	-	-	-	-	-	(١١,٩٩٣)	-	-	-	(١١,٩٩٣)						
في ٣١ ديسمبر ٢٠٢١	١٤,٣٦٧,٤٠٠	٨,٩٤٢,٠٠٦	٨,٩٤٢,٠٠٦	٨٤,٩٥٨,٦٦٩	١٩٢,٠٨١	٢٩١,٤٨٩	٣٣٧,٢٨٣	٣٣٧,٢٨٣	-	١٠٨,٠٨٨,٩٢٨						
القيمة الدفترية																
في ٣١ ديسمبر ٢٠٢١	٣٤,٢٨٤,٧٢١	١٨,٦٦٤,١٩٢	١٨,٦٦٤,١٩٢	٢٠٥,٧٠٨,٩٧٩	١٣,١٧٤	٢٩,٥٦٧	٣١,١٨٦	٣١,١٨٦	٦٤٣,١٠٩	٢٥٩,٤٣٤,٩٢٨						

تخضع الممتلكات والآلات والمعدات لترتيبات الإيجار التشغيلي مع الشركة العمانية لشراء الطاقة والمياه على النحو الوارد في إيضاح ٢-٢ (أ) من القوائم المالية.

#### (أ) أرض مستأجرة

استأجرت الشركة الأرض التي شيدت عليها المحطة من حكومة سلطنة عُمان لمدة ٢٥ سنة تنتهي بتاريخ ٢٣ نوفمبر ٢٠٣٤ بموجب مدة اتفاقية حق الانتفاع ويمكن تمديدتها إلى فترة ٢٥ سنة إضافية. وقد تم فعلياً دفع رسوم الإيجار مقدماً عن الفترة المبدئية لمدة ٢٥ سنة (إيضاح ٩).

#### (ب) الضمان

الممتلكات والآلات والمعدات لدى الشركة مرهونة كضمان مقابل اقتراضات لأجل (إيضاح ٢٠).



## إيضاحات حول القوائم المالية للسنة المنتهية في ٣١ ديسمبر ٢٠٢٢ (تابع)

### ٨ ممتلكات وألات ومعدات (تابع)

(ج) تم توزيع الاستهلاك المحمل كما هو مبين أدناه:

٢٠٢١	٢٠٢٢
ريال عُماني	ريال عُماني
١١,٠٩٦,٤٣٦	١١,١٩٠,٢٧٠
٣١,٧٣٩	٢٧,٨١٧
١١,١٢٨,١٧٥	١١,٢١٨,٠٨٧

تكلفة المبيعات (إيضاح ٤)

مصروفات إدارية (إيضاح ٥)

### ٩ أصول حق الاستخدام

الإجمالي ريال عُماني	أرض ريال عُماني
٨٣٢,٠٢٨	٨٣٢,٠٢٨
٨٣٢,٠٢٨	٨٣٢,٠٢٨
١٥٧,٤٩٦	١٥٧,٤٩٦
٢٦,٩٨٣	٢٦,٩٨٣
١٨٤,٤٧٩	١٨٤,٤٧٩
٦٤٧,٥٤٩	٦٤٧,٥٤٩

التكلفة

في ١ يناير ٢٠٢٢

في ٣١ ديسمبر ٢٠٢٢

الاستهلاك المتراكم

في ١ يناير ٢٠٢٢

المحمل للسنة (إيضاح ٤)

في ٣١ ديسمبر ٢٠٢٢

القيمة الدفترية في ٣١ ديسمبر ٢٠٢٢

الإجمالي ريال عُماني	أرض ريال عُماني
٨٣٢,٠٢٨	٨٣٢,٠٢٨
٨٣٢,٠٢٨	٨٣٢,٠٢٨
١٣,٥١٣	١٣,٥١٣
٢٦,٩٨٣	٢٦,٩٨٣
١٥٧,٤٩٦	١٥٧,٤٩٦
٦٧٤,٥٣٢	٦٧٤,٥٣٢

التكلفة

في ١ يناير ٢٠٢١

في ٣١ ديسمبر ٢٠٢١

الاستهلاك المتراكم

في ١ يناير ٢٠٢١

المحمل للسنة

في ٣١ ديسمبر ٢٠٢١

القيمة الدفترية في ٣١ ديسمبر ٢٠٢١

### ١٠ أصول غير ملموسة

تتكون الأصول غير الملموسة بشكل أساسي من برنامج نظام تخطيط الموارد وبرنامج دويت ستوب.

٢٠٢١	٢٠٢٢
ريال عُماني	ريال عُماني
١٧٢,١٢	١٧٣,٩٣٧
١,٩٢٥	-
١٧٣,٩٣٧	١٧٣,٩٣٧
(١٤٥,٤٢٨)	(١٧٠,٩٧٢)
(٢٥,٥٤٤)	(٢,٧٩٠)
(١٧٠,٩٧٢)	(١٧٣,٧٩٢)
٢,٩٦٥	١٧٥

التكلفة

في ١ يناير

تحويلات خلال السنة (إيضاح ٨)

الإطفاء المتراكم

في ١ يناير

محمل للسنة (إيضاح ٥)

القيمة الدفترية



## إيضاحات حول القوائم المالية للسنة المنتهية في ٣١ ديسمبر ٢٠٢٢ (تابع)

### II احتياطي التحوط

٢٠٢١	٢٠٢٢
ريال عُمانى	ريال عُمانى
(١,٥٣٩,٧٧٧)	٣٤,٩٣٨
(٤,٦٨٤,٠٤٤)	٣٣١,٥٦٥
(١,٣٢٨,٨٢٦)	٣٩,٠٢٦
(٧,٥٥٢,٦٤٧)	٤٠٥,٥٢٩
١,١٣٢,٨٩٧	(٦٠,٨٣٢)
(٦,٤١٩,٧٥٠)	٣٤٤,٦٩٧
(١١,٨١٠,٨٣١)	(٦,٤١٩,٧٥٠)
٥,٣٩١,٠٨١	٦,٧٦٤,٤٤٧

مبادلات معدل الفائدة:  
إس إم بي سي كابيتال ماركت ليميتد  
بنك ستاندرد شارترد  
كيه إف دبليو - إيبكس  
أدوات التحوط في نهاية السنة  
(التزام) / أصل الضريبة المؤجلة (إيضاح ٨(ج))  
احتياطي التحوط في نهاية السنة (صافي من الضريبة)  
ناقصاً: احتياطي التحوط في بداية السنة  
الجزء الفعال للتغير في القيمة العادلة لتحوط التدفقات النقدية للسنة

٤,٨٠٣,٥٧٠	٢٩,٢٧٩
٢,٧٤٩,٠٧٧	٣٧٦,٢٥٠
٧,٥٥٢,٦٤٧	٤٠٥,٥٢٩

تصنيف أدوات التحوط:  
الاستحقاق غير المتداول من أصول / (التزامات) أدوات التحوط  
الاستحقاق المتداول من أصول / (التزامات) أدوات التحوط

١,٧٨٧,٩٠١	٥,٦٥٥,٨٣٧
(١,٧٨٧,٩٠١)	(٥,٦٥٥,٨٣٧)

التغيرات في القيمة العادلة لأدوات التحوط القائمة منذ يناير  
التغير في قيمة بند التحوط المستخدم لتحديد فعالية التحوط

في ١٩ نوفمبر ٢٠٠٩، أبرمت الشركة اتفاقية الشروط المشتركة للحصول على تسهيلات ائتمانية من مجموعة من البنوك الدولية والمحلية مع بنك ستاندرد شارترد بصفته وكيل التسهيلات التجارية بالدولار، وبنك مسقط ش.م.ع. بصفته وكيل التسهيلات التجارية بالريال العُماني، وبنك الصين، فرع «شان دونغ» بصفته وكيل لتسهيلات السيانشور.

تحمل التسهيلات التجارية بالدولار وتسهيلات السيانشور فائدة بمعدل الليبور في الولايات المتحدة الأمريكية إضافة إلى الهوامش المطبقة.

وفقاً لاتفاقية الشروط المشتركة، قامت الشركة بتثبيت معدل الفائدة من خلال إبرام اتفاقيات مقايضة معدل الفائدة مع إس إم بي سي كابيتال ماركت ليميتد وبنك كيه إف دبليو إيبكس جي إم بي إنش وبنك ستاندرد شارترد بتاريخ ٢٠ نوفمبر ٢٠٠٩ و ٢٣ مارس ٢٠١٠ و ٨ أبريل ٢٠١٠ على التوالي، بنسبة ٣,٣٢٪ من تسهيل قرضها بالدولار الأمريكي.

لا تقوم الشركة بتحوط إجمالي قيمة قروضها، وبالتالي يتم تحديد البند المغطى كنسبة من الغروض القائمة إلى مدى المبلغ الاسمي لعقود المقايضة. إن القيمة الاسمية المقابلة المغطاة والقائمة كما في ٣١ ديسمبر ٢٠٢٢ تقارب ٦٤ مليون ريال عُمانى (١٦٦ مليون دولار أمريكي) وتقارب ١٧ مليون ريال عُمانى (٤٣ مليون دولار أمريكي)، وبمعدل فائدة ثابت يبلغ ٤,٣٤٥٪ (٣١ ديسمبر ٢٠٢١: ٤,٣٤٥٪) و ٣,٨٪ (٣١ ديسمبر ٢٠٢١: ٣,٨٪) سنوياً على التوالي.

تشتمل مبادلات معدل الفائدة على شروط هامة مماثلة للبند المغطى مثل المعدل المرجعي وتواريخ إعادة التحديد وتواريخ السداد والاستحقاق والقيمة الاسمية. تقوم الشركة بتطبيق محاسبة التحوط لإزالة عدم التطابق المحاسب بين أداة التحوط والبند المغطى حيث أن جميع الشروط الهامة المطابقة خلال الفترة والعلاقات الاقتصادية كانت فعالة بنسبة ١٠٠٪. سيؤدي ذلك بشكل فعال إلى إدراج مصروفات الفائدة بمعدل فائدة ثابت للقروض ذات معدلات التحوط المتغيرة.

قد تحدث عدم فعالية التحوط في مقايضات معدل الفائدة بسبب:

- تعديل قيمة الائتمان / قيمة الدين على مقايضات معدل الفائدة التي لا يقابلها القرض.
- الاختلافات في الشروط الهامة بين مقايضات معدل الفائدة والقروض.

تستخدم المشتقات فقط لأغراض التحوط الاقتصادية وليس كاستثمارات مضاربة.

## إيضاحات حول القوائم المالية للسنة المنتهية في ٣١ ديسمبر ٢٠٢٢ (تابع)

### ١٢ مخزون

٢٠٢١	٢٠٢٢
ريال عُمانى	ريال عُمانى
١,١٦٤,٩٠٠	١,٢٢٦,١٤٦
٤,٢٩٦,١٥٢	٤,٢٩٣,١٣٥
٥,٤٦١,٠٥٢	٥,٥١٩,٢٨١

مخزون الوقود  
قطع غيار ومواد استهلاكية

### ١٣ ذمم مدينة تجارية وأخرى

٢٠٢١	٢٠٢٢
ريال عُمانى	ريال عُمانى
١٧,٥٧٤,١١٠	٦,١٥٥,٦١٢
١,٤٥٣,٥٩٢	١,٣٧٠,٩٧٣
٥٢٢,٥٩٤	٨٧٦,٥٨٥
٢٦,٧٠٥	٥٠٣
١٩,٥٧٧,٠٠١	٨,٤٠٣,٦٧٣

ذمم مدينة تجارية (إيضاح ١٣-١)  
دفعات مقدمة للموردين  
ذمم مدينة أخرى  
مبالغ مدفوعة مقدماً

لدى الشركة عميلاً واحداً فقط (الشركة العُمانية لشراء الطاقة والمياه) والذي يمثل رصيد الذمم المدينة التجارية كما في ٣١ ديسمبر ٢٠٢٢ (٣١ ديسمبر ٢٠٢١: عميل واحد).

### ١٣-١ ذمم مدينة تجارية

٢٠٢١	٢٠٢٢
ريال عُمانى	ريال عُمانى
١٧,٦٠٧,٩٦٢	٦,١٧٩,٥٤٧
(٣٣,٨٥٢)	(٢٣,٩٣٥)
١٧,٥٧٤,١١٠	٦,١٥٥,٦١٢

إجمالي الذمم المدينة التجارية  
مخصص الانخفاض في القيمة

تم الإفصاح عن فترات استحقاق المديونيات التجارية في تاريخ التقرير في الإيضاح ٢٤ (ب).

### ١٤ النقد وما يعادله

٢٠٢١	٢٠٢٢
ريال عُمانى	ريال عُمانى
٧١٩	٢٢٧
١,٠٠٢,٠٥١	٧,٢٥٠,٥٩٦
١,٠٠٢,٧٧٠	٧,٢٥٠,٨٢٣

نقد في الصندوق  
نقد لدى البنك  
النقد وما يعادله

٢١,٢٠٩,٣٢٠	١٧,٣٣٣,٥٤٠
٢١,٢٠٩,٣٢٠	١٧,٣٣٣,٥٤٠

ودائع ثابتة لأجل (٣ إلى ٦ أشهر) وحساب احتياطي خدمات الدين  
ودائع لدى البنك

### حساب احتياطي خدمة الدين (النقد المقيد)

كما في ٣١ ديسمبر ٢٠٢٢، أودعت الشركة أموالاً في الحسابات البنكية لتلبية متطلبات الحد الأدنى لرصيد حساب احتياطي خدمة الدين بقيمة ١٤,٢٥٥,٩٤٣ ريال عُمانى (٣١ ديسمبر ٢٠٢١: ١٤,٠٨٣,٤٣٥ ريال عُمانى) (إيضاح ٢٠).

### الودائع الثابتة لأجل

يبلغ متوسط سعر الفائدة المرجح للودائع لأجل بما في ذلك حساب احتياطي خدمة الدين بمبلغ ١٧,٣٣٣,٥٤٠ ريال عُمانى (٣١ ديسمبر ٢٠٢١: ٢١,٢٠٩,٣٢٠ ريال عُمانى) ٣,٧٧٪ سنوياً (٣١ ديسمبر ٢٠٢١: ٠,٥٠٪ سنوياً).



## إيضاحات حول القوائم المالية للسنة المنتهية في ٣١ ديسمبر ٢٠٢٢ (تابع)

### ١٤ النقد وما يعادله (تابع)

#### ١-٤ مطابقة الالتزامات الناتجة عن أنشطة التمويل

بنود غير نقدية				
تكلفة		التدفقات		
المعاملات	المعاملات	التدفقات	التدفقات	
٣١ ديسمبر ٢٠٢٢	٣١ ديسمبر ٢٠٢٢	٣١ ديسمبر ٢٠٢٢	٣١ ديسمبر ٢٠٢٢	٣١ ديسمبر ٢٠٢٢
ريال عُمانى	ريال عُمانى	ريال عُمانى	ريال عُمانى	ريال عُمانى
١٠١,٠٨٥,٤٩٥	٤٩٥,٥٢١	-	(٢٦,٧٣٥,٧١٤)	١٢٧,٣٢٥,٦٨٨
٥٥٧,٥٦٨	-	٣٣,٩٩٦	-	٥٢٣,٥٧٢
قروض طويلة الأجل (الإيضاحين ٧ و ٢٠)				
الالتزامات بإيجار طويلة الأجل (الإيضاحين ٧ و ٢٢)				
بنود غير نقدية				
تكلفة		التدفقات		
المعاملات غير	المعاملات غير	التدفقات	التدفقات	
٣١ ديسمبر ٢٠٢١	٣١ ديسمبر ٢٠٢١	٣١ ديسمبر ٢٠٢١	٣١ ديسمبر ٢٠٢١	٣١ ديسمبر ٢٠٢١
ريال عُمانى	ريال عُمانى	ريال عُمانى	ريال عُمانى	ريال عُمانى
١٢٧,٣٢٥,٦٨٨	٦٠٦,٢٥٣	-	(٢٥,١٥٤,٧٢١)	١٥١,٨٧٤,١٥٦
٥٢٣,٥٧٢	-	٣١,٩٥٦	-	٤٩١,٦١٦
قروض طويلة الأجل (الإيضاحين ٧ و ٢٠)				
الالتزامات بإيجار طويلة الأجل (الإيضاحين ٧ و ٢٢)				

### ١٥ حقوق الملكية

#### (أ) رأس المال

يتكون رأس مال الشركة المسجل (صادر ومدفوع بالكامل) من ٩٥,٤٥٧,١٩٥ سهم. ويتكون من ٩٥٤,٥٧١,٩٥٠ سهم بقيمة إسمية ١٠٠ بيسة للسهم الواحد (٢٠٢١: ٩٥٤,٥٧١,٩٥٠ سهم بقيمة إسمية ١٠٠ بيسة للسهم الواحد).

يحق لحاملي الأسهم العادية الحصول على توزيعات الأرباح المعلنة من وقت لآخر ويحق لهم صوت واحد لكل سهم في اجتماعات الشركة. يتم تصنيف جميع الأسهم بالتساوي فيما يتعلق بالأصول المتبقية للشركة.

فيما يلي تفاصيل المساهمين:

٣١ ديسمبر ٢٠٢٢		الجنسية	شركة عُمان سيمبكورب الأولى للاستثمار القابضة المحدودة
عدد الأسهم	المملوكة بقيمة إسمية ١٠٠ بيسة للسهم الواحد		
النسبة من الإجمالي			شركة إنماء للطاقة والمياه ش.م.ع
٪٤٠,٠٠	٣٨١,٨٢٨,٧٨٠	جزر العذراء البريطانية	شركة إنماء للطاقة والمياه ش.م.ع
٪١٣,١٤	١٢٥,٤٣١,٥١١	سلطنة عُمان	شركة إنماء للطاقة والمياه ش.م.ع
٪٤٦,٨٦	٤٤٧,٣١١,٦٥٩	متنوعة	شركة إنماء للطاقة والمياه ش.م.ع
٪١٠٠,٠٠	٩٥٤,٥٧١,٩٥٠		شركة إنماء للطاقة والمياه ش.م.ع
٣١ ديسمبر ٢٠٢١		الجنسية	شركة عُمان سيمبكورب الأولى للاستثمار القابضة المحدودة
عدد الأسهم	المملوكة بقيمة إسمية ١٠٠ بيسة للسهم الواحد		
النسبة من الإجمالي			شركة إنماء للطاقة والمياه ش.م.ع
٪٤٠,٠٠	٣٨١,٨٢٨,٧٨٠	جزر العذراء البريطانية	شركة إنماء للطاقة والمياه ش.م.ع
٪١٣,١٤	١٢٥,٤٣١,٥١١	سلطنة عُمان	شركة إنماء للطاقة والمياه ش.م.ع
٪٤٦,٨٦	٤٤٧,٣١١,٦٥٩	متنوعة	شركة إنماء للطاقة والمياه ش.م.ع
٪١٠٠,٠٠	٩٥٤,٥٧١,٩٥٠		شركة إنماء للطاقة والمياه ش.م.ع

## إيضاحات حول القوائم المالية للسنة المنتهية في ٣١ ديسمبر ٢٠٢٢ (تابع)

### ١٥ حقوق الملكية (تابع)

#### (ب) احتياطي قانوني

تتطلب المادة رقم ١٣٢ من قانون الشركات التجارية لعام ٢٠١٩ تحويل نسبة ١٠٪ من أرباح الشركة لحساب احتياطي قانوني غير قابل للتوزيع إلى أن يصبح رصيد ذلك الاحتياطي مساوياً لثلث رأسمال الشركة المصدر على الأقل. إن هذا الاحتياطي غير قابل للتوزيع على المساهمين.

#### (ج) احتياطي تحوط

يشتمل احتياطي التحوط على الجزء الساري المفعول من صافي التغيرات المتراكمة للقيم العادلة لأدوات تحوط التدفقات النقدية المتعلقة بالمعاملات التي تمت تغطيتها ولكنها لم تحدث بعد (إيضاح ١١).

### ١٦ الذمم الدائنة التجارية والأخرى

٢٠٢١	٢٠٢٢	
ريال عُمانى	ريال عُمانى	
١,٩٨٢,٨٣٤	٢,٤٨٩,٥٦٨	مصرفات مستحقة وذمم دائنة أخرى
١,٣٨٤,٠٨٧	٢,٢٠٣,٥٦٨	مستحق لأطراف ذات علاقة (إيضاح ١٩)
٢,٢٩١,٣٣٦	١,٨٧٤,٢٠٥	توزيعات أرباح مستحقة الدفع
١١,٧١٣,٩٧٥	١,٦٧٨,٣١١	ذمم دائنة تجارية
٧٤١,٢٠٨	٧٥٦,٣٩٩	<b>مستحق ضريبة القيمة المضافة</b>
١٨,١١٣,٤٤٠	٩,٠٠٢,٠٥١	

### ١٧ اقتراضات قصيرة الأجل

أبرمت الشركة اتفاقية تسهيلات لرأس المال العامل مع بنك مسقط بتاريخ ٢٦ فبراير ٢٠١٣ وكان آخر تعديل عليها في ٦ يناير ٢٠٢٢. بلغ حد تسهيلات رأس المال العامل («التسهيلات») ٣,٨٥ مليون ريال عُمانى بمعدل فائدة بحد أقصى ٧,٧٥٪ سنوياً. كما في ٣١ ديسمبر ٢٠٢٢، بلغ الرصيد المتوفر لا شيء (٣١ ديسمبر ٢٠٢١: لا شيء). يتم تأمين المرفق وفقاً لاتفاقية الشروط العامة والمذكورة في الإيضاح ٢٠ من هذه القوائم المالية.

### ١٨ ضريبة الدخل

تعد الشركة ملزمة بسداد ضريبة الدخل وفقاً لقوانين ضريبة الدخل في سلطنة عُمان بمعدل ١٥٪ من الدخل الخاضع للضريبة.

لقد تم إدراج رسوم الأصول الضريبية المؤجلة بقيمة ١,١٩٣,٧٢٩ ريال عُمانى (٣١ ديسمبر ٢٠٢١: رسوم بمبلغ ٩٥١,٣٦٦ ريال عُمانى) مباشرة في حقوق الملكية فيما يتعلق بالتغيرات في القيم العادلة لعقود مقايضة معدل الفائدة (إيضاح ١١).

٢٠٢١	٢٠٢٢	
ريال عُمانى	ريال عُمانى	
٢,٥٧٧,١٩٦	٣,٢٦٦,٧١٧	(أ) المدرج في الأرباح أو الخسائر
٨٤٢	-	ضريبة الدخل للسنة
٦٦٤,٥٤٢	٢٠٣,٥٦٠	تعديلات السنة السابقة
٣,٢٤٢,٥٨٠	٣,٤٧٠,٢٧٧	مصرفات الضريبة المؤجلة للسنة

#### (ب) المطابقة

فيما يلي مطابقة لضرائب الدخل المحتسبة بمعدل الضريبة المطبق مع مصرفات ضريبة الدخل:

٢٠٢١	٢٠٢٢	
ريال عُمانى	ريال عُمانى	
٢١,٥٤٣,٢٣٦	٢٣,٠٩٠,٩٤١	الأرباح قبل الضريبة
(٣,٢٣١,٤٨٥)	(٣,٤٦٣,٦٤١)	ضريبة الدخل وفق المعدلات المذكورة أعلاه
(١,٢٥٣)	(٦,٦٣٦)	مصرفات غير قابلة للخصم لأغراض ضريبية
(٨٤٢)	-	تعديل للسنة السابقة
(٣,٢٤٢,٥٨٠)	(٣,٤٧٠,٢٧٧)	<b>مصرفات ضريبة الدخل للسنة</b>



## إيضاحات حول القوائم المالية للسنة المنتهية في ٣١ ديسمبر ٢٠٢٢ (تابع)

### ١٨ ضريبة الدخل (تابع)

#### (ج) أصل (التزام) الضريبة المؤجلة

مُدْرَج خلال العام في ٣١ ديسمبر		في ١ يناير	كما في ديسمبر ٢٠٢٢
ريال عُمانِي	ريال عُمانِي	ريال عُمانِي	محمل إلى الأرباح أو الخسائر
(٢٥,٠١٨,٩١٩)	(٣٨١,٦٦٠)	(٢٤,٦٣٧,٢٥٩)	ممتلكات وآلات ومعدات
٧٥,٦٠٦	٨,٨٤٦	٦٦,٧٧٠	مخصص التزام استبعاد الأصول
٢٧,٩٠٨	٧,٤٢٢	٢٠,٤٨٦	أصول حق الاستخدام/ التزامات الإيجار
١٦١,٨٣٢	١٦١,٨٣٢	-	الإيرادات المؤجلة
<u>(٢٤,٧٥٣,٥٦٣)</u>	<u>(٢٠٣,٥٦٠)</u>	<u>(٢٤,٥٥٠,٠٠٣)</u>	
<u>(٦٠,٨٣٢)</u>	<u>(١,١٩٣,٧٢٩)</u>	<u>١,١٣٢,٨٩٧</u>	أدوات مالية مشتقة
<u>(٢٤,٨١٤,٣٩٥)</u>	<u>(١,٣٩٧,٢٨٩)</u>	<u>(٢٣,٤١٧,١٠٦)</u>	التزام ضريبة مؤجلة (بالصافي)

#### الضريبة المؤجلة المدرجة في الدخل الشامل الاخر

مُدْرَج خلال السنة		في ١ يناير	كما في ديسمبر ٢٠٢١
ريال عُمانِي	ريال عُمانِي	ريال عُمانِي	محمل إلى الأرباح أو الخسائر
(٢٤,٦٣٧,٢٥٩)	(٦٨٠,٧٢٢)	(٢٣,٩٥٧,١٨٧)	ممتلكات وآلات ومعدات
٦٦,٧٧٠	٨,٤١٤	٥٨,٣٥٦	مخصص التزام استبعاد الأصول
٢٠,٤٨٦	٧,١١٦	١٣,٣٧٠	أصول حق الاستخدام/ التزامات الإيجار
<u>(٢٤,٥٥٠,٠٠٣)</u>	<u>(٦٦٤,٥٤٢)</u>	<u>(٢٣,٨٨٥,٤٦١)</u>	
<u>١,١٣٢,٨٩٧</u>	<u>(٩٥١,٣٦٦)</u>	<u>٢,٠٨٤,٢٦٣</u>	الضريبة المؤجلة المدرجة في حقوق الملكية
<u>(٢٣,٤١٧,١٠٦)</u>	<u>(١,٦١٥,٩٠٨)</u>	<u>(٢١,٨٠١,١٩٨)</u>	أدوات مالية مشتقة
			التزام ضريبة مؤجلة (بالصافي)

#### (د) فيما يلي الحركة في التزام الضريبة المتداولة للسنة:

٢٠٢١	٢٠٢٢	في ١ يناير
ريال عُمانِي	ريال عُمانِي	المحمل للسنة
١,٣٩٦,٧٩٦	٢,٥٧٧,١٩٦	مدفوع خلال السنة
٢,٥٧٨,٠٣٨	٣,٢٦٦,٧١٧	
<u>(١,٣٩٧,٦٣٨)</u>	<u>(٢,٥٧١,٦٧٥)</u>	
<u>٢,٥٧٧,١٩٦</u>	<u>٣,٢٧٢,٢٣٨</u>	

#### (هـ) موقف إقرارات السنة السابقة

لم يتم بعد الانتهاء من ربط الشركة للسنوات الضريبية من ٢٠١٩ إلى ٢٠٢١ لدى الأمانة العامة للضرائب بوزارة المالية. تعتقد الإدارة أن أي ضرائب إضافية، إن وجدت، فيما يتعلق بالسنوات الضريبية قيد المراجعة لن تكون جوهرية بالنسبة للمركز المالي للشركة كما في ٣١ ديسمبر ٢٠٢٢.

## إيضاحات حول القوائم المالية للسنة المنتهية في ٣١ ديسمبر ٢٠٢٢ (تابع)

### ١٩ معاملات مع أطراف ذات علاقة

تحتفظ الشركة بأرصدة لدى هذه الأطراف، وتنشأ هذه الأرصدة في سياق العمل الاعتيادي للنشاط التجاري من المعاملات التجارية. وتكون الأرصدة القائمة في تاريخ التقرير غير مضمونة في نهاية السنة ويتم سدادها نقداً.

لم يتم إدراج أي مصروفات خلال السنة كديون معدومة أو مشكوك في تحصيلها من المبالغ المستحقة من أطراف ذات علاقة في ٣١ ديسمبر ٢٠٢٢: لا شيء (٣١ ديسمبر ٢٠٢١: لا شيء).

تعد شركة عُمان سيمبكورب الأولى للاستثمار القابضة المحدودة كمساهم بنفوذ جوهري للمساهمين بينما تعد شركة سيمبكورب صلالة للتشغيل والصيانة ش.م.م وشركة سيمبكورب للصناعات المحدودة كشركات زميلة.

لدى الشركة المعاملات الجوهرية التالية مع الأطراف ذات العلاقة خلال السنة:

٢٠٢١	٢٠٢٢	
ريال عُماني	ريال عُماني	
٥٥	٣٤٣	شركة سيمبكورب للصناعات المحدودة - إسترداد المصروفات
٧,٠١٤,٨٦٩	٧,٤٨٩,٤٥١	شركة سيمبكورب صلالة للتشغيل والصيانة ش.م.م - تكلفة التشغيل والصيانة
٤٤٤,٥٨٢	٤٧٩,٧٢٣	- مدفوعات الحوافز
		تتكون الأرصدة المستحقة إلى أطراف ذات علاقة في نهاية السنة من:
١,٣٨٣,٩٩٤	٢,٢٠٣,٥٤٣	شركة سيمبكورب صلالة للتشغيل والصيانة ش.م.م
٥٥	٢٥	شركة سيمبكورب للصناعات المحدودة
٣٨	-	شركة إنماء للطاقة والمياه ش.م.م
١,٣٨٤,٠٨٧	٢,٢٠٣,٥٦٨	

### مكافآت الإدارة العليا

موظفو الإدارة العليا هم الأشخاص الذين يملكون الصلاحية والمسؤولية لتخطيط وتوجيه أنشطة الشركة والتحكم بها بشكل مباشر أو غير مباشر، بما في ذلك أي عضو من أعضاء مجلس الإدارة (تنفيذي أو غير ذلك). فيما يلي إجمالي التعويضات المستحقة لموظفي الإدارة العليا للسنة:

٢٠٢١	٢٠٢٢	
ريال عُماني	ريال عُماني	
١٠٤,٤٥٥	١٠٤,٤٥٦	مكافآت أعضاء مجلس الإدارة
٢٥,٢٥٠	٣٧,٧٥٠	أتعاب حضور جلسات مجلس الإدارة
٤٢٨,٠٦٠	٤٩٨,٧٣٤	امتيازات الموظفين قصيرة الأجل
٢٤,٤٦١	٢٦,١٥٢	الضمان الاجتماعي ومكافآت التقاعد
٢,٢٢٥	٢,٣٨١	امتيازات ما بعد إنتهاء الخدمة
٥٨٤,٤٥١	٦٦٩,٤٧٣	

تم دفع تعويضات بعض موظفي الإدارة الرئيسيين من خلال شركة سيمبكورب صلالة للتشغيل والصيانة ش.م.م بقيمة ٣١٦,٠٧٩ ريال عُماني (٣١ ديسمبر ٢٠٢١: ٢٨٢,٠٦٦ ريال عُماني).

### ٢٠ قروض لأجل



## إيضاحات حول القوائم المالية للسنة المنتهية في ٣١ ديسمبر ٢٠٢٢ (تابع)

٢٠٢١	٢٠٢٢	الاستحقاق	
ريال عُُماني	ريال عُُماني		غير متداولة
١٠٦,٥٢٩,٦٢٢	٨٤,٣٩٦,٣٢٨	٢٠٢٦ - ٢٠١٢	قرض تمويل مشروع بالدولار الأمريكي (ما يعادله بالريال العماني)
٢٢,١٥١,٨٨٠	١٧,٥٤٩,٤٦٠	٢٠٢٦ - ٢٠١٢	قرض تمويل مشروع (بالريال العُماني)
١٢٨,٦٨١,٥٠٢	١٠١,٩٤٥,٧٨٨		ناقصاً: تكلفة المعاملات غير المطفاة
(١,٣٥٥,٨١٤)	(٨٦,٢٩٣)		ناقصاً: الاستحقاق المتداول من القرض لأجل
١٢٧,٣٢٥,٦٨٨	١٠١,٨٥٩,٤٩٥		
(٢٦,٧٣٥,٧١٣)	(٢٧,٧٨٠,٢٩٨)		
١٠٠,٥٨٩,٩٧٥	٧٣,٣٠٥,١٩٧		

في ١٩ نوفمبر ٢٠٠٩، أبرمت الشركة اتفاقية الشروط المشتركة للحصول على تسهيلات ائتمانية من مجموعة من البنوك الدولية والمحلية مع بنك ستاندرد شارترد بصفته وكيل التسهيلات التجارية بالدولار، وبنك مسقط ش.م.ع. بصفته وكيل التسهيلات التجارية بالريال العُماني، وبنك الصين، فرع «شوندونغ» بصفته وكيل لتسهيلات السيانشور، ويطلق عليهم مجتمعين «المنظم المفوض الرئيسي».

### الدفعات

يستحق إجمالي مبلغ السحوبات بموجب التسهيلات أعلاه السداد بالكامل على ٢٩ قسط نصف سنوي تبدأ من ٣٠ سبتمبر ٢٠١٢، ويستحق آخر قسط السداد في ٣١ مارس ٢٠٢٦.

### الفائدة

(١) يتم تحميل الفائدة على التسهيلات التجارية بالدولار الأمريكي بمعدل ليبور متغير زائدا هامشاً. أبرمت الشركة عقد مقايضة معدل الفائدة للحد من التزامها مقابل تغيرات معدل الفائدة غير المناسبة.

إن الهوامش مبينة أدناه:

الهامش (النسبة للسنة %)	
٧٣,٠٠	قبل تاريخ الإكمال في يوليو ٢٠١٢ (كما هو محدد في اتفاقية الشروط المشتركة)
٧٢,٨٥	بعد ذلك حتى السنة السادسة بعد تاريخ الإكمال
٧٣,٢٠	بعد ذلك حتى السنة العاشرة بعد تاريخ الإكمال
٧٣,٥٥	بعد ذلك حتى السنة الثالثة عشر بعد تاريخ الإكمال
٧٣,٩٥	بعد ذلك
	(٢) يتم تحميل الفائدة على تسهيلات السيانشور المغطاة بمعدل ليبور متغير زائد هامشاً (٣% سنوياً). أبرمت الشركة عقد مقايضة معدل الفائدة للحد من التزامها مقابل تغيرات معدل الفائدة غير المناسبة.
	(٣) يتم تحميل الفائدة بموجب اتفاقية التسهيلات التجارية بالريال العُماني بمعدل ثابت، كما هو مبيّن بالجدول أدناه:

الهامش (النسبة للسنة %)	الفترة
٧٨,٠٠	من الإغلاق المالي في مارس ٢٠١٠ حتى السنة الثالثة للإغلاق المالي
٧٧,٠٠	من السنة الثالثة للإغلاق المالي إلى السنة الخامسة للإغلاق المالي
٧٤,٢٥	من السنة الخامسة للإغلاق المالي إلى السنة السادسة للإغلاق المالي
٧٥,٧٥	من السنة السادسة للإغلاق المالي إلى السنة الثامنة للإغلاق المالي
٧٥,٦٥	من السنة التاسعة للإغلاق المالي إلى السنة التاسعة للإغلاق المالي



## إيضاحات حول القوائم المالية للسنة المنتهية في ٣١ ديسمبر ٢٠٢٢ (تابع)

### ٢٠ قروض لأجل (تابع)

#### الضمانات

يتم ضمان القروض لأجل وتسهيلات حساب احتياطي الدين بموجب مستندات الضمان في جملتها، من خلال الضمانات الإضافية التالية:

- رسوم على جميع أصول المشروع من خلال رهن تجاري/ قانوني؛
- التنازل عن تأمينها/ إعادة تأمينها؛
- ضمان على أسهم الشركة (باستثناء تلك التي يحتفظ بها الجمهور)؛
- رسوم على جميع حسابات المشروع؛ و
- اتفاقيات مباشرة.

#### التعهدات

تحتوي تسهيلات القرض لأجل على بعض التعهدات المتعلقة، من بين أمور أخرى، بالتصفية والاندماج، وإبرام اتفاقيات جديدة هامة، والتعهد السلبي واستبعاد الأصول، و منح القروض و الضمانات، واقتناء الأصول الرأسمالية، ونسبة تحوط خدمة الدين، وتغيير الأعمال التجارية، واتفاقيات التحوط، إلخ، والتي يتعين على الشركة الالتزام بها. إن الشركة ملتزمة بالتعهدات المرفقة مع القروض لأجل.

### ٢١ التزام استبعاد الأصول

بموجب اتفاقية حق الانتفاع، يكون على الشركة التزام قانوني بإزالة المحطة في نهاية عمرها الإنتاجي وإعادة الأرض. وستقوم الشركة على نفقتها الخاصة بتفكيك وسحب المعدات من الموقع، وحماية ونقل الأصول، وإزالة التلوث عن التربة والمياه الجوفية، وملء جميع الحفر وإعادة سطح الأرض إلى مستوى المناطق المحددة.

تم احتساب القيمة العادلة لمخصص التزام استبعاد الأصول باستخدام تقنية القيمة الحالية المتوقعة. وتعكس هذه التقنية افتراضات، مثل التكاليف والعمر الإنتاجي للمحطة والتضخم وهامش الأرباح التي سوف تنظر بها الأطراف الأخرى من أجل تقدير تسوية الالتزام، فيما يلي الحركة في مخصص التزام شطب الأصول:

٢٠٢١	٢٠٢٢	
ريال عُماني	ريال عُماني	في ١ يناير
٦٨٨,٠٨٤	٧٣٢,٦٦٤	الفائدة خلال السنة
٤٤,٥٨٠	٤٧,٤٧٢	كما في ٣٠ ديسمبر
٧٣٢,٦٦٤	٧٨٠,١٣٦	

بسبب طول أجل الالتزام، يوجد عدم يقين جوهري في تقدير التكلفة التي سيتم تكبدها. كان من المفترض أن يتم تجديد الموقع باستخدام التقنيات والمواد التي تتوفر حالياً. تم احتساب المخصص باستخدام معدل خصم بواقع ٦,٥٪ (٣١ ديسمبر ٢٠٢١: ٦,٥٪).

### ٢٢ التزامات الإيجار طويل الأجل

قامت الشركة بإدراج التزامات الإيجار فيما يتعلق بإيجار الأرض [الإيضاحين ١ و ٨]. تم قياس هذه الالتزامات بالقيمة الحالية لمدفوعات الإيجار المتبقية، مخصومة باستخدام معدل الافتراض الإضافي للمستأجر البالغ ٦,٥٪.

٢٠٢١	٢٠٢٢	
ريال عُماني	ريال عُماني	أرض
٥٢٣,٥٧٢	٥٥٧,٥٦٨	
٢٦,٩٨٣	٢٦,٩٨٣	مبالغ مدرجة ضمن الأرباح أو الخسائر
٣١,٩٥٦	٣٣,٩٩٦	مصرفات إطفاء أصول حق الاستخدام
٥٨,٩٣٩	٦٠,٩٧٩	مصرفات الفائدة على التزامات الإيجار
٣١,٩٥٦	٣٣,٩٩٦	مبالغ مدرجة ضمن التدفقات النقدية
		إجمالي التدفقات النقدية الخاصة بعقود الإيجار



## إيضاحات حول القوائم المالية للسنة المنتهية في ٣١ ديسمبر ٢٠٢٢ (تابع)

### ٢٢ التزامات الإيجار طويل الأجل (تابع)

٢٠٢١		٢٠٢٢		أكثر من ٥ سنوات
القيمة الحالية للحد إجمالي الحد الأدنى لدفعات الإيجار	القيمة الحالية للحد الأدنى لدفعات الإيجار	إجمالي الحد الأدنى لدفعات الإيجار	القيمة الحالية للحد الأدنى لدفعات الإيجار	
ريال عُمانى	ريال عُمانى	ريال عُمانى	ريال عُمانى	
٥٢٣,٥٧٢	١,٧٩٤,٨٣٢	٥٥٧,٥٦٨	١,٧٩٤,٨٣٢	

### ٢٣ الإيرادات المؤجلة

تلقت الشركة مساهمة من الشركة العمانية لشراء الطاقة والمياه مقابل تكلفة تنفيذ الأمن السيبراني الناشئة عن مطالبة التغيير العكسي المادي. قامت الشركة بتقييمها ما إذا كان كل بند محول يعني بتعريف الأصل، وإذا كان الأمر كذلك، يتم إدراج الأصل كمتلكات وألات ومعدات. عند الإدراج المبدئي، يتم قياس تكلفتها بالقيمة العادلة، ويتم إدراج المبلغ المقابل كإيرادات مؤجلة حيث أن الشركة لديها التزامات أداء مستقبلية على مدى فترة العقد.

تم إدراج الأصول التي يساهم بها العميل كإيرادات مؤجلة وفقاً للمعيار رقم ١٥ من المعايير الدولية لإعداد التقارير المالية. يتم تأجيل هذه المساهمات على مدى عمر الممتلكات والألات والمعدات ذات الصلة.

٢٠٢١	٢٠٢٢	
ريال عُمانى	ريال عُمانى	في ١ يناير
-	-	تحويلات خلال السنة
-	١,٣٨٢,٧٨٧	إطفاء خلال السنة (إيضاح ٦)
-	(٣٠٣,٩٠٥)	كما في ٣٠ ديسمبر
-	١,٠٧٨,٨٨٢	

### ٢٤ إدارة المخاطر المالية

يتم تقييم الأصول المالية لانخفاض القيمة بتاريخ كل تقرير كما هو مبين أدناه في مخاطر الائتمان.

يعتمد تصنيف الأصول المالية على الغرض من اقتناء الأصول. تحدد الإدارة تصنيف أصولها المالية عند الإدراج المبدئي.

تتعرض الشركة للمخاطر التالية من استخدامها للأدوات المالية:

- مخاطر السوق
- مخاطر الائتمان
- مخاطر السيولة

يقدم هذا الإيضاح معلومات عن تعرض الشركة لكل من المخاطر الواردة أعلاه وأهداف الشركة وسياساتها وعملياتها لقياس وإدارة المخاطر وإدارة الشركة لرأس المال. تم إدراج إفصاحات كمية إضافية في هذه القوائم المالية.

تقع على مجلس الإدارة المسؤولية الكاملة لوضع ومتابعة إطار الشركة لإدارة المخاطر. وأوكل مجلس الإدارة إلى إدارة الشركة مسؤولية وضع ومراقبة سياسات وإجراءات إدارة المخاطر بالشركة والالتزام بها.

#### (أ) مخاطر السوق

مخاطر السوق هي مخاطر تأثير التغيرات في أسعار السوق مثل أسعار صرف العملة الأجنبية ومعدلات وأسعار الفائدة على إيرادات الشركة أو قيمة حيازتها من الأدوات المالية. يكمن الهدف من إدارة مخاطر السوق في إدارة ومراقبة التعرض لمخاطر السوق ضمن مقاييس مقبولة مع زيادة العائد.

## إيضاحات حول القوائم المالية للسنة المنتهية في ٣١ ديسمبر ٢٠٢٢ (تابع)

### ٢٤ إدارة المخاطر المالية (تابع)

#### (أ) مخاطر السوق (تابع)

#### مخاطر معدل الفائدة

في تاريخ التقرير، كانت محفظة معدلات الفائدة لأصول والتزامات الشركة المحملة بالفوائد كما يلي:

٢٠٢١	٢٠٢٢	سعر الفائدة	
ريال عُمانى	ريال عُمانى	%	
٢١,٢٠٩,٣٢٠	١٧,٣٣٣,٥٤٠	٣,٧٧%	
(٥٩,١٦٨,٤٩٢)	(٤٦,٨٧٥,٢٥٨)	٣% ليبور +	قروض بسعر فائدة متغير بالدولار الأمريكي
(٤٧,٣٦١,١٣٠)	(٣٧,٥٢١,٠٧٠)	٣,٢٠% ليبور +	قروض بسعر فائدة متغير بالدولار الأمريكي
(٢٢,١٥١,٨٨٠)	(١٧,٥٤٩,٤٦٠)	٥,٦٥%	قروض بسعر فائدة ثابت بالريال العُمانى
(١٢٨,٦٨١,٥٠٢)	(١٠١,٩٤٥,٧٨٨)		

#### الأصول المالية

وديعة نقدية ثابتة لأجل

#### الالتزامات المالية

قروض لأجل

- قروض بسعر فائدة متغير بالدولار الأمريكي
- قروض بسعر فائدة متغير بالدولار الأمريكي
- قروض بسعر فائدة ثابت بالريال العُمانى

تطبيق التعديلات على المعيار رقم ٩ من المعايير الدولية لإعداد التقارير المالية والمعيار رقم ٧ من المعايير الدولية لإعداد التقارير المالية، تعديل السعر المرجعي لمعدل الفائدة،

في يوليو ٢٠١٧، أعلنت هيئة السلوك المالي في المملكة المتحدة، التي تنظم سعر الفائدة السائد بين بنوك لندن (ليبور)، أن سعر الفائدة بين بنوك لندن لمدة ٦ أشهر سيتوقف بعد يونيو ٢٠٢٣. إن ليبور واحدة من أكثر سلاسل معدلات الفائدة المرجعية شيوعاً. سوف تؤثر تعديلات ليبور وتوقعات وقف ليبور على استراتيجية الشركة الحالية لإدارة المخاطر وربما على المحاسبة عن التزاماتها المالية.

كجزء من استراتيجية الشركة لإدارة المخاطر، تستخدم الشركة الأدوات المالية لإدارة التعرضات الناشئة عن تباين معدلات الفائدة التي قد تؤثر على الأرباح أو الخسائر أو الدخل الشامل الآخر وتطبق محاسبة التحوط على هذه الأدوات (إيضاح II).

هذه الأدوات المالية مربوطة بسعر ليبور. راجع الإيضاح II حول القوائم المالية للقيمة الاسمية وتفاصيل عقود المشتقات بموجب ترتيبات التحوط.

طبقت الشركة في وقت مبكر تعديل إصلاح معدل الفائدة المعياري على المعيار رقم ٩ من المعايير الدولية لإعداد التقارير المالية والمعيار رقم ٧ من المعايير الدولية لإعداد التقارير المالية الصادر في سبتمبر ٢٠١٩. توفر التعديلات إعفاءات مؤقتة من تطبيق متطلبات محاسبة التحوط المحددة على علاقات التحوط التي تتأثر مباشرة بإصلاح معدل الفائدة المعروض بين البنوك. والإعفاءات لها تأثير بأن إصلاح معدل الفائدة المعروض بين البنوك يجب ألا يتسبب عموماً في إنهاء محاسبة التحوط.

عند حساب التغير في القيمة العادلة المنسوبة إلى مخاطر التحوط من القرض لأجل، وضعت الشركة الافتراضات التالية التي تعكس توقعاتها الحالية:

- سينتقل الدين ذو المعدلات المتغيرة إلى المعدل المعياري المعتمد خلال سنة ٢٠٢٣، وسيكون المعدل مشابهاً للمعدل المدرج في مبادلات معدلات الفائدة المستخدمة كأداة تحوط.
- لا توجد تغييرات أخرى على شروط القرض لأجل.
- أدرجت الشركة عدم اليقين بشأن موعد انتقال الدين ذي المعدلات المتغيرة إلى المعدل المعياري الجديد المعتمد، والتعديل الناتج على المعدل، والجوانب الأخرى من الإصلاح التي لم يتم الانتهاء منها بعد بإضافة معدل إضافي إلى معدل الخصم المستخدم في الحساب.

تقوم الشركة بتقييم التأثير والخطوات التالية لضمان الانتقال السلس من معدل الليبور إلى المعدلات المعيارية الجديدة.

تحليل حساسية القيمة العادلة للأدوات المالية ذات معدل الفائدة الثابت

لا تحتسب الشركة أي التزامات مالية ذات معدل فائدة ثابت بالقيمة العادلة من خلال الأرباح أو الخسائر، ولا تقوم الشركة بتصنيف أدوات التحوط بموجب نموذج محاسبة تحوط القيمة العادلة. لذا فإن أي تغير في معدل الفائدة في تاريخ التقرير لن يؤثر على الأرباح أو الخسائر.

تحليل حساسية التدفقات النقدية للأدوات ذات معدل الفائدة المتغير



## إيضاحات حول القوائم المالية للسنة المنتهية في ٣١ ديسمبر ٢٠٢٢ (تابع)

### ٢٤ إدارة المخاطر المالية (تابع)

#### (أ) مخاطر السوق (تابع)

#### مخاطر معدل الفائدة (تابع)

لو تغيرت أسعار الفائدة بمقدار ١٠٠ نقطة أساس في تاريخ التقرير لكان هناك زيادة/ (انخفاض) في قائمة حقوق الملكية والدخل بالمبالغ المبينة أدناه. يفترض هذا التحليل بقاء كافة المتغيرات الأخرى ثابتة، وعلى وجه الخصوص، أسعار العملات الأجنبية.

#### حقوق الملكية

٢٠٢١		٢٠٢٢	
١٠٠ نقطة أساس	١٠٠ نقطة أساس	١٠٠ نقطة أساس	١٠٠ نقطة أساسية
انخفاض	زيادة	انخفاض	زيادة
ريال عُمانى	ريال عُمانى	ريال عُمانى	ريال عُمانى
(٢,٤٩٥,٠٥٦)	٢,٤٩٥,٠٥٦	(١,٣٦٩,٤٧٠)	١,٣٦٩,٤٧٠

مقايضة أسعار الفائدة

#### مخاطر العملة

إن غالبية المعاملات والأرصدة منقذة بالريال العماني أو الدولار الأمريكي. وبما أن الريال العماني مرتبط بالدولار الأمريكي، فإن الأرصدة بالدولار الأمريكي لا تمثل مخاطر عملة جوهريّة. إن الشركة غير معرضة لمخاطر عملة جوهريّة كما في ٣١ ديسمبر ٢٠٢٢ (٣١ ديسمبر ٢٠٢١: لا يوجد تعرض لمخاطر جوهريّة للعملة).

#### (ب) مخاطر الائتمان

مخاطر الائتمان هي مخاطر تعرض الشركة لخسائر مالية في حالة إخفاق العميل أو الطرف المقابل في أداة مالية في الوفاء بالتزاماته التعاقدية، وتنشأ بشكل رئيسي من الذمم المدينة المستحقة للشركة من العملاء والأرصدة النقدية المحتفظ بها لدى البنوك. بموجب شروط اتفاقية شراء الطاقة والمياه، يتم إصدار فواتير مبيعات الشركة بشكل كامل إلى الشركة العمانية لشراء الطاقة والمياه ش.م.ع. وتقوم الشركة بإدارة مخاطر الائتمان مع الشركة العمانية لشراء الطاقة والمياه ش.م.ع من خلال مراقبة التصنيف الائتماني والحصول على التعزيزات الائتمانية، وتحد الشركة من مخاطر الائتمان لديها فيما يتعلق بالودائع البنكية من خلال التعامل فقط مع بنوك ومؤسسات مالية ذات سمعة جيدة وتصنيف ائتمان قوي. تمثل القيمة الدفترية للأصول المالية الحد الأقصى للتعرض لمخاطر الائتمان.

#### انخفاض قيمة الأصول المالية

تمتلك الشركة ذمم مدينة تجارية من تقديم خدمات التشغيل والصيانة وأصول الإيجار والتي تخضع لنموذج خسارة الائتمان المتوقعة. وفي حين أن الودائع النقدية لأجل ثابت والنقد وما يعادله والذمم المدينة الأخرى تخضع لمتطلبات انخفاض القيمة بموجب معيار التقارير المالية الدولي رقم ٩، فقط كانت خسائر الانخفاض في القيمة المحددة غير جوهريّة.

#### الذمم المدينة التجارية

تطبق الشركة الطريقة المبسطة بموجب معيار التقارير المالية الدولي رقم ٩ لقياس الخسائر الائتمانية المتوقعة والتي تستخدم مخصص الخسائر المتوقعة على مدى العمر لجميع الذمم المدينة التجارية. لدى الشركة عميل واحد، وتم حساب مخصص الخسائر الائتمانية المتوقعة على الذمم المدينة المستحقة من ذلك العميل على أساس درجة التصنيف الصادرة عن وكالة التصنيف الخارجية. وتستند تصنيفات الوكالة الخارجية إلى معدل العجز السابق ويتم تعديلها حسب معلومات الاقتصاد الكلي المستقبلية (أي البيانات الاقتصادية من المجموعات أو الجمعيات أو الهيئات في القطاع).

يتم شطب الذمم المدينة التجارية عندما لا يكون هناك توقع معقول للاسترداد. تتضمن المؤشرات التي تدل على عدم وجود توقع معقول للاسترداد، من بين أمور أخرى، فشل المدين في المشاركة في خطة السداد مع الشركة والفشل في تقديم الدفعات التعاقدية لفترة تأخر سدادها لأكثر من ٣٦٠ يوماً.

تم ضمان الذمم المدينة التجارية من قبل حكومة سلطنة عُمان. فيما يلي الحد الأقصى للتعرض لمخاطر الائتمان في تاريخ التقرير، دون مراعاة الضمانات أو التحسينات الائتمانية الأخرى:

٢٠٢١	٢٠٢٢
ريال عُمانى	ريال عُمانى
١,٠٠٢,٧٧٠	٧,٢٥٠,٨٢٣
٢١,٢٠٩,٣٢٠	١٧,٣٣٣,٥٤٠
١٧,٦٠٧,٩٦٢	٦,١٧٩,٥٤٧
٥٢٢,٥٩٤	٨٧٦,٥٨٥
٤٠,٣٤٢,٦٤٦	٣١,٦٤٠,٤٩٥

#### مصنف كأصول مالية مقاسة بالتكلفة المطفأة

النقد وما يعادله  
ودائع نقدية ثابتة لأجل (٣ إلى ٦ أشهر)  
ذمم مدينة تجارية  
الذمم المدينة الأخرى

## إيضاحات حول القوائم المالية للسنة المنتهية في ٣١ ديسمبر ٢٠٢٢ (تابع)

### ٢٤ إدارة المخاطر المالية (تابع)

#### (ب) مخاطر الائتمان (تابع)

#### الذمم المدينة التجارية (تابع)

يبين الجدول أدناه الأرصدة لدى البنوك المصنفة حسب تصنيف الائتمان قصير الأجل الذي نشرته وكالة موديز لخدمات المستثمرين في تاريخ التقرير. وعلى الرغم من أن تصنيف أحد البنوك غير رئيسي، إلا أن الإدارة لا تتوقع أي مخاطر في التعثر عن السداد.

٢٠٢١	٢٠٢٢	التصنيف	البنك
ريال عُمانى	ريال عُمانى		<b>أرصدة لدى البنوك</b>
٩٩١,٧٨١	٧,٢٣٠,٧٨٠	Ba3	بنك مسقط ش.ع.ع.
١,٢٧٠	١٩,٨١٦	Aa3	بنك الصين
١,٠٠٢,٠٥١	٧,٢٥٠,٥٩٦		
٢,٢٩٦,٠٠٠	٢,٣٣٠,٠٠٠	Ba3	ودائع لأجل ثابت
١٨,٩١٣,٣٢٠	١٥,٠٠٣,٥٤٠	Aa3	بنك مسقط ش.ع.ع.
٢١,٢٠٩,٣٢٠	١٧,٣٣٣,٥٤٠		بنك الصين
١٧,٦٠٧,٩٦٢	٦,١٧٩,٥٤٧	BB	ذمم مدينة تجارية
			الشركة العُمانية لشراء الطاقة والمياه

فيما يلي تحليل فترات استحقاق الذمم المدينة التجارية:

٢٠٢١	٢٠٢٢	
ريال عُمانى	ريال عُمانى	
٥,٥٩١,٢٥٢	٦,١٧٩,٥٤٧	لم تتجاوز موعد استحقاقها
٤,٢٢١,٥٢٧	-	تجاوزت موعد استحقاقها من ٠ إلى ٣ أشهر
٥,٠١٦,٢٦٨	-	تجاوزت موعد استحقاقها من ٣ إلى ٦ أشهر
٢,٧٧٨,٩١٥	-	تجاوزت موعد استحقاقها من ٦ إلى ١٢ شهر
١٧,٦٠٧,٩٦٢	٦,١٧٩,٥٤٧	إجمالي المديونيات التجارية والأخرى
(٣٣,٨٥٢)	(٢٣,٩٣٥)	مخصص انخفاض القيمة
١٧,٥٧٤,١١٠	٦,١٥٥,٦١٢	صافي المديونيات التجارية والأخرى

لم يعتبر أي من هذه المبالغ قد تعرضت لانخفاض ائتماني.

فيما يلي مطابقة المخصصات الختامية لخسائر الذمم المدينة التجارية كما في ٣١ ديسمبر ٢٠٢٢ مع المخصصات الافتتاحية للخسائر:

٢٠٢١	٢٠٢٢	
ريال عُمانى	ريال عُمانى	
١٢,١٥٠	٣٣,٨٥٢	<b>المخصص الافتتاحي للخسائر كما في ١ يناير - المحتسب وفقاً للمعيار رقم ٩ من المعايير الدولية لإعداد التقارير المالية</b>
٢١,٧٠٢	-	المحمل للسنة
-	(٩,٩١٧)	المعكوس للسنة
٣٣,٨٥٢	٢٣,٩٣٥	<b>المخصص الختامي للخسائر</b>
		<b>(ج) مخاطر السيولة</b>

مخاطر السيولة هي مخاطر عدم قدرة الشركة على الوفاء بالتزاماتها المالية عند حلول موعد استحقاقها. ويتمثل منهج الشركة لإدارة السيولة في ضمان حصولها على سيولة كافية، قدر الإمكان، للوفاء بالتزاماتها عند حلول موعد استحقاقها سواءً وفقاً لشروط عادية أو مشددة، دون تكبد خسائر غير مقبولة أو المخاطرة بالإضرار بسمعة الشركة.

تحد الشركة من مخاطر السيولة بالتأكد من توفر التسهيلات البنكية والدفعات المقدمة للمساهمين، حيثما كان ذلك ضرورياً. وتتم مراقبة متطلبات السيولة على أساس شهري، كما تقوم الإدارة بالتأكد من توفر الأموال السائلة الكافية للوفاء بأي التزامات عند نشأتها.



## إيضاحات حول القوائم المالية للسنة المنتهية في ٣١ ديسمبر ٢٠٢٢ (تابع)

### ٢٤ إدارة المخاطر المالية (تابع)

#### (ج) مخاطر السيولة (تابع)

يلخص الجدول التالي الاستحقاقات التعاقدية للالتزامات المالية بما في ذلك مدفوعات الفوائد المقدرة مع استبعاد أثر اتفاقيات التسوية.

التدفقات النقدية				
القيمة الدفترية	التدفقات النقدية التعاقدية	أقل من سنة واحدة	أكثر من سنة واحدة وحتى ٥ سنوات	أكثر من ٥ سنوات
ريال عُُماني	ريال عُُماني	ريال عُُماني	ريال عُُماني	ريال عُُماني
<b>٣١ ديسمبر ٢٠٢٢</b>				
<b>المشتقات</b>				
-	-	-	-	-
عقود مفاوضة معدل الفائدة المستخدمة للتحوط				
<b>الالتزامات المالية غير المشتقة</b>				
١٠١,٠٨٥,٤٩٥	(١١٦,٩٣٤,٤٣٠)	(٣٢,٥٣٩,٥٠٦)	(٨٤,٣٩٤,٩٢٤)	-
قرض لأجل				
٩,٠٠٢,٠٥١	(٩,٠٠٢,٠٥١)	(٩,٠٠٢,٠٥١)	-	-
ذمم دائنة تجارية وأخرى				
٥٥٧,٥٦٨	(١,٧٩٤,٨٣٢)	-	-	(١,٧٩٤,٨٣٢)
التزامات الإيجار طويل الأجل				
<u>١١٠,٦٤٥,١١٤</u>	<u>(١٢٧,٧٣١,٣١٣)</u>	<u>(٤١,٥٤١,٥٥٧)</u>	<u>(٨٤,٣٩٤,٩٢٤)</u>	<u>(١,٧٩٤,٨٣٢)</u>
<b>٣١ ديسمبر ٢٠٢١</b>				
<b>المشتقات</b>				
٧,٥٥٢,٦٤٧	(٧,٦٤٩,٥٤٣)	(٢,٧٥٤,٨٦٨)	(٤,٨٩٤,٦٧٥)	-
عقود مفاوضة معدل الفائدة المستخدمة للتحوط				
<b>الالتزامات المالية غير المشتقة</b>				
١٢٧,٣٢٥,٦٨٨	(١٤٣,٥٢٥,٣٦٦)	(٣٠,٢٨٠,٧٨٨)	(١١٣,٢٤٤,٥٧٨)	-
قرض لأجل				
١٨,١١٣,٤٤٠	(١٨,١١٣,٤٤٠)	(١٨,١١٣,٤٤٠)	-	-
ذمم دائنة تجارية وأخرى				
٥٢٣,٥٧٢	(١,٧٩٤,٨٣٢)	-	-	(١,٧٩٤,٨٣٢)
التزامات الإيجار طويل الأجل				
<u>١٥٣,٥١٥,٣٤٧</u>	<u>(١٧١,٠٨٣,١٨١)</u>	<u>(٥١,١٤٩,٠٩٦)</u>	<u>(١١٨,١٣٩,٢٥٣)</u>	<u>(١,٧٩٤,٨٣٢)</u>

من غير المتوقع حدوث تدفقات نقدية في وقت مبكر للغاية أو بمبالغ مختلفة إلى حد كبير عن ما هو مبين في تحليل الاستحقاق.

#### المشتقات الضمنية

تنطوي الاتفاقيات التالية على مشتقات ضمنية:

- (١) تنطوي اتفاقية شراء الطاقة والمياه المبرمة بين الشركة والشركة العُمانية لشراء الطاقة والمياه ش.م.ع على مشتقات ضمنية عند تسعير رسوم التشغيل والصيانة الثابتة ومعدل رسوم التشغيل والصيانة المتغير لمنشآت الطاقة وتلبية المياه. وسوف يتم تعديل النسب المئوية الثابتة لمعدل رسوم التشغيل والصيانة الثابت ومعدل رسوم التشغيل والصيانة المتغير للمنشآت لتعكس التغيرات في مؤشر أسعار الولايات المتحدة الأمريكية ومؤشر أسعار المستهلك في سلطنة عُمان.
- (٢) تنطوي اتفاقية بيع الغاز الطبيعي المبرمة بين الشركة ووزارة النفط والغاز على مشتقات ضمنية في سعر الغاز لتقديم الغاز الطبيعي للمحطة. يتم تعديل سعر الغاز ليعكس التغيرات في مؤشر أسعار الولايات المتحدة الأمريكية.
- (٣) تنطوي اتفاقية الخدمة طويلة الأجل المبرمة بين الشركة وشركة جنرال إلكتريك الدولية ش.م.ع على مشتقات ضمنية عند تسعير الرسوم الشهرية الثابتة والمتغيرة لمخصص خدمات الصيانة طويلة الأجل. سيتم تعديل النسب المئوية الثابتة للرسوم الشهرية الثابتة والمتغيرة لتعكس التغيرات في مؤشر أسعار الولايات المتحدة الأمريكية.

لا تتفصل هذه المشتقات الضمنية عن العقود الأساسية، حيث ترى الإدارة أن الخصائص الاقتصادية والمخاطر المرتبطة بالمشتقات الضمنية تتعلق بشكل وثيق بتلك العقود الأساسية.

## إيضاحات حول القوائم المالية للسنة المنتهية في ٣١ ديسمبر ٢٠٢٢ (تابع)

### ٢٤ إدارة المخاطر المالية (تابع)

#### إدارة رأس المال

إن أهداف الشركة عند إدارة رأس المال هي حماية قدرة الشركة على المتابعة على أساس الاستمرارية من أجل الاستمرار بتقديم عائدات للشركاء وامتيازات لأصحاب المصالح الآخرين ولتقديم عوائد كافية للشركاء عن طريق تسعير المنتجات والخدمات بما يتناسب مع مستوى المخاطر.

تحدد الشركة قيمة رأس المال بما يتناسب مع المخاطر. وتقوم الشركة بإدارة هيكل رأس المال وتعديله في ضوء التغييرات في الأوضاع الاقتصادية وخصائص المخاطر للأصول المتضمنة. ومن أجل الإبقاء على هيكل رأس المال أو تعديله، يمكن للشركة أن تعدل مبلغ توزيعات الأرباح المدفوعة للأعضاء أو تعيد رأس المال للمساهمين أو تصدر أسهماً جديدة أو تبيع أصولاً لتخفيض الدين.

تماشياً مع الآخرين في نفس مجال العمل، تقوم الشركة بمراقبة رأس المال على أساس نسبة المديونية (الدين إلى حقوق الملكية).

٢٠٢١	٢٠٢٢	
ريال عُمانى	ريال عُمانى	
١٢٧,٣٢٥,٦٨٨	١٠١,٠٨٥,٤٩٥	الدين (قرض طويل الأجل)
١٣٣,٥٤٠,٠٠٥	١٤٧,٤٣٣,٢٣٧	حقوق الملكية (أموال المساهمين)
٠,٩٥	٠,٦٨	نسبة الدين لحقوق الملكية (عدد المرات)

### القيمة العادلة للأدوات المالية

تعتقد الإدارة أن القيمة العادلة للأصول والالتزامات المالية لا تختلف بشكل كبير عن قيمها الدفترية المبينة في القوائم المالية بتاريخ التقرير.

عند قياس القيمة العادلة للأصل أو الالتزام، تستخدم الشركة معطيات السوق الملحوظة قدر الإمكان. يتم تصنيف القيم العادلة في مستويات مختلفة في نظام متدرج للقيمة العادلة استناداً إلى المدخلات المستخدمة في أساليب التقييم المبينة على النحو التالي:

- المستوى ١: قياسات القيمة العادلة المشتقة من الأسعار المدرجة (غير المعدلة) في أسواق نشطة لأصول أو التزامات مماثلة.
- المستوى ٢: قياس القيمة العادلة المشتقة من المدخلات عدا الأسعار المدرجة المضمنة في المستوى ١ الملحوظة للأصول والالتزامات، سواءً بشكل مباشر (مثل الأسعار) أو بشكل غير مباشر (مثل المشتقة من الأسعار).
- المستوى ٣: قياس القيمة العادلة المشتقة من أساليب التقييم متضمنة مدخلات الأصول والالتزامات التي لا تستند إلى بيانات السوق الملحوظة (مدخلات غير ملحوظة).



## إيضاحات حول القوائم المالية للسنة المنتهية في ٣١ ديسمبر ٢٠٢٢ (تابع)

### ٢٤ إدارة المخاطر المالية (تابع)

#### إدارة رأس المال (تابع)

القيمة العادلة للأدوات المالية (تابع)

المستوى ٢	القيمة العادلة		القيمة الدفترية	
	الإجمالي	التزامات مالية أخرى بالتكلفة المطفأة	أصول مالية بالتكلفة المطفأة	القيمة العادلة - أدوات التحوط المطفأة
	ريال عُماني	ريال عُماني	ريال عُماني	ريال عُماني
	٤٠٥,٥٢٩	٤٠٥,٥٢٩	-	-
	-	٧,٠٣٢,١٩٧	-	٧,٠٣٢,١٩٧
	-	٧,٢٥٠,٨٢٣	-	٧,٢٥٠,٨٢٣
	-	١٧,٣٣٣,٥٤٠	-	١٧,٣٣٣,٥٤٠
	-	٣١,٦٦٦,٥٦٠	-	٣١,٦٦٦,٥٦٠
	-	(١٠١,٠٨٥,٤٩٥)	-	-
	-	(٩,٠٠٢,٠٥١)	-	-
	-	(١١٠,٠٨٧,٥٤٦)	-	-
	-	١٨,٠٩٦,٧٠٤	-	١٨,٠٩٦,٧٠٤
	-	١,٠٠٢,٧٧٠	-	١,٠٠٢,٧٧٠
	-	٢١,٢٠٩,٣٢٠	-	٢١,٢٠٩,٣٢٠
	-	٤٠,٣٠٨,٧٩٤	-	٤٠,٣٠٨,٧٩٤
	(٧,٥٥٢,٦٤٧)	(٧,٥٥٢,٦٤٧)	-	(٧,٥٥٢,٦٤٧)
	-	(١٢٧,٣٢٥,٦٨٨)	-	-
	-	(١٨,١١٣,٤٤٠)	-	-
	-	(١٤٥,٤٣٩,١٢٨)	-	-

### ٣١ ديسمبر ٢٠٢٢

#### أصول مالية مقاسة بالقيمة العادلة

أدوات مشتقة

#### أصول مالية غير مقاسة بالقيمة العادلة

ذمم مدينة تجارية وأخرى

النقد وما يعادله

ودائع بنكية

#### التزامات مالية غير مقاسة بالقيمة العادلة

قرض لأجل

ذمم دائنة تجارية وأخرى

### ٣١ ديسمبر ٢٠٢١

#### أصول مالية غير مقاسة بالقيمة العادلة

ذمم مدينة تجارية وأخرى

النقد وما يعادله

ودائع بنكية

#### التزامات مالية مقاسة بالقيمة العادلة

أدوات مالية مشتقة

#### التزامات مالية غير مقاسة بالقيمة العادلة

قرض لأجل

ذمم دائنة تجارية وأخرى



## إيضاحات حول القوائم المالية للسنة المنتهية في ٣١ ديسمبر ٢٠٢٢ (تابع)

### ٢٤ إدارة المخاطر المالية (تابع)

#### (ج) مخاطر السيولة (تابع)

#### إدارة رأس المال (تابع)

القيمة العادلة للأدوات المالية (تابع)

توضح الجداول التالية أساليب التقييم المستخدمة في قياس القيم العادلة ضمن المستوى ٢ للأدوات المالية في بيان المركز المالي، وكذلك المدخلات الهامة غير الملحوظة المستخدمة.

#### أسلوب التقييم

#### الفئة

يتم احتساب القيمة العادلة على أنها القيمة الحالية للتدفقات النقدية المستقبلية المقدرة. تستند تقديرات التدفقات النقدية المستقبلية ذات السعر المتغير إلى معدلات المقايضة المدرجة وأسعار العقود الآجلة ومعدلات الاقتراض فيما بين البنوك. يتم تخفيض التدفقات النقدية المقدرة باستخدام منحني العائد الذي تم استخلاصه من مصادر مماثلة والذي يعكس السعر المرجعي السائد بين البنوك ذي الصلة المستخدم من قبل الأطراف المشاركة في السوق لهذا الغرض عند تسعير عقود مقايضة معدل الفائدة.

عقود مقايضة معدل  
الفائدة

القيمة العادلة والقيمة الدفترية للأصول المالية هي نفسها التي يتوقع استحقاقها خلال تسعين يوماً أو أقل.

### ٢٥ ارتباطات

#### (أ) ضمانات الأداء

٢٠٢١	٢٠٢٢
ريال عُمانى	ريال عُمانى
١,٥٤٠,٨٠٠	١,٥٤٠,٨٠٠

ضمانات الأداء

حصلت الشركة على ضمانات بنكية من بنك مسقط بقيمة ٤,٠٠٠,٠٠٠ دولار أمريكي وقدمتها للشركة العُمانية لنقل الكهرباء ش.م.ع.م بموجب اتفاقية ربط الكهرباء.

#### (ب) التزامات التشغيل والصيانة

وفقاً لاتفاقية التشغيل والصيانة، تقوم شركة سيمبكورب صلالة للتشغيل والصيانة ش.م.ع.م بتشغيل وصيانة محطة طاقة الشركة في صلالة حتى تاريخ ٢٤ مايو ٢٠٢٧، وطبقاً لاتفاقية التشغيل والصيانة، ينبغي أن تدفع الشركة أتعاب التشغيل التالية:

جميع الأتعاب مربوطة بمؤشر بنسبة ٣٪، فيما يلي الحد الأدنى للدفعات المستقبلية بموجب اتفاقية التشغيل والصيانة (باستثناء الربط):

٢٠٢١	٢٠٢٢
ريال عُمانى	ريال عُمانى
٧٧٠,٤٠٠	٧٧٠,٤٠٠
٣,٠٨١,٦٠٠	٢,٦١٩,٣٦٠
٣٠٨,٦٠٠	-
٤,١٦٠,٦٠٠	٣,٣٨٩,٧٦٠

المستحق خلال:

سنة واحدة فأقل

أكثر من سنة واحدة حتى خمس سنوات

أكثر من خمس سنوات

#### (ج) ارتباطات رأسمالية

بلغ إجمالي الارتباطات الرأسمالية كما في ٣١ ديسمبر ٢٠٢٢ ما قيمته ١٤٣,٠٨٨ ريال عُمانى (٣١ ديسمبر ٢٠٢١: ١٩٩,٣٥٣ ريال عُمانى).



## إيضاحات حول القوائم المالية للسنة المنتهية في ٣١ ديسمبر ٢٠٢٢ (تابع)

### ٢٦ الربحية الأساسية والمخفضة للسهم الواحد

تحتسب ربحية السهم الواحد الأساسية بقسمة أرباح السنة على المتوسط المرجح لعدد الأسهم القائمة خلال السنة على النحو التالي:

٢٠٢١	٢٠٢٢	
ريال عُمانى	ريال عُمانى	
١٨,٣٠٠,٦٥٦	١٩,٦٢٠,٦٦٤	أرباح السنة (ريال عُمانى)
٩٥٤,٥٧١,٩٥٠	٩٥٤,٥٧١,٩٥٠	المتوسط المرجح لعدد الأسهم القائمة خلال السنة
٠,١٩٢	٠,٢٠٦	ربحية السهم الواحد - الأساسية والمخفضة (ريال عُمانى)

نظراً لعدم وجود أدوات تخفيف محتملة لدى الشركة، فإن الربحية الأساسية والمخفضة للسهم الواحد هي نفسها.

### ٢٧ صافي الأصول للسهم الواحد

يتم احتساب صافي الأصول للسهم الواحد من خلال تقسيم أموال المساهمين على عدد الأسهم في نهاية سنة التقرير. لا يعتبر صافي الأصول للسهم الواحد مقياس أداء محدد في المعايير الدولية لإعداد التقارير المالية.

٢٠٢١	٢٠٢٢	
ريال عُمانى	ريال عُمانى	
١٢٧,١٢٠,٢٥٥	١٤٧,٧٧٧,٩٣٤	صافي الأصول (ريال عُمانى)
٩٥٤,٥٧١,٩٥٠	٩٥٤,٥٧١,٩٥٠	عدد الأسهم في نهاية السنة
٠,١٣٣	٠,١٥٥	صافي الأصول للسهم الواحد (ريال عُمانى)

### ٢٨ صندوق أمانات المستثمرين

يشير سجل صندوق أمانات المستثمرين إلى أن المساهمين لم يُطالبوا الشركة بمبلغ ٤٥,٥٠٠ ريال عُمانى كما في ٣١ ديسمبر ٢٠٢٢ (٣١) ديسمبر ٢٠٢١: ٤٥,٨٠٩ ريال عُمانى).

### ٢٩ التقارير القطاعية

يوجد لدى الشركة قطاع واحد فقط وفقاً لمعايير التجميع الموضحة في معيار التقارير المالية الدولي رقم ٨. وبالتالي تم عرض بيانات قطاعات الأعمال فيما يتعلق بقطاعات أعمال الشركة. ويعتمد الشكل الأساسي، القطاعات التجارية، على إدارة الشركة وهيكل التقارير الداخلية لها. وقد تم تغطية متطلبات المعيار رقم ٨ من المعايير الدولية لإعداد التقارير المالية، الفقرات من ٣١ إلى ٣٤ بشأن الإفصاحات على مستوى المنشأة، في قائمة المركز المالي وقائمة الأرباح والخسائر والدخل الشامل الآخر، وكذلك في الإيضاحات ٢ و٣ و٤ من هذه القوائم المالية.

## إيضاحات حول القوائم المالية للسنة المنتهية في ٣١ ديسمبر ٢٠٢٢ (تابع)

### ٣٠ اتفاقية التأجير التشغيلي التي تتصرف فيها الشركة بصفتها مؤجر

أبرمت الشركة اتفاقية شراء الطاقة والمياه مع الشركة العُمانية لشراء الطاقة والمياه مع شرط أساسي لإنتاج الطاقة بشروط «استلم أو ادفع» بنسبة ١٠٠٪ لمصلحة الشركة.

قررت الإدارة أن الترتيبات الملزمة بالقبول أو الدفع مع الشركة العُمانية لشراء الطاقة والمياه بموجب اتفاقية شراء الطاقة والمياه تخضع للمعيار رقم ١٦ من المعايير الدولية لإعداد التقارير المالية «عقود الإيجار»، حيث إن مثل هذه الترتيبات تنقل حق استخدام الأصول إلى الشركة العمانية لشراء الطاقة والمياه. كما قررت الإدارة أن هذه الترتيبات في جوهرها تمثل اتفاقية تأجير تشغيلي بموجب المعيار رقم ١٦ من المعايير الدولية لإعداد التقارير المالية «عقود الإيجار» (إيضاح ٢-٢ (أ)). بدأ التأجير بتاريخ ٢٥ مايو ٢٠١٢. فيما يلي مجموع الحد الأدنى لدفعات الإيجار المتوقع استلامها بموجب اتفاقية شراء الطاقة والمياه:

٢٠٢١	٢٠٢٢	المستحق:
ريال عُماني	ريال عُماني	
٤٣,١٤٢,٩٩٦	٤٣,١٤٢,٩٩٦	لا تزيد عن سنة واحدة
٤٣,١٤٢,٩٩٦	٤٣,٢٥٧,٩٥٤	لا تزيد عن سنتين
٤٣,١٤٢,٩٩٦	٤٣,١٤٢,٩٩٦	لا تزيد عن ثلاث سنوات
٤٣,٢٥٧,٩٥٤	٤٣,١٤٢,٩٩٦	لا تزيد عن أربع سنوات
٤٣,١٤٢,٩٩٦	١٠,٣٤٦,٢٢٧	لا تزيد عن خمس سنوات
١٠,٣٤٦,٢٢٧	-	أكثر من خمس سنوات
<u>٢٢٦,١٧٦,١٦٥</u>	<u>١٨٣,٠٣٣,١٦٩</u>	

### ٣١ توزيعات الأرباح

في ٢٦ أكتوبر ٢٠٢٢، وافق مجلس الإدارة على توزيع أرباح نقدية بواقع ٦ بيسات لكل سهم على المساهمين المسجلين لدى شركة مسقط للمقاصة والإيداع في ١ نوفمبر ٢٠٢٢.

في ٢٢ مارس ٢٠٢١، وافق المساهمون على توزيع أرباح نقدية بواقع ١,٨ بيسة لكل سهم عن السنة المالية المنتهية في ٣١ ديسمبر ٢٠٢٠. في ١ نوفمبر ٢٠٢١، قامت الشركة بدفع توزيعات أرباح نقدية بواقع ٤,٣ بيسة لكل سهم.